אלע ווערק

פון

י. ל. פרץ

י. ל. פרץ

בריוו און רעדעס

געזאמלט און איבערגעזעצט
מיט אריינפירן און באמערקונגען
פון נחמן מייזיל

ווילנע — 1929

ווילנער פאַרלאַג פון ב. קלעצקין

PRINTED IN POLAND

I. L. Perec — „Briw un redes“

Drukarnia „Wyd. Wileńskie“ B. Kleckina, Wilno

בעריה עממית בטורונטו
יידישע
פאלקס ביבליאטעק
טאראנטע
JEWISH PUBLIC LIBRARY, TORONTO

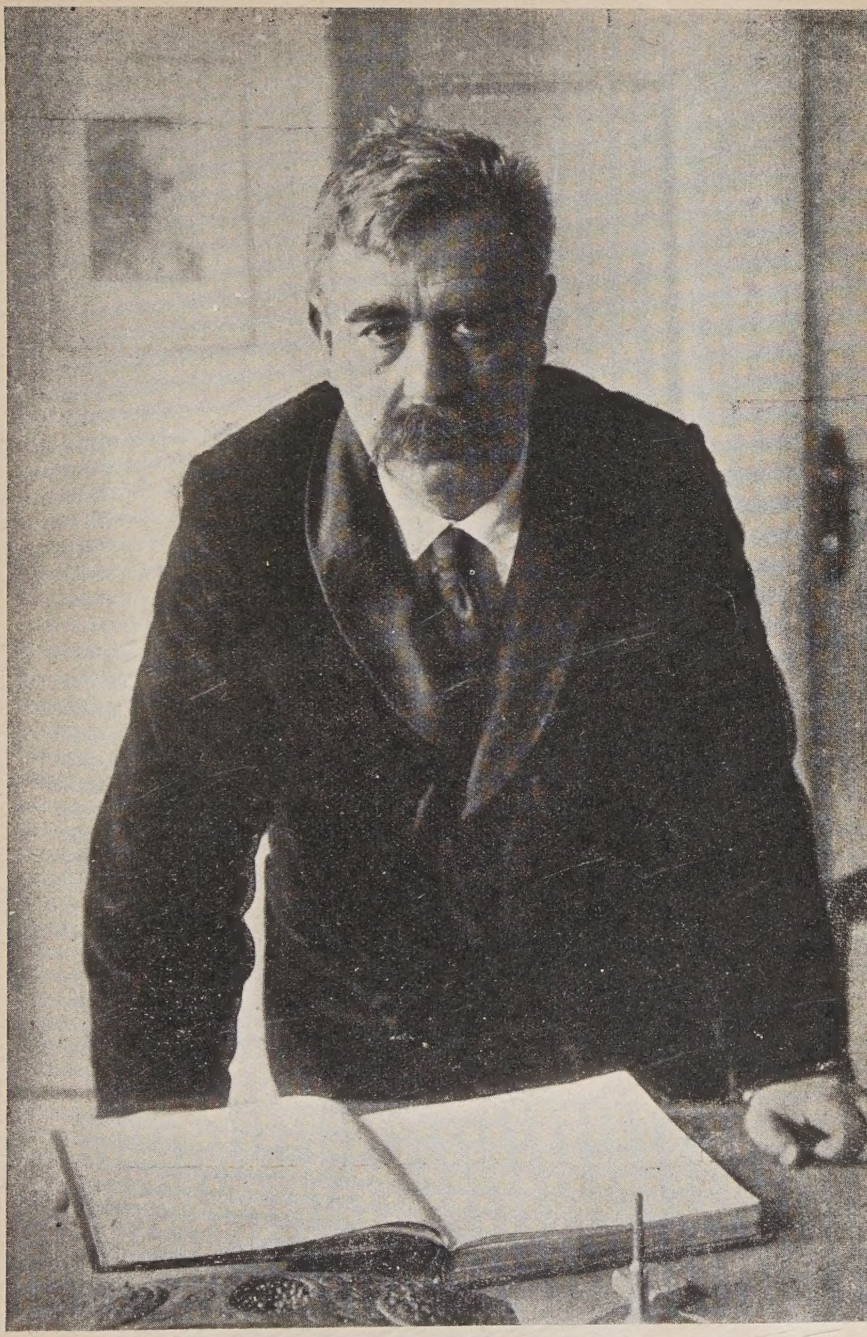

פרץ אין יאָר 1914 פאָטאָגראַפירט פון א. קאַציזנע

בריוו פון י. ל. פרץ

Digitized by the Internet Archive
in 2026

https://archive.org/details/unknown0000vari_m6a0

אַרײַנפיר

נאָך פיל מי איז מיר געלונגען צונויפצוזאַמלען די 180 בריוו און בריוולעך פון י. ל. פרץ, וואָס קומען דאָ אין בוך. ווי באַוווּסט, האָט פרץ גאַנץ-זעלטן געשריבן בריוו. „איך בין בטבע אַ פיינט פון בריוו-שרייבן", — זאָגט פרץ אין זיינס אַ בריוול צו שלום-עליכמען.

די 180 בריוו זענען געשריבן אין לויף פון 27 יאָר,— פון 1888 ביז 1914 — צו 24 פערזאָן און אינסטיטוציעס. די גרעסטע צאָל בריוו זענען געשריבן צו יעקב דינעזאָן (89 בריוו), דערנאָך גייען, לויט דער צאָל, די בריוו און בריוולעך צו דער דאַמע ביים מער (22 בריוו), צו שלום-עליכם (13), ש. ניגער (11), י. י. פראָפוס (9), לאזאר קאַהאַן (7), ד"ר גרשון לעווין (5), דוד בערגעלסאָן (3), א. ווייטער (3), ראָזא יאקובאָוויטש (3), ד. י. קאַפּלאַן (2) און צו 1 בריוו צו דוד פאַלק, צום אַרויסגעבער פון „הזמן", צו א. י. קאַמינסקי, אינטערנאַציאָנאַלן יידישן פאַרלאַג, ב. וולאַדעק, ד"ר נ. בירנבוים, פאַרזאַמלונג וועגן „בוך פון פייער", מענדעלע מוכר ספרים, ד"ר י. געליבטער, י. צינבערג, וואַרשעווער גמינע, „מפיצי השכלה" און צו אַן אומבאַקאַנטן אַדרעסאַט.

הגם פרץ האָט געשריבן ווייניק בריוו, דאָך זענען עס נאָך נישט אַ ל ע פרצעס בריוו. ווי מיר איז באַקאַנט, האָט פרץ געשריבן בריוו צו זיין פרוי נחמה (העלענע) פרץ, צו ש. ל. ציטראָן, אברהם רייזען, דוד פינסקי, אב. קאהאן, א. לעסין, ב. וולאַדעק, א. פאָדלישעווסקי, י. י. טרונק[1] א. א. ביי אַ טייל פון די אָנגערופענע זענען די בריוו, ליידער, אין משך פון דער צייט פאַרלוירן געגאַנגען, און ביי די איבעריקע, נישט געקוקט אויף מיינע ווענדונגען, האָט זיך מיר נישט איינגעגעבן אַרויסצובאַקומען די אָריגינאַלן אָדער לכל הפחות קאָפּיעס פון די בריוו.

1) שוין נאָכן אויסזעצן דאָס גאַנצע בוך האָב איך באַקומען פון י. י. טרונק 11 בריוולעך, געשריבן דורך פרצן אין די יאָרן 1909—1915.

די ערשטע בריוו (אין העברעיש צו שלום עליכם) געהערן צום יאָר 1888, דער אינטערעסאַנטער פּעריאָד אין פּרצעס לעבן און שאַפן, וואָס איז ביז איצט נאָך זייער ווייניק באַלויכטן און אויפגעקלערט. עס איז די צייט, וואָס ער האָט אָנגעשריבן זיין ערשט יידיש ווערק, זיין „מאָניש", און געשיקט עס צו שלום עליכמען. אין די ערשטע בריוו וויקלט זיך פאַר אונז ערשט פאַנאַנדער דער פאָרהאַנג, און ווי פון נעפּל טרעט אַרויס פאַר אונז אַ מערקווירדיקע, פילצוזאָגנדיקע פּערזענ־ליכקייט, וואָס זוכט ערשט ווערטער און אויסדרוקן צו כאַראַקטעריזירן זיין אייגענע גייסטיקע וועלט, זיינע פאַרלאַנגען און זוכענישן. דורך די בריוו שיקט ער אַרויס די ערשטע פאַרקניפּונגס־פּעדעם, וואָס באַ־העפטן אים מיטן פאָלק און מיט זיין שאַפן און – אויף שטענדיק. צום סוף קומען בריוו, געשריבן די לעצטע פּאָר יאָר פון זיין לעבן. זיי זענען שוין על פּי רוב קורץ, לאקאָניש. מיר האָבן שוין פאַר זיך די גייסטרייכע, לויכטנדיקע פּערזענליכקייט, וואָס פילט זיך, לויט פּרצעס אייגענעם אויסדרוק, ווי דער „סאָליסט, וואָס לאָזט זיך פון קאַפּעלע באַגלייטן", די פּערזענליכקייט, וואָס איז ווי איבערגעלאָדן און אי־בערגעזעטיקט פון אייגענער, פעסטער, אויסגעשפּראָכענער וועלט־אָנ־שויונג און גלובן. דאָ שפּירן מיר די זיכערקייט פונם דיכטער, וועלכער האָט שיון געשאַפן רייכע אוצרות פאַרן פאָלק.

אין זיינע ערשטע יידישע ווערק – „מאָניש", „כעלמער מלמד", „ווענוס און שולמית" „וואָס הייסט נשמה", „דער משוגענער בטלן", „דער משולח" – איז פּרץ שוין געווען דער צייטיקער קינסטלער, הן לויט דער פאָרם, שפּראַך און אויך אינהאַלט. אין די בריוו פון יענער זעלבער צייט בלאָנדזשעט נאָך פּרץ דער דענקער, זיין גייסטיקע וועלט הייבט זיך ערשט אָן צו פאָרמירן, צו געשטאַלטיקן. דער קינסטלער אין פּרצן איז אַלזאָ געגאַנגען פיל־פריער פאַר דעם דענקער, און נישט ווי ס'איז אָנגענומען צו טראַכטן וועגן פּרצן.

אין די בריוו האָבן מיר אומבאַקאַנטע פּרטים וועגן ווערק, וואָס פּרץ האָט אַמאָל געשריבן און זיי זענען פאַרלוירן געגאַנגען. ס'ווערט אויך קלאָר דער צוגאַנג פון פּרצן צו זיינע ווערק, די אויפגאַבעס, וואָס ער האָט זיך געשטעלט. שוין אין זיין ערשטן בריוו צו שלום־עליכמען שרייבט פּרץ: „איך שרייב צוליב זיך, צוליב מיין הנאה־וועגן, און אויב איך דערמאָן מיך אַמאָל אָן דעם לעזער, איז ער פון אַ העכערער מדרגה פון דער געזעלשאַפט". גלייך פון אָנהייב קומט ער צו דער

ליטעראַטור מיט גרויסע פאָדערונגען: „כל זמן אונזערע ברידער וועלן נישט קאָנען באמת זעטיקן זייערע נשמות מיט דער יידישער ליטעראַטור, כל זמן זיי וועלן נישט געפינען אין דער ליטעראַטור דאָס אמתע וויסן, וועט די ליטעראַטור זיין נישט מער, ווי אַן אומנוציק שפילכל".

ס'איז אינטערעסאַנט דער בהדרגהדיקער איבערגיין פון די פרץ-בריוו פון העברעיש צו יידיש. פונקט ווי ס'איז לכתחילה געווען ווי זעלבסט-פאַרשטענדלעך, אַז יידישע קינסטלער זאָלן וועגן זייערע יידישע ווערק זיך אַדורכשרייבן אין העברעיש, אַזוי איז זעלבסטפאַרשטענדלעך פאַר פרצן פון די שפעטערדיקע יאָרן זיין איבערגאַנג צו בלויז-יידישע בריוו.

דאָס רוב בריוו, איבערהויפּט פון די לעצטע יאָרן, זענען גע-שריבן דורך פרצן פון אויסלאַנד, אין דער זומער-צייט, ווען פרץ האָט זיך אַרויסגעכאַפּט פון זיין הויז, פון דער גמינע-אַרבעט און זיך געלאָזט ווילגיין אין דער שויס פון נאַטור און אין דער וועלט פון זעונגען. אָט שרייבט ער אין אַ בריוו: „אַביסל אויסגערוט זיך דעם קאָפּ, אַביסל שטאַרקער געוואָרן דאָס האַרץ. אַ מאָדנער איינדרוק מאַכט אָבער דער פאַקט פון 5 וואָכן אַנדערש לעבן; פון אַ שטיק צייט, וואָס שווימט נישט אַרויס פון געוועזענעם, שווימט נישט אַריין אינם קומענדיקן: אַ באַזונדערער שטראָם פון שטונדן, טעג און וואָכן, וואָס האָט זיך אַריין און דורכגעריסן, באַוויזן, אָפּגעבריוזט און פאַרשווינדן... און די אַלטע צייט, די באַשטענדיקע, די יערלעכע וועט צוריק-קומען, ווייטער פלוסן. און דו פילסט, אַז דאָס באַשטענדיקע איז דאָס ריכטיקע, דאָס ווירקלעכע"... און ווי פרץ איז נישט איינגעהאַלטן און שטייף אין זיינע בריוו, רייסן זיך ביי אים דאָך אַרויס אַזעלכע ווערטער: „איך בין אַ קנעכט פון מיינע נערוון, און אַלץ וואָס ס'גייט אַרויס פון אונטער מיין האַנט, איז אַ פרוכט פון מיינע נערוון".

די בריוו באַווייזן, ווי פרץ האָט זיך געניוטיקט אין נייע שטאַרקע איינדרוקן, וואָס אים אַרויסציען פון זיין סביבה. מיר טרעפן די שפּורן פון אָט די פרישע איינדרוקן אין זיינע ווערק, און אַפילו אין זיינע אַרטיקלען. און נאָך אַזאַ מין אויפטרייסלונג, איז אים שווער זיך צוריקקערן, ווי ער דריקט זיך אַליין אויס, צוריק „אין דער בודע". „עס איז מיר זייער, זייער טרויעריק... עס איז מיר נאָך קיינמאָל אַזוי שווער נישט געווען אַהיים צו פאָרן". אָבער נישט אַלע מאָל איז

זיין האַרץ און פאַנטאַזיע אָפן געווען אויפצונעמען אָט די אויסערלעכע איינדרוקן. ער איז אָפטמאָל פאַרטון אינגאַנצן אין זיך, אין זיין אינער־לעכער וועלט, און די פּרעכטיקע נאַטור־בילדער רירן אים לחלוטין נישט. אָט שרייבט ער אין אַ בריוו פון סאַן־מאָריטץ: „מיך אינטע־רעסירט מער דער מענטש, די זעלע. ביי דער טויטער נאַטור, ווי שיין זי זאָל נישט זיין, האָב איך געגנוס, אָטעם איך פרייער, רו איך בעסער. אָבער מיין שאַפונגס־עלעמענט איז עס נישט". מיר האָבן דאָך אַ ריי בריוו, ווו פּרץ גיט אונז זייער שיינע, אינטערעסאַנטע שילדע־רונגען־באַשרייבונגען פון די ערטער, וואָס ער האָט באַזוכט.

און דאָס איז דערהויפּט אין די ערשטע יאָרן פון זיין באַזוכן די אויסלענדישע פּרעכטיקע קור־ערטער אויף די בערג. אין די שפּע־טערדיקע יאָרן, ווען פּרץ פאַרטיפט זיך אַלץ מער אין זיך, פאַרנעמען אים שוין די נאַטור־בילדער ווייניקער. שפּעטער טרעפן מיר אַזעלכע כאַראַקטעריסטישע צושריפטן צו די אַנזיכטס־קאַרטן, וואָס ער שיקט צו י. דינעזאָן: „די קאַרטע איז שענער!" אויף אַ צווייט קאַרטל (פון 28 יולי 1912, פון דער שווייץ) שרייבט פּרץ צו: „דאָ אונטער די דריי ביימער, — וזאָס זענען אַזוי שיין אויף דער קאַרטע — און גאָרנישט מיט גאָרנישט אין דער נאַטור..."

פּרצעס בריוו צו י. דינעזאָן דערציילן אונז וועגן דעם אומ־מיטלבאַרן פּרץ, דעם פּשוטן, שטוביקן, דעם דורכויס־מענטשלעכן, ווען ער האָט זיך נאָך נישט אינגאַנצן באַהאָפטן מיטן שאַפן. די בריוו קלערן־אויף דאָס רעטעניש פון די פּרץ־דינעזאָן פאַרהעלטענישן. דינעזאָן מיט זיין פּשטות, ווייבלעכקייט און נאָכגיביקייט איז פאַר דעם שטו־רעמדיקן, פלאַקערדיקן פּרץ געווען דער שטילער אינזל, די רויקע היים, דער אָפּרו. מיר האָבן דאָ צווישן די בריוו און בריוולעך צו י. דינעזאָן דעם ע ר ש ט ן בריוו פון 1889, ווען פּרץ באַקאַנט זיך ערשט מיט יעקב דינעזאָן, און לסוף דאָס בריוול פון 1914, פון אַ פּאָר חדשים פאַר פּרצעס טויט. דינעזאָן איז צוביסלעך אַריינגעפלאָכטן געוואָרן אין פּרצעס טאָג־טעגלעכן לעבן, פּרץ קאָן זיך גאָר אָן אים נישט באַגיין. פּרץ פילט זיך פיל זיכערער, ווען ער האָט אים אַרום זיך, אונטער דער האַנט, ער נייטיקט זיך אין אים ביים אַדורכפירן די אַלע זאַכן, וואָס זענען פאַרבונדן מיטן פּראַקטישן לעבן. אין אָט די־אָ גרענעצן פאַרבלייבט זייער פריינטשאַפט ביזן סוף.

דאָ און דאָרטן אין די בריוו וואַרפן זיך אַדורך וויכטיקע שטריכן

צו פרצעס ליטעראַרישער פיזיאָנאָמיע און צו זיין וועלט-אָנשויונג. אינטערעסאַנט איז דער בריוו נומ. 144 צו י. צינבערג, ווו ס'זענען געגעבן קורצע און ביז גאָר וויכטיקע פרטים צו דער פרץ-ביאָגראַפיע. „איך האָב ביז היינט קיין רבין פאַר די אויגן נישט געזען"... און „אינערלעך בין איך געווען און געבליבן י י ד, מיט אַ יידישער, מער אָדער ווייניקער קלאָרער, ביבלישער וועלט-אָנשויונג"... דאָסזעלבע איז דאָס קורץ בריוול נומ. 179, ווו פרץ גיט אין אַ פּאָר ווערטער זיין אני-מאמין: „אויב דאָס אויפלעבן פון יידישן פאָלק הייסט ביי אייך „ציוניזם" — מה טוב! געהער איך דערצו, האָב איך אַ טייל דערינען. צום פּאָליטישן ציוניזם האָב איך ק י י ן צוטרויען: דעם גלות פאַר-לייקן איך נישט. דאָס איז דאָס שלאַכט-פעלד, ווו מיר מ ו ז ן זיגן. ביי דער גאַנצער בענקשאַפט צו ארץ-ישראל (נישט צום „פאָטערלאַנד" לויטן גוישן באַגריף), גלויב איך פעסט אין יידישן וועלט-פאָלק, ווי דער פּראָפעט האָט עס געזען"...

רירנד און מערקווירדיק זענען די 22 בריוו צו דער „דאַמע ביים מער". פרץ איז דאַן אַלט געווען איבער 60 יאָר, און רעדט פון זיי נישט אַרויס אַ יונג האַרץ, אַ יונג געמיט?

דער גרעסטער רוב פון די בריוו איז געזעצט לויט די אָ ר י-ג י נ אַ ל ן. מיר האָבן זיי געגעבן, ווי זיי זענען געשריבן און לויט דער אָרטאָגראַפיע פון די אָריגינאַלן. די אָ, וואָס איז געברויכט אָפט ביי פרצן אָנשטאָט ע, האָבן מיר פאַרביטן מיט אַן ע. די בריוו, וואָס מיר דרוקן פון די ק אָ פּ י ע ס, זענען געגעבן אין דער איצט-אָנגע-נומענער אָרטאָגראַפיע. צו פרצעס העברעישע בריוו איז צוגעגעבן אַ יידישע, ווי ווייט מעגלעך, ווערטלעכע איבערזעצונג. די באַמער-קונגען צו אָט די בריוו זענען געגעבן צו די יידישע איבערזעצונגען. די איבערזעצונגען, די אַריינפיר-ווערטער און די באַמערקונגען זענען געמאַכט דורך אונז. —

איך בעט ווידעראַמאָל די אַלע, וואָס האָבן ביי זיך בריוו פון פרצן, אָדער ווייסן, ווו עס געפינען זיך פרץ-בריוו, צושיקן מיר די אָריגינאַלן אָדער מיטטיילן מיר וועגן זיי[1]). זיי וועלן אַריינגעגעבן

1) מיין אַדרעס: וואַרשע, נאַלעווקי 2a, ח. 67 נחמן מייזיל

ווערן אין דער צווייטער אויפלאַגע פון דעם בוך, וואָס וועט געוויס אינגיכן קומען.

איך דאַנק דאָ די פריינט נחמיה פינקלשטיין, י. ד. בערקאָוויטש, ש. ניגער, א. גורשטיין, ש. ניעפאָמיאטשי, ד"ר גרשון לעווין, י. י. פּראָפּוס, משה שאַליט, ח. לונסקי, לאַזאַר קאַהאַן, דוד פאַלק, מרדכי בעכער, ראָזאַ יאַקובאָוויטש און די אַלע איבעריקע, וואָס האָבן מיר צוגעשטעלט די בריוו פון פּרצן און אַזוי אַרום מיטגעהאָלפן אַרויסצוגעבן די פּרץ-בריוו. —

אַ באַזונדערן דאַנק מיין פרוי, חיענע, וואָס האָט מיר פיל צוגעהאָלפן ביים צונויפשטעלן דאָס בוך.

וואַרשע, מערץ 1929 נ. מייזיל

בריוו פון י. ל. פרץ

1

צו שלום־עליכם

(פון א קאפ־ע)

[די בריוו פון פרצן צו שלום־עליכם, וואָס קומען דאָ ווייטער, געהערן צו דער צייט, ווען פרץ האָט געוווינט אין זיין געבוירן־שטאָט זאמאָשטש, אָפּגעריסן פון וואָסער כ׳איז געזעלשאַפטלעכער און ליטעראַרישער סביבה. פרץ איז שוין דאַן אַלט געווען א 36—37 יאָר, ער האָט שוין דאַן געהאַט א שטיק ליטעראַרישע פאַרגאַנגענ־הייט אין דער העבר־עשער ליטעראַטור, געהאַט שוין פאַרעפנטלעכט אין פאַרשיידענע העבר־עישע אויסגאַבעס לידער, פּאָעמעס אין דערציילונגען. ער איז אָבער געווען פאַרדוקט אין זיין שטעטל, ווייט פון דעם דעמאָלסדיקן ליטעראַרישן צענטער, וואַרשע, און געפירט אַן איינגן, אָפּגעזונדערטן לעבן פון א פעיקן פּריוואַט־אַדוואָקאַט אין אַרטיקן, קל יינשטעטלדיקן משכיל. אין אָט די יאָרן האָט זיך פאָרטירט און געשטאַלטיקט פרצעס גייסט, כאַראַקטער און וועלט־באַנעם. אין דער צייט, ווען אָט די בריוו צו שלום־עליכם זענען געשריבן, האָט פרץ פאַרעפנטלעכט די פּאָעמע „מאָניש״, — זיין ערשטע זאַך אין יידיש. דערנאָך קומען גלייך „דער בעלמער מלמד״, „ווענוס און שולמית״, „דער משוגענער בטלן״,—אַלץ זאַכן, וואָס באַווייזן, אַז מיר האָבן שוין צו טאָן מיט א רייפן, אָריגינעלן קינסטלער־מייסטער און מיט די ספּעציפישע פרצישע אייגנטאַפּט.

די אָריגינאַלן פון די בריוו געפינען זיך אין שלום-עליכם-אַרכיוו
ביי דער שלום-עליכם פאַמיליע אין ניו-יאָרק. י. ד. בערקאָוויטש
איז אַזוי פריינטלעך געווען אָפּצ שרייבן פון די בריוו גענויע קאָ-
פּיעס און אין אייניקע ערטער איך צוגעבן דערקלערונגען. די
יידישע איבערזעצונג פון די העברעיִשע בריוו איז געמאַכט גע-
וואָרן דורך אונז ווי ווייט מעגלעך אַ ווערטלעכע. דער בריוו און די
ווייטערדיקע בריוו זענען געשיקט געוואָרן דורך פּרצן קיין קיעוו
ווו שלום-עליכם האָט דאַן געוווינט און זיך פאַרנומען מיטן
אַרויסגעבן די יאָרביכער „די יידישע פאָלקס-ביבליאָטהעק".]

זאמושץ 7/6 88[18]

אדני היקר!

זה איזה ימים קבלתי מכתב מאחד מידידי, מאיש לבבי ה' עפשטיין, מכתב פתוח וקצר ובלי יום ובו כתוב לאמור:

„בפה נמצא סופר אחד מהולל בשפת זאַרגאָן מכין א"ע להוציא לאור בקרוב בבית הדפוס דפה ספר שנתי בשפה הנ"ל. אנא שלח אליו שיריך ומאמריך ואם יפיקו רצון וכו'."

„המו"ל הוא הסופר הנודע בשמו „שלום עליכם" וכו'.

ללקוט איזה מאמרים או שירים דבר נקל הוא ובכל זאת מחשבות רבות עצרוני מלמלאות אחרי חפץ ידידי הנזכר.

ראשונה בטוח אני, כי שירי ומאמרי לא ימצאו הן בעיני אדוני מנקודת הראות (או כאשר יחפצו אחרים: „ממלא העין") על הצורה: שונה מאד השפה הנהוגה אצלנו מהשפה הנהוגה אצלכם. השפה הנהוגה אצלנו שואלת לה ציורים מהשפה הפולאנית ואצלכם מהרוסית וגם זאת כי אצלנו יותר מבטאים טהורים משפת אשכנז.

שנית יודע אני את מלאכת אדני. חפצו ומגמתו (לפי מה שיכולתי להבין) הוא לכתוב למען הקהל המדבר זאַרגאָן בתכלית הזאַרגאָן, ואני כותב בשביל עצמי, להנאתי, ואם לפעמים זוכר אני את הקורא, הוא מהמדרגה העליונה של החברה, הוא איש אשר קרא ושנה בשפה חיה.

שלישית: יש הבדל גדול מאד בין הנושאים בעצמם. אדני מלביש רעיונים ערומים אחרים מעולם אחר, ויותר מעולם המעשה, ואני ככותב להנאתו ולפי מצב רוחו בשעה שהוא תופש את העט, לקחתי מכל העולמות יחד.

ועוד רביעית, כי הכתיבה בעצמה אחרת אצלנו ואחרת אצלכם, ותכבד על אדני הקריאה. מלבד זה לי בעצמי כתיבה, כמדומה לי, עוד אחרת; שונה היא בזה שאני כותב כמו שאצלנו מדברים ובולע אני המבטעים הנבלעים בשעת הדבור. החסרון הזה (למען הקורא הרוססי) יגדל יותר בכתיבת השירים, שבהם המבטאים ספורים. ואם אך מבטא אחר, או גם אקצענט אחר, יאבד המספר ויחס השווי (האַרמאָניע).

את ארבעת המחשבות העוצרות האלה שמתי בכף אחד ובכף השני שמתי אך מחשבה אחת והיא הכריעה.

חושב אני, כי עתה העת היותר כשרה לקרב את הלבבות ולתת מקום בספרות למבטא יהודי פולין ולמבטא יהודי רוססיא יחד; כי עתה הזמן הנועד לעורר לבב כל אחד להבין את אחיו הדומה לו במצב ובזמן ואך שונה במקום.

כל זה נוגע אלי.

לאדני המשפט לקרב או לרחק.

אם לקרב — תודתי נכונה, ואם ירחק, אחת בקשתי — להשיב לי את הנשלח. —

והנני אחד ממכבדיו ומוקירי פעולתו

ל. פרץ

כתובתי:

Льву Перецу, Замостье

ד י י י ד י ש ע א י ב ע ר ז ע צ ו נ ג

אדוני היקר!

צוריק מיט עטלעכע טעג האָב איך באַקומען פון איינעם פון מיינע האַרציקע פריינט, פון ה׳ עפשטיין [1], אַ קורצן אָפענעם בריוו, אָן אַ דאַטע, ווו עס שטייט געשריבן:

„דאָ [2] געפינט זיך איינער אַ באַרימטער זשאַרגאָנישער שרייבער,

---

1) לויט י. ד. בערקאָוויטש, זאָל עפשטיין זיין אַן אָנגעשטעלטער אין יעקב שעפטעלס דרוקערייי אין באַרדיטשעוו, ווו ש״ע האָט געדרוקט זיין „די יודישע פאָלקס-ביבליאָטהעק״. גיכער איז עס פרצס פעטער ה׳ משה עפשטיין (געווען רב אין זאַמאָשטש און אויך דער מחבר פון ספר „בית משה״).

2) אין באַרדיטשעוו. —

וועלכער גרייט זיך אַרויסצוגעבן אינגיכן אין דער היגער דרוקעריי אַ יאָרבוך אין זשאַרגאָן. זיי אַזוי גוט און שיק אים צו דיינע לידער און אַרטיקלען, און אויב זיי וועלן אים געפעלן ווערן א. אַ. וו.״

„דער אַרויסגעבער איז דער באַוווּסטער שרייבער מיטן נאָמען „שלום עליכם״ א. אַ. וו.״

אויפקלייבן עטלעכע מאמרים און לידער איז אַ לייכטע זאַך, און דאָך האָבן פיל מחשבות אָפּגעהאַלטן מיך צו דערפילן דעם וווּנטש פונם דערמאָנטן פריינט.

ערשטנס, בין איך זיכער, אַז מיינע שירים און מאמרים וועלן אייך נישט געפעלן ווערן פונם שטאַנדפּונקט („מנקדת הראות״ אָדער ווי אַנדערע ווילן: „ממלא העין״) פון פאָרם: די אומגאַנגס-שפּראַך ביי אונז און ביי אייך איז פאַרשיידן. אונזער אומגאַנגס-שפּראַך באָרגט באַגריפן-אויסדרוקן ביי דער פּוילישער שפּראַך, און ביי אייך — פון דער רוסישער. און נאָך: ווייל ביי אונז זענען דאָ מער אויסדרוקן פון דער דייטשער שפּראַך.

צווייטנס, איך ווייס די אַרבעט פון מיין האַר: זיין ווילן און שטרעבן איז (אויף וויפל איך האָב געקענט פאַרשטיין) צו שרייבן צוליבן עולם, וואָס רעדט זשאַרגאָן פון זשאַרגאָנען-לאַנד, און איך שרייב צוליב זיך, צוליב מיין הנאה-וועגן, און אויב איך דערמאָן מיך אַמאָל אָן דעם לעזער, איז ער פון אַ העכערער מדרגה פון דער געזעלשאַפט, ער איז דער מענטש, וואָס האָט געלייענט און געלערנט אין אַ לעבע-דיקער שפּראַך.

דריטנס: פאַראַן אַ גרויסער אונטערשייד צווישן די אָביעקטן גופאָ. איר קליידט אָן פרעמדע, נאַקעטע געדאַנקען פון אַן אויסערער וועלט און דער עיקר — פון דער רעאַלער וועלט, און איך, וואָס שרייב פון מיין הנאה-וועגן און לויט דער שטימונג, בעת איך האַלט די פעדער, נעם איך גלייכצייטיק פון פאַרשיידענע וועלטן.

און פערטנס, ווייל דאָס שרייבן אַליין איז ביי אונז אַנדערש ווי ביי אייך, און ס׳וועט אייך שווער זיין צום לייענען. חוצדעם האָב איך, ווי מיר דוכט זיך, אַן אַנדער מאַניר צו שרייבן; עס אונטערשיידט זיך דערמיט, וואָס איך שרייב, ווי מען רעדט ביי אונז און שלינג איין זילבן, וועלכע מ׳שלינגט דאָ איין בעתן רעדן. אָט דער חסרון (פאַר לעזער פון רוסלאַנד) ווערט נאָך שטאַרקער ביים שרייבן לידער,

ווו די זילבן זענען געציילטע. און ביי אַן אַנדער אויסשפּראַך און ביי אַן אַנדער אַקצענט פאַרלירט זיך דער קלאַנג און האַרמאָניע.

אָט די פיר מחשבות, וואָס האָבן מיך אָפּגעהאַלטן צו שיקן אייך, האָב איך אַוועקגעלייגט אויף איין וואָגשאָל, און אויף דער צווייטער — האָב אַוועקגעלייגט איין געדאַנק, וועלכער האָט מכריע געווען.

איך האַלט, אַז איצט איז די אַממערסטן פּאַסיקע צייט צו דער־נעענטערן די הערצער און צו שאַפן אַ געמיינזאַם אָרט אין דער לי־טעראַטור, ווו עס זאָלן קומען צום אויסדרוק די יידיש-פּוילישע און יידיש-רוסישע אויסשפּראַכן; איצט איז די העכסטע צייט צו דערוועקן די הערצער פון יעדן איינעם צו פאַרשטיין דעם ברודער, וואָס לעבט אין איין לאַגע און אין איין צייט מיט אים, נאָר אין אַן אַנדער אָרט.

דאָס אַלץ איז נוגע מיר.

און איר האָט דאָס רעכט צו דערנעענטערן, אָדער צו דערווייטערן.

אויב איר וועט דערנעענטערן — איז מיין דאַנק גרייט פאַר־ אייך, און אויב איר וועט דערווייטערן — איז מיין בקשה אומצוקערן מיר, וואָס איך שיק אייך.

איך בין איינער פון אייערע פאַרערער און שעצער פון אייער אַרבעט

ל. פרץ
Leon Peretz
Zamość
4 Lipca [18]88

צו שלום־עליכם

(פון א. קאָפּיע)

אדני היקר!

1) מכתבך, אדני, שמחני מאד, כי נוכחתי לדעת שההבדל בין המבטאים של יהודי פולין ורוסיא אינו גדול כ"כ ואיש יוכל להבין את רעהו, אם אמנם לא אכחד, כי בההבדל הזה תולה אני את משפטך לשבט בנוגע ליתר השירים (אחרי נכיון הנבחרים). ישנם שירים קטנים, כמו „שקר אין לו רגלים", „נחמן דייטש", „דיא געבילדעטע משפחה" ועוד, אשר אם שאינם נוגעים אל חיי העם בפרט, אולם מראית נגעים הם, נגעים כוללים בכל העמים, אבל נגעים מצואים גם אצלנו.

יוכל היות ג"כ, שאהבת עצמי מדברת מתוך גרוני. —

2) למשיב נפש היתה לי הידיעה, כי מתאחדים בפועל הזה כמה „דאָקטורים וסטודענטען"! מה רב ההבדל בין יהודי פולין ורוסיא

בתכונת נפש בשאלת השפה! אצלנו לא תמצא חובש אחד מני אלף, אשר לא יבוש לדבר עברית, ואשר גם בעת החיה הרעה הזאת לא יצעק חמס על הרגש הלאומית אשר נעור בקרב הטובים והמתוקנים. ואם החובש כך, הסטודנט, החולם מאחדות כל העולם כלו בחיק העתיד היותר קרוב — עאכו"כ.

3) את העוזרים על ידך הנקובים בשם, ידעתי היטב; אבל סלח לי, אדני, אם ארהיב בנפשי להורות באצבע על הזקן שבחבורה — גאָטלאָבער! האדון הזה, אשר מלא עולם הספרות כבודו, לא בא בזה על שכרו, כי אם על גמילת-חסדים. האדון הזה בעל לשון ארוכה ורחבה ובעל שכל קצר... מעולם לא זכיתי למצא בו רעיון אחד חדש, מבטא חדש... כן בלה"ק וכן בעברית (לפי דעתי השמות הללו מכונים מאד אל ציורם במחשבתי).

4) בעד אות האהבה והאחוה הנני משיב לו את תודתי מקרב ולב עמוק. אולם בעד האהבה והאחוה בעצמן אך דמיה תודה. לחרפה לי להעיר לך כי אותך אדני ואת מפעליך ידעתי לא מספריך כי אם מהעתקתם בשפת פולאנית. לחרפה לי להעיר, כי בעירנו לא אמצא גם ספר אחד זארגאני ולקנות לא ירשה הזמן הרע כעת. ע"כ כקבלי, כן בלעתי את מרבית ספריך. משפטך על שמר (אשר לא ידעתיו ולא קראתיו) המציא לי ענג-נפש במלא מובן המלה ואחרי כן נאנחתי: מדוע אין בקרת כזאת בשפת עבר להוציא את המוץ והתבן מן הגורן?

5) מרשה אני בכל לבי להחליף במלאכתי את המבטאים הבלתי מובנים לבני ליטא ורוסיא, אך זאת אבקש ממך, אדני, לשית לבך למדת השירים (פערזען מאאס), ואם לא יכבד על אדני הדבר, להודיעני אודות השנויים, כי האומן בעצמו מתקן בנקל את מעשיו.

6) מהשיר „דער דוכס'ל" לא שמעתי מעולם. זאמעט אינו זאמושטץ.

7) הנני להסיר הצעיף מעל פני. אני האחד משני „בעלי האסופות" אשר כתבו והדפיסו ספר שירים שונים (אין לי אף ספר אחד ואיני זוכר את השנה, כמדומה לי שנדפסו זה 15 שנה). השני הי' המנוח ליכטענפעלד. מהקובץ הזה היו מלאכת ידי: חיי המשורר העברי, חנה ועוד מהשירים הקטנים. בהשחר הללו מאד את השירים; גארדאן (מבקר „המגיד") הוציא ג"כ לאור משפט, אשר היה לי לתפארת, אך בעל הצפירה (אז סלאָמינסקי לבדו) בחמתו על ליכטענפעלד ע"ד הבקרת, ועלי ע"ד שיר קטן „הכלב והירח", ענה לשואל מדומה: „לא נבקר את

הספר שירים שונים כי הוא תחת הבקרת". בהשחר נדפסו ממני איזה שירים קטנים. בהבקר אור שיר „נגניאל" ומעט פראָזא (הבקר אור יצא אז לאור בגאליציען). בהאסיף שנה העברה הדפסתי „מנגינות הזמן", „עיר קטנה" (שני שירים) וספורים קטנים. כל זה לא מצא חן בעיני המבקר של הוואסחאד. בהיום הדפסתי נאָוועלע קטנה „הקדיש"; בהכנסת שיר קטן „עלמה עבריה"; בהצפירה איזה פעלליעטאָן וספור „הציץ ונפגע", ובשביל הספור הזה, אשר קלקלו המו"ל בחסר ויתיר מיראתו את היראים, חדלתי מלשלוח לדפוס. ספר אחד עברי „חלום החלזון ופתרונו" הכינותי לדפוס, אך מחסרון כסף לא הדפסתיו. — זארגאן לא הדפסתי עוד ועד כה שרפתי אשר כתבתי.

8) עתה ארשה לעצמי לדבר באזנך אודות המפעל לטובת הכלל בכלל. מה תאמר, אדני, על בעל חסדים אשר תחת לחם ובשר יתן לרעב תפנוקים למלאות ולצבות בטן ובלי החליף כח? מה תאמר לבעל חסדים אשר יתן אזור משי יקר המציאות לאיש ערום בלי מחסה ומסתר מקור וקרח? היפליא איש חסדו אם יתן איזה משכית מרהיב עינים למחוסר דירה? והלא כן אנחנו עושים כל הימים. תחת חכמה ומדע, שהם הלחם, הבשר, המים, הלבוש והדירה לנפש האדם, אנחנו נותנים לה משכיות ותפנוקי הבעלעטריסטיק!.. כל פעלנו יהיה מאָפע עד אשר לא נעשיר את הספרות בספרי מדע. כל זמן שאחינו לא יוכלו לרוות את נפשם באמת בספרות ישראל, כ"ז שלא ימצאו בה את הדעת האמתית, תהי' הספרות אך לשעשועים בלי מועיל; אין לי הצדקה להאשים את העוזב את שפתותינו (בל"ר)[1]. כי לאו כל אדם זוכה להיות פאַטריאָט ולהקדיש עתותיו בשביל אהבת העם; ואם מוכרח איזה איש להתפתח בשכלו בשפה אחרת, רחוק מאד להאמין שימצא עוד זמן וכשרון גם למקרא עברית. אם נבקש מעמנו שידע את שפתו, ואם היראים יודעים אותה, כיון שכל צרכי נפשם בה, אז עלינו להכשיר את השפה, שתמציא גם למשכיל את צרכי נפשו. אם כה נעשה, החוק החדש המציר צעדינו בבתי הספר יהיה לנו לברכה (אם גם לחרפה). — לפי מצב המדעים כעת נקל מאד להתחיל לתת לפני העם ספרי חכמה בכל הענפים והבראנזען. לו הרשה לי מצבי הגשמי (זה זמן קצר אשר פרנסתי התמעטה מאד ואין בה די להחיות נפש) לקנות לי איזה ספרי עבר, כי אז הוצאתי זה מכח אל הפועל. פעמים רבות החלותי לכתוב ספרים כאלה, וביחוד רואה אני את

[1] בלשון רבים, ד. ה. ביידע שפראכן.

עצמי מוכשר להגיש ספר בחכמות: הנפש (פסיחאָלאָגיע) או החברה (סאציאלאגיע) ואולי גם הטבע (פהיזיק). אבל הספרים שהם אצלי אינם ממלאים את החסרון, אשר ארגיש בגשתי אל המלאכה. כי לא לחכמים ונבונים יוקדשו הספרים האלה, כי אם אך ליודעי מקרא ובשבילם לא אוכל להרבות באידעען וחקים כוללים והעקר הוא עולם המעשים (פאַקטען) המזהירים את נפש האדם. —

אדני עובד לשמה, ידעתי זאת מראש ועתה נודע לי בבירור יותר, ע"כ נשית יד ונעשה דבר טוב באמת. יהיה אדני המו"ל ואני הסופר (ואולי יבאו עוד אחרים תחת הדגל הזה) ונעשיר את השפה באמת. ואם בעירי הקטנה חסרון ספרים אינו נמנה ע"י שאילה, כי אינם במציאות, הלא בעירך הגדולה תמצא די והותר. במשך חדש ימים אוכל להכין לתכלית הזאת „איינע גאַנץ פּאָפּולערע פסיחאָלאָגיע", אם אך תמצא לי באחת מן השלש לשונות רוסיא פולאנית ואשכנזית — איזה ספרים כמו Wundt ודומיו. — לי אך מורעי וריבא. —

9) עוד הערה אחת קטנה: אינני מבין מדוע מבקש אדני אך מחיי העם, האם לא נחוץ ללאום לדעת חיי הלאום האחר אשר הוא יושב בקרבו? האם לא נחוץ לו לדעת את אופני החיים הכלליים? מדוע לא ילמד לדעת את השאלות הכלליות ותגבילוהו אך בשאלות פרטיות? אמנם הן העיקר, אך גם התפל אינו מן המותרות. עלינו להמציא לנו הכל. —

10) איזה עקזעמפלאַרען מספריו אוכל למכור — יאבה לשלוח.

אחרי העשרה המאמרים הללו הנני מתכבד להבטיחו, כי מלא אני אהבה ותודה לכבודו

ל. פרץ

[די יידישע איבערזעצונג

אדוני היקר!

1) אייער בריוו האָט מיך זייער דערפרייט, ווייל איך האָב זיך איבערצייגט, אַז דער אונטערשייד צווישן די אויסשפּראַכן פון די פּוי-לישע און רוסישע יידן איז גאָרנישט אַזוי גרויס, און איינער קאָן פאַרשטיין דעם צווייטן, הגם איך לייקן נישט, אַז פון אָט דעם אונטער-שייד ווענדט זיך אייער נעגאַטיווער אורטייל וועגן די איבעריקע לידער (אויסער די אָפּגעקליבענע). פאַראַן קליינע לידער „שקר אין לו רגלים",

„נחמן דייטש", „דיא געבילדעטע משפחה" א ן אַנד., וואָס אויב זיי האָבן נישט צו טאָן ס פ ע צ י ע ל מיט יידן, אָבער זיי זענען אַן אָ פ ש פ י ג ל ו נ ג פון פלאָגן, פלאָגן, וואָס זענען דאָ ביי אַלע פעלקער און אויך ביי אונז.

ס'קאָן אויך זיין, אַז מיין אייגן-ליבע רעדט פון מיר אַרויס.

2) מיר איז אַנגענעם געווען די ידיעה, אַז אין אָט דער אונ-טערנעמונג פ ר אייניקן זיך אייניקע „דאָקטוירים און סטודענטן"! ווי גרויס איז דער אונטערשייד צווישן די יידן אין פוילן און אין רוס-לאַנד אין דער באַציונג צו דער שפּראַכן-פראַגע! ביי אונז וועט איר נישט געפינען קיין פעלדשער, אפילו איינעם פון טויזנט, וואָס זאָל זיך נישט שעמען צו רעדן יידיש, און וואָס זאָל אויך אין דער איצ-טיקער שווערער צייט נישט מאַכן קיין געוואַלטן אויף דעם נאַציאָנאַלן געפיל, וואָס האָט זיך דערוועקט ביי די בעסערע און אינטעליגענטערע יידן. און אויב דער פעלדשער איז אַזוי, איז דער דאָך סטודענט, וואָס טרוימט פון פאַראייניקונג פון דער גאַנצער וועלט אינם שויס פון דער גאָר נאָענטער צוקונפט — אַוודאי און אַוודאי.

3) אייערע מיטאַרבעטער, וואָס איר רעכנט אויס, קאָן איך גוט; אָבער זייט מיר מוחל, אויב איך וואַג אָנצוטייטלען אויף דעם אַלטן גאָטלאָבער[1]! אָט דער אַלטער, וואָס די גאַנצע ליטעראַרישע וועלט איז פול מיט אים, ער לעבט נישט פונם פאַרדינטן, נאָר פון גמילת-חסדים. אָט דער מאַן האָט אַ לאַנגן און ברייטן צונג, אָבער אַ קורצן שכל... איך האָב קיינמאָל נישט זוכה געווען צו טרעפן ביי אים אַ נייעם געדאַנק, אַ נייעם אויסדרוק... ווי אין לשון-קודש אַזוי אויך אין יידיש (לויט מיין מיינונג זענען דידאָזיקע נעמען שטאַרק צוגעפּאַסט צו זייער פאָרשטעלונג אין מיין געדאַנק [?]).

4) פאַר דער ליבע און פריינטשאַפט-אויסדרוקן דאַנק איך אייך פון טיפן האַרצן, און פאַר דער ליבע און פריינטשאַפט גופא — אַ דאַנק אָן ווערטער. איך שעם זיך אייך צו דערציילן, אַז אייך און אייערע ווערק קאָן איך נישט פון אייערע ביכער, נאָר פון זייער אי-בערזעצונג אין פוילישן[2]. מיר איז אַ בזיון אייך צו זאָגן, אַז ביי

---

1) אברהם בער גאָטלאָבער (געבוירן 1811, געשטאָרבן 1899), באַוווסטער העברע ש-יידישער שריפטשטעלער, רעדאַקטאָר-אַרויסגעבער פון „הבוקר אור".

2) פרץ האָט דאָ פאַרביטן אַ ב ר אַ מ אָ ו י ט ש ן (מענדעלע מוכר ספרים) מיט ר אַ ב י נ אָ ו י ט ש (שלום-צליכם). ער האָט געלייענט די צוויי ביכער אין פוילישן —

אונז אין שטאָט איז נישטאָ קיין איין זשאַרגאָניש ביכל און קויפן דערלויבט מיר נישט די איצטיקע שלעכטע לאַנע, דעריבער ווי נאָר איך האָב דערהאַלטן אייערע ביכער, האָב דאָס רוב פון זיי, גלייך איינגעשלונגען. אייער משפט איבערן שמרן [1]) (וואָס איך האָב אים נישט געקאָנט און נישט געלייענט) האָט מיר פאַרשאַפן פאַרגעניגן אין פולן זין פון וואָרט, און דערנאָך האָב געקרעכצט: פאַרוואָס איז נישטאָ אַזאַ מין קריטיק אין העברעיש, וואָס זאָל פאַרטרייבן דעם שטרוי און פאָלאָווע פונם שייער?

5) איך דערלויב אייך מיטן גאַנצן האַרצן צו ענדערן אין מיינע ווערק די אויסדרוקן, וואָס זענען נישט פאַרשטענדלעך פאַר די ליטווישע און רוסישע, אָבער איך בעט אייך אַכטונג צו געבן אויף דער פערזן־מאָס, און אויב עס איז פאַר אייך נישט שווער, מיר גיבן צו וויסן וועגן די שינוים, ווייל דער מייסטער אַליין קאָן גיכער פאַרריכטן זיינע ווערק.

6) וועגן דעם ליד „דער דוכוסל"[2]) האָב איך קיינמאָל נישט גע־הערט, זאמעט איז נישט זאַמאָשטש.

7) איך נעם אַראָפּ דעם צודעק פון מיין פּנים. איך בין איינער פון די צוויי „בעלי אסופות", וואָס האָבן אָנגעשריבן און אָפּגעדרוקט אַ בוך מיט פאַרשיידענע שירים (איך האָב ביי זיך קיין אייך ביכל

די איבערזעצונגען פון אַבראַמאָוויטשעס „מסעות בנימין השלישי" און „די קליאַטשע", וואָס זענען געמאַכט דורך דעם באַוווסטן פּוילישן שרייבער קלעמענס יונאָשאַ, און זענען דער־שינען אין וואַרשע אין די יאָרן 1885 און 1886. זע ווייטער דעם בריוו 4. —

1) געמיינט שלום־עליכמס ביכל „שמ"רס משפט" (אַ קריטיק אויף שמ"רס ווערק).

2) י. ל. גאָריאָן האָט דאַן אין אַ בריוו צו שלום־עליכמען פאָרגעלייגט אָפּצוזוכן אַ פאָלקס־באַלאַדע „דער דוכוסל", וואָס איז געווען אַמאָל פּאָפּולער אין דער ליטע, און צו סערעפּנטלעכן זי אין דער „יודישער פאָלקס־ביבליאָטהעק". לויטן זכרון האָט י. ל. גאָרדאָן פאַרצייכנט אין זיין בריוו די ערשטע עטלעכע שורות פון „דעם דוכוסל":

„אין אַ קליינשטעטל אין דער זאמעט —
זאמעט איז נאָך געווען פּוילן —
איז אַמאָל געווען אַ מלמד,
פלעגט מען צו דערציילן;
צען גילדן האָט ער געהאַט אַ זמן,
אי דאָס נישט צו באַצאָלן,
מסתמא איז ער געווען אַ גרויסער אָרעמאַן,
ווי איר קאָנט אייך גאַנץ לייכט מאָלן,
ער האָט געלעבט אין דחקות און אין נויט,
אַ טאָג אָן זאַלץ, אַ טאָג אָן ברויט...

שלום־עליכם האָט דאַן ביי אייניקע אָנגעפרעגט מיט ח אָט דער באַלאַדע, און אויך ביי־פרצ'. זע „שלום־עליכם־ביך"; ז. 184. —

נישט און געדענק נישט דאָס יאָר. דוכט מיר, אַז ס'איז דערשינען צוריק מיט אַ 15 יאָר). דער צווייטער איז געווען דער פאַרשטאָרבענער ליכטענפעלד[1]. אין דער זאַמלונג זענען געווען מיינע לידער „חיי המשורר העברי"; „חנה" און נאָך אייניקע קליינע לידער[2]. אין „השחר" האָט מען זייער געלויבט די לידער[3]; גאָרדאָן (דער קריטיקער פון „המגיד") האָט אויך אַרויסגעטראָגן אַן אורטייל, וואָס איז געווען פאַר מיר אַ לויב, נאָר דער בעל „הצפירה" (דאַן סלאָנימסקי אַליין), וואָס איז אין כעס געווען אויף ליכטענפעלדן פאַר דער קריטיק, און אויף מיר פאַר דעם קליינעם ליד „הכלב והירח", האָט ער געענטפערט צו אַן אויסגעטראַכטן פרעגער: „מיר וועלן נישט רעצענזירן דעם ספר „שירים שונים", ווייל עס איז אונטער יעדער קריטיק". אין „השחר" זענען געדרוקט געווען מיינע אייניקע קליינע לידער[4]. אין „הבוקר אור"[5] אַ ליד „נגניאל" און אַ ביסל פראָזע (דער „הבוקר אור" איז דאַן דערשינען אין גאַליציע). אין „האסיף" פאָריקן יאָר האָב איך

1) דאָס בוך איז דערשינען נישט 15 יאָר צוריק, נאָר אינגאַנצן מיט 11 יאָר־צוריק, אין תרל"ז—1877. דער ריכטיקער נאָמען „ספורים בשיר ושירים שונים" מאת שני בעלי אספות, וואַרשע, 158 קליינע זייטלעך.

2) אין דעם ביכל גייען אַריין הערצישע לידער געחתמעט פון פ ל א י ג ל („אָס מיינט גבריאל יהודה ליכטענפעלד — דער פאָטער פון פרצעס ערשטער פרוי) און פון י ל פ („בית שומם"-ספור שומר היער); „העצל" — על שנת תרכ"ג; חנה — שיר ספורי). אויף צוויי לידער („חיי משורר עברי", אין צען קאַפּיטלען, „השופט והמליץ") זענען געחתמעט — ביידע פלא"י ג"ל און יל"פ.

3) פרץ סמאָלענסקין האָט אין „השחר" תרל"ט געשריבן, אַז „דער דערציילע־רישער שיר אין צען אָפּטיילן איז דאָס הערק פון אַ טאָלענטפולן און אמתן משורר מיט אַלע פרטים און געזעצן. ער העט נישט פאַרשעמט הערן פאַר די אַלע איבעריקע גוטע אין שיינע לידער, וואָס זענען אָנגעשריבן די לעצטע יאָרן אין העברעיש. דער מחבר פון דאָזיקן שיר האָט דאָס רעכט פאַרעכנט צו הערן צוזישן אַלע אמתע דיכטער, און זיי העלן זיך מיט אים נישט שעמען, און די שפּראַך און אירע ליבהאָבער העלן זיך פרייען מיט זיינע הערק און העלן אים בענטשן פון טיפן הארצן".

4) אין „השחר" זענען אָפּגעדרוקט פאָלגנדיקע הערצישע שירים פון י. ל. פרץ: אין תרל"ה (1875) זיין שיר „השותפות"; אין תרל"ו—„חלוקת החכמות" און „לי אומרים".—

5) אויסער דעם „נגניאל" (הבוקר אור" תרל"ו, חוברת א' און ב'), איז אין „הבוקר אור" (אין תרל"ז—1877) אָפּגעדרוקט געווען פרצעס אַ גרויס פראַכטפול העב־רעיש ליד „קידוש השם", ז. 173—175.

געדרוקט „מנגינות הזמן"[1], „עיר קטנה" (צוויי לידער) און קליינע דערציילונגען. דאָס אַלץ איז נישט געפעלן דעם קריטיקער פון „וואָסכאָד". אין „היום" האָב איך געדרוקט אַ קליינע נאָוועלע „הקדיש"; אין „כנסת"[2] אַ קליינעם שיר „עלמה עבריה"; אין „הצפירה" עפּעס אַ פעליעטאָן און אַ דערציילונג „הציץ ונפגע". צוליב אָט דער דערציי־לונג, וואָס די אַרויסגעבער האָבן קאַליע געמאַכט מיט צוגאָבן און מעקעכצן, ווייל זיי האָבן מורא געהאַט פאַר די פרומאַקעס, האָב איך אויפגעהערט צו שיקן צום דרוק[3]. איך האָב צוגעגרייט צום דרוק אַ העברעישן ספר „חלום החלזון ופתרונו", אָבער צוליב געלט־מאַנגל האָב איך אים נישט געדרוקט. — זשאַרגאָן האָב איך נאָך נישט געדרוקט און ביז אַהער פאַרברענט דאָס, וואָס איך האָב געשריבן.

8) איצט וועל איך מיר דערלויבן צו רעדן וועגן דער אַרבעט, וואָס מ'טוט בכלל פאַרן כלל. וואָס זאָגט איר וועגן די בעלי־טובות, וואָס אָנשטאָט ברויט, פלייש און וואַסער גיבן זיי דעם הונגעריקן נאַשערייען אָנצופולן דעם מאָגן און נישט מער? וואָס זאָגט איר וועגן די בעלי־טובות, וואָס גיבן אַ קאָסטבאַרן זיידן גאַרטעלע דעם נאַקעטן מענטשן, וועלכער האָט קיין שוץ נישט פון קעלט און פרעסט? טוט מען אַ גנאָד, ווען מיר גיבן עפּעס אַן אילוזיע, וואָס פאַרבלענדט די אויגן דעם, וועמען ס'פעלט אַ דירה? און אַזוי טוען מיר דאָך איצט שטענדיק. אָנשטאָט וויסן, וויסנשאַפט, וואָס זענען ברויט, פלייש,

---

1) אין דער העברעישער פּאָעמע „מנגינות הזמן" (האסיף 1886) זענען אגב דאָ פּאָליטישע שורות וועגן יידיש. דער דיכטער שרייבט: „ברידער מיינע שרייבער, האָט נישט פאַראיבל, אויב די שפּראַך פון בערל און שמערל איז מיר ליב און איך רוף נישט אָן מיט פאַראַכטונג זייער שפּראַך — א שטאַמלער־שפּראַך. פון זייער מויל הער איך די שפּראַך פון מיין פאָלק... די שפּראַך פון גלות־יידן, זי פאַרטריבענע, די שפּראַך, וואָס איז אַן אייביקער עדות אויף דעם פאַרגאָסענעם בלוט, אויף די רציחות, גזלות און חורבונות, וואָס מ'איז מיט אונז באַגאַנגען אין די אַלע וואָגלענישן פון לאַנד צו לאַנד. אין דער שפּראַך ליגט באַהאַלטן דער געוויין פון אונזערע עלטערן, דער ווי־בעשריי פון פיל דורות, דער גיפט און די פאַרביטערקייט פון דער געשיכטע. דאָס זענען טייערסטע די־מענטן, — די יידישע טרערן, וואָס, ניט אויסגעטריקנט, זענען זיי פאַרגליווערט געוואָרן".

2) „כנסת ישראל" פון ש. פ. ראַבינאָוויטש (תרמ"ז 1887), — דאָס ליד „עלמה העבריה והיא מתנבּרה" (צו דעם יידישן מגדל, וואָס דערוויטערט זיך פון יידן).

3) דער „הציץ ונפגע" איז פּלוצים איבערגעריסן געוואָרן אין „הצפירה" 1886, נומ. 170. ערשט אין נומ. 193 האָט די דערציילונג ווידער זיך אָנגעהויבן צו דרוקן מיט אַ צושריפט פון דער רעדאַקציע, אַז „צוליב עפּעס אַ סיבה האָט זיך דער המשך פון דער דערציילונג צעגעלייגט צו דרוקן ביז הייגטיקן טאָג".

וואַסער, קלייד און וווינונג פאַר דעם מענטשנס נשמה, גיבן מיר איר בע-
לעטריסטישע נאַשערייען און אילוזיעס!.. אונזער גאַנצע אַרבעט איז
גאָרנישט ווערט, ביז מיר וועלן נישט באַרייכערן די ליטעראַטור מיט
וויסנשאַפטס-ביכער. כל זמן אונזערע ברידער וועלן נישט קאָנען זע-
טיקן באמת זייערע נשמות מיט דער יידישער ליטעראַטור, כל זמן זיי
וועלן נישט געפינען אין דער ליטעראַטור דאָס אמתע וויסן, וועט די
ליטעראַטור זיין נישט מער ווי אַן אומנוציק שפּילכל; איך האָב
קיין רעכט נישט צו באַשולדיקן די, וואָס פאַרלאָזן אונזערע שפּראַכן
(אין מער צאָל), ווייל נישט יעדער מענטש איז זוכה צו זיין אַ
פּאַטריאָט און ווידמענען זיין צייט פאַר דער ליבע צום פאָלק; און
אויב אַ מענטש איז געצוווּנגען צו אַנטוויקלען זיין פאַרשטאַנד אין אַן
אַנדער שפּראַך, איז זייער ווייט צו גלויבן, ער זאָל נאָך געפינען
צייט און מעגלעכקייט צו לייענען אין יידיש. אויב מיר פאַרלאַנגען
פון פאָלק, עס זאָל קאָנען זיין שפּראַך, אויב די פרומאַקעס קאָנען זי,
ווייל אַלע זייערע באַדערפענישן האָבן זיי אין איר, דאַן דאַרפן מיר
די שפּראַך צוגרייטן אַזוי, אַז זי זאָל באַפרידיקן אויך אַלע באַדערפע-
נישן פונם משכיל. אויב מיר וועלן אַזוי טון, וועט דער געזעץ, וואָס
פאַרהאַלט אונזער אַריינטריט אין די שולן, זיין פאַר אונז אַ ברכה
(און אויך אַ חרפּה). לויטן צושטאַנד פון די וויסנשאַפטן אין דער
איצטיקער צייט איז זייער גרינג אָנהויבן צו געבן פאַרן פאָלק וויסנ-
שאַפטס-ביכער אין אַלע געביטן און צווייגן. ווען מיין מאַטעריעלע
לאַגע וואָלט מיר ערלויבט (זינט אַ צייט איז מיין פּרנסה שטאַרק
פאַרקלענערט און ס'קלעקט מיר נישט צום לעבן) צו פאַרשאַפן מיר
העברעישע ביכער, וואָלט איך עס פאַרווירקלעכט. אַ סך מאָל האָב
אָנגעהויבן צו שרייבן אַזעלכע ווערק, און באַזונדערס פיל איך מיך
צוגעגרייט צוצושטעלן ווערק פון פאָלגנדיקע וויסנשאַפטן: פּסיכאָלאָגיע
אָדער סאָציאָלאָגיע און אפשר אויך פיזיק. אָבער די ביכער, וואָס איך
האָב, זענען ווייניק, זיי פולן נישט אויס דעם בלויז, וואָס איך פיל,
בעת איך טרעט צו צו דער אַרבעט, ווייל נישט פאַר געבילדעטע און
אינטעליגענטן דאַרפן די ביכער זיין צוגעפּאַסט, נאָר פאַר די, וואָס
קאָנען לייענען און פאַר זיי קאָן איך נישט פיל מאַריך זיין מיט אידעען
און אַלגעמיינע געזעצן. דער עיקר זענען פאַקטן, וואָס פאַראינטערע-
סירן און ציען צו דעם לעזער. —

איר אַרבעט לשמה, אָן אויסקוק אויף פאַרדינסט, איך האָב עס

פריער געוווסט און איצט ווייס איך עס נאָך קלערער, דעריבער לאָמיר נעמען און טון צוזאַמען אַ באמת גוטע זאַך. זייט איר דער אַרויס־געבער און איך דער שרייבער (און אפשר וועלן קומען נאָך אַנדערע אונטער דער פאָן), און מיר וועלן ווירקלעך באַרייכערן די שפּראַך. און אויב אין מיין קליינשטעטל קאָן מען דעם מאַנגל אין ביכער נישט אויסמיידן דורך לייען ביי אַנדערע, ווייל זיי זענען פּשוט נישט בנמצא, איז אין אייער גרויסער שטאָט קאָן מען זיי קריגן איבערגענוג. אין לויף פון אַ חודש־צייט קאָן איך צוגרייטן צו דעם צוועק „איינע גאַנץ פּאָפּולערע פּסיכאָלאָגיע", אויב נאָר איר וועט מיר קריגן אין איינע פון די דריי שפּראַכן רוסיש, פּוליש און דייטש אייניקע ביכער, ווי וואונדט און אַנד. — איך האָב נאר מורעי און ריבא.

9) נאָך איין קליינע באַמערקונג: איך פאַרשטיי נישט, פאַרוואָס פאַרלאַנגט איר נאָר פונם לעבן פון יידן. דאַרף דען נישט קיין נאַציע וויסן דאָס לעבן פון דער אַנדערער נאַציע, וואָס לעבט מיט איר צוזאַמען? דאַרף מען דען נישט וויסן די אַלגעמיינע לעבנס־פאָרמען? פאַרוואָס זאָל דאָס פאָלק נישט וויסן די אַלגעמיינע פראַגן, און איר באַגרענעצט אים נאָר מיט אייגענע פראַגן? אמת, דאָס איז דער עיקר, אָבער דער תפל איז איך נישט קיין לוקסוס־זאַך. מיר דאַרפן זיך פאַרשאַפן אַלץ. —

10) אייניקע עקז. פון אייערע ביכער וועל איך קאָנען פאַרקויפן— איך בעט צושיקן.

נאָך די צען פונקטן האָב איך דעם כבוד צו פאַרזיכערן אייך, אַז איך בין פול מיט ליבע און דאַנקבאַרקייט צו אייך

ל. פ ר ץ]

3

Leon Peretz
Zamość
18 Lipca [18]88

צו שלום־עליכם

(פון ז קאַזיע)

אדני היקר

בפתחי את שקי הישן מצאתי בו עוד איזה תמונות מחיי עמנו בפולין, כתובות פראָזא. אולי ימצאו חן בעיניך, הדפיסם. — אולם עיקר כונתי במשלוח הזה למנות החסרון במכתבי הקודם, כי שכחתי לדבר מהנחוץ מאד לתת לפני העם מאמרים מקורות העתים בכלל ומקורות ישראל בפרט. את הדברים הללו לא הייתי כותב למו"ל בעל עסק (געשעפט'ס מאנן), אבל אדוני כותב ואני מאמין לו, שכל חפצו טובת

הכלל מפני שהוא עצמו „מתלונן בצל הכסף", ע"כ מוצא אני את עצמי מחויב להביע לו את כל לבי בשאלת היום, ואם ימצא בזה דבר חדש, דבר הגון"להוציאו מן הכח אל הפועל, אחשוב את עצמי למאושר. —

1) לפי דעתי, ואני מאמין, כי כל איש משכיל אל דבר-אמת יודה לי, למרות המתימרים בשם הפועל והמעשה (פאַקטען), המשליכים אחרי גום כל משפט מוקדם; למרות כל הרואים במלחמות תנופה של החיים בין העמים והיחידים כל סוד ההתפתחות (גומפּלאָוויטש ודומיו) ולמרות מאָלטקע וחבריו, אשר דעתם בזה ידועה; למרות כל אלה, אני אומר, כי כל לב ישר וכל עין טובה רואים תכלית האנושית, תכלית האדם בכלל ובפרט בהתבוללות כללית של כל העמים והלשונות, בהחדל המריבות, המלחמות והקרבות. זה הוא חזיון הנביאים, זה הוא חזיון כל לב טהור...

2) מעבר השני לפי העת ההוה, לפי יחוס הטוב (הממון, השדות והכלים) אל מספר עורגיו, לפי מצבנו בהשכלה וחכמה מדינית, לפי מצבן האיתן של האמונות השונות, אי אפשר לדבר מהחזיון הזה כדבר אשר יוכל לצאת מן הכח אל הפועל היום או מחר או גם בעתיד הקרוב אלינו ואל יוצאי חלצינו. נהפוך הוא, רואים אנחנו כעת התפתחות מחשבות זרות, מחשבות ודעות רעות, שאָוויניזם משחית לב ונפש, אַנטיסעמיטיזם מעוזר לבות חכמים ונבונים ומוליך שולל את השומעים בלמודים. אנשים עומדים בראש הדור, על הררי המעשים מרימים נס ההבדל והשנאה... עתה ערב, עוד יאתא ליל ואחרי כן, כאשר ילבינו עצמותינו[1], יבא גם בקר...

3) שני אנשים אם דעתן אינה אחת וחפצם להשתתף, מחויבים הם למחול כל אחד על חצי רצונו, למען בא אל השווי. אבל אין לאחד מהם הצדקה לבקש מאת רעהו לבטל את כל רצונו מבלי קבל בעד זה קרבן מרצון זולתו. מה שהוא אמת אצל אנשים פרטיים הוא אמת אצל העמים. ה ת ב ו ל ל ו ת מכל הצדדים היא דבר טוב ויפה. לבקש מעם אחד להתבולל, להיות לאחרים למאכל, לרדת מעולם החיים אל תהום הנשיה הוא עון ומעשה רצח, ואם המחשבה הזאת יוצאת מקרב המקריב בעצמו הוא אבוד עצמו לדעת. ע"כ כל זמן שהרעיון הלאומי חי בקרב העמים כלם, יחיה גם בנו ומחויבים ומוכרחים (ע"פ חוק הטבע) אנחנו להתקיים בתור עם עומד בפני עצמו. נוכל למחול

---

1) ס'איז, משמעות, א סעות, ס'דארף זיין „ילבינו שערותינו".

על קיומנו בעצמנו למען היות חלק בתוך הכלל הכולל אך חלקים, אבל לא נוכל להתבולל במובן אחר ולהבלע ע"י אחרים ולשוב מן היש אל האין.

3) [1] מלבד זה רעיון ההתבוללות הוא עתה ללא הועיל, כי עבר הזמן שקבלו את המתבוללים ביד פתוחה...

4) לפי זה ובלי רצוננו עומדים אנחנו למלחמה. במלחמה הזאת אנחנו מעט מזעיר מול השונא החונה עלינו מכל עבר. אמנם בדבר אחד ידינו על העליונה: „אתנו הצדק". יאמרו אנשי המעשה מה שלבם חפץ, „הצדק" הזה איננו רעיון רוח, אינו צלצול בלבד; בהשם הזה תוך נפלא, תוך שאינו גוף, אבל שהוא כח בגוף, הוא הכח אשר בנו מיום גלותינו ואשר לא יתן לנו לנפול. זאת זאת גבורתנו, זה הוא קשי ערפנו במלחמה הזאת. אבל מלבד הגבורה נחוצה גם עצה, אך העצה והגבורה אם יבאו לעזרתנו יחד תוכלנה להרחיב צעדינו.

5) הכל מודים, כי אחד מהדברים המחזיקים את הלאומית היא הלשון. כבר אמרתי במכתבי הקודם, כי למען שתהי' הלשון לעמוד ברזל נחוץ שתהי' לשון, הממציאה למדברים ולקוראיה כל צרכי הנפש וע"כ הספורים בלבד לא יוכלו להחיות את השפה בעצמה, לא יחיו אותנו, אבל העיקר בדבר אחר:

6) כל חברה אנושית הוא כלל פרטים, המתאחדים לצרך אחד, המצטרפים לדעה (אידעע) אחת וכו'. למען אפשרות האחדות נחוץ שידע כל פרט שני דברים: את הצרך הכללי או את הדעה הכללית, ושידע שזה נודע לכל המון הפרטים. כל כלב חזק לפני בית אדונו, זה הוא רעיון הצדקה; כל צפור מתעודדת בהמון הצפרים, זה הוא רעיון האחדות, וזאת היא המטרה, אשר לנו להעמיד לפנינו כיום: להביא דעת הכלל והפרטים בלב כל פרט ופרט... אם ידע כל אחד מאתנו במה הוא עברי, אם ידע כמה מאחיו יודעים ונכללים בדעה הזאת, אז הדעת תכפל לפי מספר הפרטים החיים כעת. ואם ידע כל אחת את הקורות את אחיו בכל הדורות, אז תכפל הדעת המוכפלת לפי מספר הדורות! הדעת הכללית בשטח כל המקום וכל הזמן היא תוכל לעמוד לנו בימי החשך.

6) לגברים שתי שפות עברית ולה"ק, לנשים שפה אחת ואליהן נחוץ לסופרי עברית לשית לב. מרבית הנשים הולכות בטלות מבלי

1) ס'איז פרצעס א טעות, ס'דארף זיין פונקט 4, און די ווייטערדיקע—5, 6, 7, 8. איז אויך האָט פרץ ע"פ טעות פארצייכנט צוויי מאָל די צאָל 6. —

עסק וענין לענות בו. תמיד הנשים הן הראשונות להתבולל וללמוד אל דרכי רעותיהן הנוצריות, לכל איש צרכי נפש ואם צרכי הנפש העבריה אינם מתמלאות בבתינו, לומדת היא מאחרים וע"י אחרים. את הנשים הללו אשר תמיד הן לנו למכשול ולפוקה, נוכל בנקל להפוך לעוזרים על ידינו במפעל הלאומי. לדבר אליה נקל מאד, נקל מאד ללמדה דברים טובים ומה גם קורות הימים. עם תדע כל עבריה במה היא עבריה, אם תבין, כי חובות רבים עליה מלבד שלשת המצות, אז בהרגש, אשר יתר שאת לה בו, תמצא מחסה ומסתר מהרהורים הרעים אשר תפול ברשתן עד היום.

ע"כ:

נחוץ הוא מאד לתת בשביל הנשים מאמרים מקורות בנ"י. ולפי שרוב הקוראים נשים הם – זה הוא עיקר המטרה.

והנני מוקירו

ל. פ ר ק

[די יידישע איבערזעצונג

אדוני היקר!

אַז איך האָב געעפנט מיין אַלטע טעקע, האָב דאָרטן געפונען נאָך אייניקע בילדער פונם לעבן פון אונזער פאָלק אין פוילן, גע־שריבן אין פראָזע. אפשר וועלן זיי אייך געפעלן, דרוקט זיי. – נאָר דער עיקר כוונה מיט מיין איצטיקן שיקן איז – צו פאַרריכטן אַ פעלער אין מיין פריערדיקן בריוו, ווייל איך האָב פאַרגעסן צו רעדן וועגן דעם, וואָס ס'איז זייער וויכטיק – צו געבן פאַרן פאָלק אַרטיקלען פון געשיכטע בכלל און יידישער געשיכטע בפרט. אָט די ווערטער וואָלט איך נישט געשריבן צו אַן אַרויסגעבער אַ געשעפטס־מאַן, אָבער איר שרייבט און איך גלויב אייך, אַז אייער גאַנצער ווילן איז נאָר דער טובת־הכלל, ווייל איר זענט אַ פאַרמעגלעכער, דעריבער געפין איך פאַר מיין חוב אויסצודריקן פאַר אייך מיין גאַנץ באַגערן אין די טאָג־פראַגן, און אויב איר וועט געפינען אין דעם אַ נייע זאַך, אַ פאַסנדיקע זאַך, וואָס מ'קאָן פאַרווירקלעכן אין לעבן, דאַן וועל איך זיך פילן גליקלעך.

1) לויט מיין מיינונג, און איך גלויב, אַז יעדער געבילדעטער מענטש וועט מיר מודה זיין, — קעגן די אַלע, וואָס טרעטן אַרויס אינם נאָמען פון רעאַלע פאַקטן, וואָס וואַרפן אָפּ וועלכע־ס׳איז אָנ־גענומענע טראַדיציעס; קעגן די, וואָס זעען אין דעם קאַמף צווישן די פעלקער און יחידים דעם סוד פון אַנטוויקלונג (גומפּלאַוויטש און זיינס גלייכן), און קעגן מאָלטקע און זיינע פריינד, וואָס זייער מיינונג וועגן דעם איז באַקאַנט; קעגן די אַלע זאָג איך, — אַז יעדעס ער־לעך האַרץ און גוט אויג זעען דעם צוועק פון דער מענטשהייט, דעם צוועק פון דעם מענטש בכלל און בפרט אין דער אַלגעמיינער אַסי־מילאַציע פון אַלע פעלקער און שפּראַכן, אין דעם אויפהערן פון קרי־גערייען, מלחמות און שטרייטן — דאָס איז דער טרוים פון די נביאים, דער טרוים פון יעדן ריינעם האַרץ...

2) פון דער צווייטער זייט—לויט דער איצטיקער צייט, לויט דער פאַרהעלטעניש פון גיטער (געלט, פעלדער און אַנדערע ווערטן) צו די אַלע, וואָס גאַרן נאָך זיי, לויט דעם צושטאַנד פון אונזער וויסן און פּאָ־ליטישן פאַרשטאַנד, לויט דעם פעסטן מצב פון די פאַרשיידענע רע־ליגיעס, קען מען נישט רעדן וועגן אָט דער דערשיינונג, ווי וועגן אַ זאַך, וואָס קאָן פאַרווירקלעכט ווערן היינט, מאָרגן, אָדער אין דער נאָענטער צוקונפט. פאַרקערט, מיר זעען איצט דעם וווּקס און די אַנט־וויקלונג פון אַנדערע געדאַנקען און אידעען. מיר זעען איצט אַ פאַרדאַרבענדיקן שאָוויניזם, אַן אַנטיסעמיטיזם, וואָס פאַרכאַפּט די הער־צער פון געבילדעטע און אויפגעקלערטע, און פאַרפירט די צוהערער מיט זיין לערע. מענטשן שטייען אין שפּיץ פון דור, און אויף רע־אַלע בערג הויבן זיי אויף די פאָן פון צעטיילונג און שנאה... איצט איז אָוונט, ס׳וועט נאָך קומען נאַכט, און דערנאָך, אַז ס׳וועלן ווייס ווערן אונזערע האָר, וועט קומען אויך דער מאָרגן...

3) צוויי מענטשן, אויב זייערע געדאַנקען זענען נישט אייניק און זיי ווילן געמיינזאַם אַרבעטן, זענען זיי מחויב יעדער איינער מוותר צו זיין אויף אַ האַלבן ווילן, כדי צו דערגרייכן אַ גלייכגע־וויכט. אָבער קיינער פון זיי האָט קיין רעכט נישט צו פאַרלאַנגען פונם צווייטן, ער זאָל מבטל־זיין זיין ווילן און נישט באַקומען דערפאַר קיין שום קרבן פון יענעמס, דעם צווייטנס ווילן. דאָס, וואָס ס׳איז ריכטיק ביי פּריוואַטע מענטשן, איז אויך ריכטיק ביי פעלקער. אַ ס י־מ י ל אַ צ י ע פון אַלע צדדים איז געוויס אַ שיינע און גוטע זאַך.

צו פאַרלאַנגען אָבער פון איין פאָלק, עס זאָל זיך אַסימילירן, עס זאָל זיין שפּייז פאַר אַנדערע, עס זאָל אַראָפּ פון דער לעבנס־אַרענע אין תּהום פון נישט-זיין, איז געוויס אַ זינד און אַן אַטנטאַט, און אויב אָט דער געדאַנק גייט אַרויס פון דעם זעלבסטאָפּפערער גופא, איז עס זעלבסטמאָרד. דעריבער כּל זמן דער נאַציאָנאַלער געדאַנק לעבט צווישן אַלע אַנדערע פעלקער, וועט ער לעבן אויך צווישן אונז, און מיר זענען מחויב און געצוווּנגען (לויט דעם נאַטור־געזעץ) צו עקזיסטירן, ווי אַ זעלבסטשטענדיק פאָלק. מיר קענען מוחל זיין אויף אונזער עקזיסטענץ, כּדי צו זיין אַ טייל אין כּלל, וואָס באַשטייט נור פון טיילן, אָבער מיר קאָנען נישט צעמישט ווערן אויף אַן אַנדער אופן און איינגעשלונגען ווערן דורך אַנדערע און ווערן פון גאָר — גאָרנישט.

3) חוץ דעם קאָן דער געדאַנק פון אַסימילאַציע איצט גאָרנישט העלפן, ווייל ס׳איז שוין אַוועק די צייט, ווען מ׳האָט די אַסימילירטע אויפגענומען מיט אָפענע אָרעמס.

4) דעריבער, קעגן אונזער ווילן זענען מיר אַוועקגעשטעלט אין קאַמף. אין אָט דעם קאַמף זענען מיר אַ קליינע מינדערהייט קעגן דעם שונא, וואָס לויערט אויף אונז פון אַלע זייטן. אמת, אין איין זאַך האָבן מיר די אויבערהאַנט — „די גערעכטיקייט איז מיט אונז״. זאָלן די פּראַקטישע מענטשן זאָגן וואָס זיי ווילן. „גערעכטיקייט״ איז נישט קיין אבסטראַקט-אויסגעטראַכטער געדאַנק, ס׳איז נישט נאָר אַ שיינער קלאַנג; אין אָט דעם וואָרט איז דאָ אַ וווּנדערבאַרער אינהאַלט, אַן אינהאַלט אָן אַ קערפּער, אָבער ס׳איז אַ קראַפט אין אַ קערפּער, אָט די קראַפט, וואָס איז אין אונז, זינט מיר זענען אין גלות און וואָס לאָזט אונז נישט אומפאַלן. אָט דאָס איז אונזער שטאַרקייט, דאָס איז אונזער האַרטנעקיקייט אין דעם קאַמף. אָבער אויסער דער גבורה פאַרלאַנגט זיך אויך אַן עצה, אַ ראַט. נאָר אויב דער ראַט און די גבורה וועלן אונז צוזאַמען באַהילפיק זיין, וועלן זיי קאָנען פאַרברייטערן אונזערע טריט.

5) אַלע זענען מודה, אַז איינע פון די זאַכן, וואָס באַפעסטיקן דעם נאַציאָנאַליזם איז די שפּראַך. איך האָב שוין אין מיין פאָריקן בריוו געשריבן, אַז כּדי די שפּראַך זאָל זיין אַ פעסטער זייל, איז נויטיק זי זאָל זיין אַ שפּראַך, וואָס זאָל באַפרידיקן אַלע באַדערפענישן פון די, וואָס רעדן און לייענען אויף איר, און דעריבער דורך דער־

ציילונגען אַליין קאָן מען נישט באַלעבן די שפּראַך, קאָן מען אונז נישט באַלעבן. די הויפּט-זאַך איז אין עפּעס אַנדערש:

6) יעדע מענטשלעכע געזעלשאַפט איז אַ קיבוץ פון איינצעלנע, פון פרטים, וואָס פאַרייניקן זיך צו איין באַדערפעניש, וואָס באַהעפטן זיך צו איין אידעע א. א. וו.; כדי אָבער מעגלעך צו מאַכן די פאַ-רייניקונג איז נויטיק, אַז יעדער איינער זאָל וויסן צוויי זאַכן: די אַלגעמיינע באַדערפעניש אָדער דעם אַלגעמיינעם געדאַנק, און, אַז ער זאָל וויסן, אַז דאָס איז באַוווּסט אויך אַלע איינצעלנע. אַ שטאַר-קער הונט פאַר זיין האַרס הויז—דאָס איז אַן אַקט פון גערעכטיקייט; אַ פייגל, וואָס ווערט געמונטערט צווישן די פיל פייגל — דאָס איז דער געדאַנק פון אחדות. און דאָס איז דער צוועק, וואָס מיר דאַרפן זיך שטעלן ביי היינטיקן טאָג: אַריינצובערענגען דעם באַוווּסט-זיין פון כלל און פרטים אינם געוויסן פון יעדן פרט באַזונדער... אויב יעדער פון אונז וועט וויסן, מיט וואָס ער איז אַ יד, אויב ער וועט וויסן, וויפל פון זיינע ברידער ווייסן און זענען באַהעפט דורך אָט דעם באַוווּסטזיין, דאַן וועט אָט דער באַ-וווּסטזיין ווערן געכופלט אויף דער צאָל פרטים, וועלכע לעבן איצט. און אויב יעדער וועט וויסן דאָס, וואָס ס'האָט געטראָפן מיט זיינע ברידער אין אַלע דורות, דאַן וועט דער באַוווּסטזיין ווערן געכופלט לויט דער צאָל פון די דורות. דער אַלגעמיינער וויסן און באַוווּסט-זיין אין רוים פון אַלע ערטער און אַלע צייטן קאָן אונז ביישטיין אין די שווערע, פינסטערע טעג. —

6) די מענער האָבן צוויי שפּראַכן יידיש און לשון קודש. פרויען האָבן נאָר איין שפּראַך, און אויף זיי דאַרף מען לעגן אויפמערקזאַמ-קייט. דאָס רוב פרויען גייען אַרום ליידיק, אָן וואָסער ס'איז באַשעפ-טיקונג. שטענדיק זענען די פרויען די ערשטע צו אַסימילירן זיך און אָפּצולערנען זיך פון זייערע קריסטלעכע חברטעס. יעדער מענטש האָט זיך זיינע גייסטיקע באַדערפעניש, און אויב די גייסטיקע באַ-דערפעניש פון דער יידישער פרוי ווערן נישט באַפרידיקט אין דער היים, לערנט זי זיך ביי פרעמדע און דורך פרעמדע. אָט די פרויען, וואָס זענען פאַר אונז שטענדיק אַ שטרויכלונג און פלאָג, קאָנען מיר גרינג פאַרוואַנדלען אין מיטהעלפער ביי דער נאַציאָנאַלער אויפלעבונג. ס'איז זייער גרינג צו רעדן צו איר, ס'איז זייער גרינג אויסצולערנען זי נוצלעכע זאַכן און בפרט געשיכטע. אויב יעדע יידישע פרוי וועט

ווייסן פאַרוואָס זי איז אַ יידישע, אויב זי וועט פאַרשטיין, אַז זי האָט אויף זיך פיל אַנדערע חובות אויסער די דריי מצוות, דאַן אין דעם באַוווסטזיין, אַז זי טראָגט אויף זיך אַ באַזונדערע פאַראַנטוואָרטלעכקייט, וועט זי געפינען אַ שוץ און אַ שטיץ-פונקט פון די אַלע שלעכטע גע־דאַנקען, וואָס זי פאַלט אַריין ביז איצט אין זייער נעץ.

דעריבער:

ס׳איז זייער וויכטיק צו געבן פאַר די פרויען אַרטיקלען פון דער יידישער גע־שיכטע און אַזוי ווי דאָס רוב לייענער זענען פרויען — איז עס דער עיקר־צוועק.

און איך בין אייער פאַרערער

ל. פרץ]

L. Peretz
Obrońca
Zamość
d. 22/VII [1888]

4

צו שלום־עליכם

(פון א קאָפּיע)

נפלתי מן הפח אל הפחת... ראשונה הודיתי בחרפה, כי לא ידעתי לא אותך ולא את פעולתך, כ״א מן העתקות בשפת פולין, ועתה עלי להודות בחרפה יתרה, כי גם זה משגה, כי נחלפת לי אדוני באבראַמאָוויטש אשר הקליאטשע שלו ומסעות בנימין השלישי נעתקו לשפת פולין, ולך הסליחה. בכל זאת לא אפונה, כי באחד העלים של המ״ע Prawda או Przegląd Tygodniowy קראתי אודות הליטעראַטור הזאַרגאָנית ושם נזכרת, אולם למורת רוחי, לא אוכל למצא את העלים, כי אך אני האחד מקבל אותם והקוראים אצלי רבים, ואך נומר אחד מעשרות שבים אלי. וגם הם קרועים.

מבלי חכות על תשובתך בנוגע להפראָזע אשר שלחתי, הנני מוסיף ושולח „אבן ואבן איפה ואיפה״. —

את הנאָוועלען ואת הרצוף בזה כתבתי בבת אחת (אני קראתי ועוזרי כתב), ואין לי העתק מהם, ע״כ אם לא ימצאו חן בעיניך, השיבם לי בטובך.

והנני מוקירך ומכבדך —

ל. פרץ

[די יידישע איבערזעצונג

איך בין אַריינגעפאַלן פון אַ נעץ אין אַ גרוב אַריין... לכתחילה האָב איך זיך מיט חרפה מודה געווען, אַז איך קאָן אייך און אייערע ווערק בלויז דורך די פוילישע איבערזעצונגען, און איצט מוז איך נאָך מיט מער חרפה זיך מודה זיין, אַז ס'איז אַ טעות, ווייל איך האָב אייך פאַרביטן אויף אַבראַמאָוויטשן, וואָס זיין „קליאַטשע" און „מסעות בנימין השלישי" זענען איבערגעזעצט אין פוילישן, און זייט מיר־מוחל. דאָך צווייפל איך נישט, אַז אין איינעם פון די נומערן „פראַוודאַ" אָדער „פשעגלאָנד טיגאָדניאָווי" האָב איך געלייענט וועגן דער זשאַר־גאָנישער ליטעראַטור און דערביי זיינט איר דערמאָנט. אָבער צום באַדויערן קאָן איך נישט געפינען די נומערן, ווייל נאָר איך איינער באַקום זיי, און לייענער האָב איך פיל, און נאָר איין נומער פון צען קערט מען מיר אום צוריק, און דאָס אויך אַ צעריסענעם.

נישט וואַרטנדיק אויף אַ תשובה וועגן דער פראָזע, וואָס איך האָב געשיקט, שיק איך נאָך און נאָך „אַ שטיין צו אַ שטיין, אַ מאָס צו אַ מאָס". —

די נאָוועלן און דאָס, וואָס ס'איז בייגעלייגט דערביי, האָב איך געשריבן מיט איין מאָל (איך האָב געלייענט און מיין געהילף האָט געשריבן) און איך האָב פון זיי קיין קאָפּיע נישט, דעריבער, אויב זיי געפעלן אייך נישט, שיקט עס מיר אָפּ צוריק.

און איך בין אייער פאַרערער

ל. פרץ]

5

צו שלום-עליכם

(פון אַ קאָפּיע)

[דאָס אָרט און די דאָ-טע נישט אָנגעוויזן]

אדוני!

אומר אתה במכתבך הקצר, כי מצאת דברים טובים ודברים רעים בשירי ויוכל לבא בדפוס אך „באופן אם תסכים על האופנים והברית אשר כתבתי לידידנו דינעסאן", ומרוב עבודה שכחת, כי לא נביא אנכי לדעת מה הם האופנים והברית הללו ולא אוכל להסכים או לא. אמנם ככל בני ישראל אנסה לרדת לסוף דעתך ע"פ „נגיחה"—

אם ישנם דברים טובים ודברים רעים, בלי ספק חפץ המו"ל לזרות הרעים מן הטובים, והתנאים והברית הם לתת לך אדני כח הרשאה לעשות תקונים. אם כן, אף כי לא אסכים לזה בלי כל תנאי, אדמה כי נוכל להתפשר.

אדני אמנם בצדקו, כי ערב הוא המו"ל בפני קהל הקוראים בעד טוב המאמרים והשירים שהוא נותן לפניהם, והוא ערב בעד טוב הספר בכלל, אבל גם הסופר בעצמו יש לו הצדקה לבקש שמירת כבודו בפני קהל הקוראים, והי' אם יעשה המו"ל תקונים, אשר לא ימצאו חן בעיני הסופר ואשר לפי דעתו יחבלו את מעשי ידיו, הלא אז בצדק ירגיש הסופר כאב גדול, כאב נפש ולב. ע"כ נחוצה הסכמת שני הצדדים.

יאבה ע"כ המו"ל להשיב לי את שירי והגהות בצדו לאמור: את זה עזוב וזרה הלאה, זה תקן באופן זה, את זה סרס וכו', ואני אראה אם אוכל לעשות כדבריך.

מטבעי, אדמה, שאני מודה על האמת, וכפי שהכרתיך אדני [מ]מכתביך, אינני רואה שתהי לך הבנת היופי שונה מאד מהכללית ומהבנתי הפרטית, וע"כ בצדק אקוה כי נבא לידי פשרה.

אמנם [אם] לא כונתי לדעתך „בנגיחתי" זאת, ראה בטובך להאיר חשכי ולהודיעני מה כתבת לדינעסאן אודותי. —

בין שיודפס שירי זה ובין שלא יודפס, הלא אנשים אחים בני מלאכה אחת אנחנו ודעותינו, אם תהיינה שונות, לא תפריענו מלבא בברית אחרת, כי יש לי רב. —

מדוע לא תענני אם תאבה ספור גדול (בערך אל הקטנים מאד) בשם „דיא שטיממע", קרא אותה דינעסאן והנו עוד אצלו.

והנני מוקירך ומכבדך

ל. פרץ

[די יידישע איבערזעצונג

אדוני!

אין אייער קורצן בריוו שרייבט איר, אַז איר האָט געפונען גוטע שטעלן און שלעכטע שטעלן אין מיין שיר, און ער וועט קאָנען געדרוקט זיין נאָר „מיטן תנאי, אויב איך וועל מסכים זיין אויף די באַדינגונגען און אָפּמאַך, וואָס איר האָט געשריבן צו אונזער פריינט

דינעסאָן", און פון צופיל אַרבעט האָט איר פאַרגעסן, אַז איך בין קיין נביא נישט צו וויסן די באַדינגונגען און אָפּמאַך, און איך קאָן נישט דעריבער מסכים זיין, צי נישט. אָבער ווי אַ ייד וועל איך פרוון אַריינצודרינגען אין דעם געדאַנק דורך „אָנשטויסן זיך", — אויב עס זענען דאָ גוטע און שלעכטע שטעלן, האָט איר געוויס געוואָלט אָפּצוטיילן די שלעכטע פון די גוטע, און די באַדינגונגען און דער אָפּמאַך א"ז — צו געבן אייך אַ כח-הרשאה צו מאַכן ענדערונגען. אויב אַזוי, הגם איך בין נישט מסכים דערויף סתם אָן קיין שום באַדינג, רעכן איך, אַז מיר וועלן קומען צו אַ פשרה.

איר זיינט געוויס גערעכט, אַז דער אַרויסגעבער טראָגט אחריות בנוגע צו די לעזער פאַר די אַרטיקלען און שירים, וואָס ער גיט זיי, און ער טראָגט אחריות בכלל פאַרן גאַנצן בוך, אָבער אויך דער שרייבער האָט דאָס רעכט אָפּצוהיטן זיין כבוד פאַר די לעזער, און אויב דער אַרויסגעבער וועט מאַכן ענדערונגען, וואָס געפעלן נישט דעם שרייבער און וואָס לויט זיין (דעם שרייבערס) מיינונג פאַרדאַרבן זיי גאָר זיין ווערק, וועט דאָך דער שרייבער פילן אַ שטאַרקן אינערלעכן ווייטיק, דעריבער באַדאַרפט מען האָבן דעם היסכם פון ביידע צדדים.

דעריבער קערט מיר אום מיין שיר מיט די באַמערקונגען אין דער זייט, וואָס איבערצולאָזן און וואָס אויסצומעקן, וואָס צו פאַרריכטן און וואָס צו פאַרבייטן אַנדערש א. אַ. וו., און איך וועל אַליין זען, צי איך קאָן טאָן ווי איר שרייבט.

פון מיין נאַטור, האַלט איך, בין איך אַ מענטש, וואָס כ'בין מודה אויפן אמת, און ווי איך האָב אייך דערקענט פון אייערע בריוו, זע איך ניט, איר זאָלט האָבן אַן אַנדער געשמאַק, וואָס זאָל זיך פאַנאַנדערגיין פון דעם אַלגעמיינעם און פון מיין אייגענעם געשמאַק. דעריבער האָף איך אויפריכטיק, אַז מיר וועלן קומען צו אַ פשרה.

אויב אָבער איך האָב זיך שלעכט „אָנגעשטויסן", בעט איך אייך צו באַלויכטן מיר מיין פינסטערניש און מיר מיטטיילן, וואָס איר האָט געשריבן צו דינעסאָנען וועגן מיר.

סיי מיין שיר וועט זיך יאָ דרוקן און סיי נישט — זענען מיר דאָך מענטשן ברידער פון איין מלאכה, און אונזערע מיינונגען, אַפילו אויב זיי זענען פאַרשיידענע, וועלן אונז נישט שטערן צו שליסן אַן אַנדער אָפּמאַך, ווייל איך האָב פיל. —

פאַרוואָס ענטפערט איר מיר נישט, צי איר ווילט אַ גרויסע

דערציילונג (בערך צו די זייער קליינע) מיטן נאָמען „די שטיממע", דינעסאָן האָט עס געלייענט און עס איז נאָך ביי אים.

איך פאַרער אייך

ל. פרץ]

6

L. Peretz
Obrońca
Zamość, d. 3/II 1889

צו שלום-עליכם

(פון א קאַפּיע)

התשובה קבלתי, ספרך הוא באמת אוצר מלא כל טוב.

מוקירו

ל. פרץ

אם אין זה מן הנמנע, אבקש מכבודו להשיב לי בהחזרה את כתב יד „מאָניש".

הנ"ל

[די יידישע איבערזעצונג

די מתנה [1] האָב איך באַקומען, אייער בוך איז באמת אַן אוצר מיט אַלדאָס גוטס.

אייער פאַרערער

ל. פרץ

אויב ס'איז נאָר מעגלעך, בעט איך אייך אומצוקערן מיר דעם כתב-יד „מאָניש"[2]]

---

1) דער ערשטער באַנד פון שלום-עליכמס „יודישע פאָלקס-ביבליאָטהעק".

2) ווי באַקאַנט, האָט שלום-עליכם געענדערט אייניקע שטעלן אין „מאָניש", אייניקע ארויסגעהאָרפן און אייניקע צוגעשריבן. פרץ איז דערפון געווען שטאַרק אויפגעבראַכט, און אין 1892 האָט ער ארויסגעגעבן „מאָניש" ווי א באַזונדער ביכל מיט פאָלגנדיקער צושריפט: „געדרוקט אין „פאָלקס-ביבליאָטהעק", האָט די באַלאַדע געליטן פון רעדאַקטאָרס שער און מעדער. די געקרעכטסטע אייגן-ליבע האָט מיך באַוויגן זי איבערצושרייבן, און גוטע-פריינט איבערצודרוקן" (י. ל. פרץ, פאָעזיע, צווייטעס העפט, מאָניש, (באַלאַדע), וואַרשע, תרנ"ב, (1892) 40 זייטלעך).

7

צו יעקב דינעזאָן

(פונם אָריגינאַל)

[עס איז דער ערשטער בריוו פון פּרצן צו יעקב דינעזאָן. מיט אָט דעם בריוו איז געשלאָסן "געוואָרן די וווּנדערבאַרע פריינטשאַפט פון פּרץ און דינעזאָן, וואָס האָט זיך אָן איבעררייס געצויגן עטלעכע און צוואַנציק יאָר, ביזן טויט פון פּרץ אין 1915. אָט דער בריוו, ווי אויך אַלע איבעריקע בריוו פון פּרץ צו דינעזאָן איז פאַרבליבן נאָך דינעזאָנען צווישן זיינע כתבים. יעקב דינעזאָן האָט, משמעות, געשריבן פּרצן אַ בריוו, ווו ער האָט געלויבט די פּאָעמע „מאָניש", וואָס האָט זיך געדרוקט אין שלום-עליכמס „יודישע פאָלקס-ביבליאָ-טהעק" 1888]

L. Peretz
Obrońca
Zamość, 24.2,1889 r.

W. P.
J. Dinesohn
w Warszawie

מתהלתך, אדוני, מבלי דעתי אותך, התפעלתי מאד, וינעם לי מאד להכירך בקרוב נפש. האם אתה, אדוני, מחבר „הנאהבים והנעימים" ו„קרעפלעך זאָלסטו עסן?"

מוקירו
ל. פ ר ץ

[ד י י י ד י ש ע א י ב ע ר ז ע צ ו נ ג

פון דיין לויב, מיין האַר, הגם איך קאָן דיך נישט, האָב איך זייער הנאה געהאַט. מיר וועט זייער אנגענעם זיין צו באַקענען זיך מיט דיר. צי דאָס ביסטו עס, מיין האַר, דער מחבר פון „הנאהבים והנעימים"[1] און „קרעפלעך זאָלסטו עסן"[2]]

1) „הנאהבים והנעימים" אָדער דער שוואַרצער יונגערמאַנטשיק", איז יעקב דינעזאָנס ערשטער געדרוקטער ראָמאַן, דערשינען אין ווילנע אין יאָר 1877. —

2) „קרעפלעך זאָלסטו עסן" איז אָפּגעדרוקט אין שלום-עליכמס „יידישע פאָלקס-ביבל יאָטהעק" I (1888), ווו ס'איז אויך געווען געדרוקט פּרצעס „מאָניש". —

8

צו שלום־עליכם

(פון א קאָפּיע)

זאמאָשטש, 17 מאי 1889

אדני הנכבד!

הנני עושה כדבריך ושולח לך את השיר, וזאת ההקדמה:

השיר הזה הוא ספר ראשון מחבור גדול אף כי הוא כמעט דבר בפ״ע ויוכל למצא חן בעיני הקוראים המבינים.

תכלית כל החבור הוא להעביר תחת שבט ולהציג אל עמוד הקלון את כל גדולי הדור, גדולי החסידים, המתנגדים, הסוחרים, בעלי הצדקות והטובות ולהוכיח את המעין הנרפש אשר מהם נובעים החיים שלו. וזאת אקוה לעשות באופן כזה: המשורר, בעל לשון להמליץ ולשיר, בעל תחבלות שונות, ע״פ כל הדעות (שולען) וכל הדרכים בשיר, הפץ להציב לו יד ושם בעולם הספרות ע״י פאעמע גדולה. נחוץ לו ע״כ לבקש לו גבור שיהי לנושא ספרו. בעירו הקטנה טשאכנאווקע, אף כי הגברים בעלי תורה והנשים צנועות, אף כי תמימים הם עם אלהים ואדם, לא ימצא את מבוקשו.

טבע הגבור של פאעמע מחייב שיהי׳ הנושא איש חי, בריא אולם, איש פועל. והנה בעיר הקטנה החיים אינם חיים, הנשים מבשלות, האנשים בלים בלא עתם, וטרם יזרח עליהם שמש־העלומים כבר הובא בעול צוארם והם נובלים כקיקיון דיונה. נחוץ לו איפוא לנסוע לבובערניק עיר ההשכלה. שם יש לו דוד ודודה, שם ישב ימים, עד אשר יכיר את החברה ויברר לו „גבור״. אמנם הכיר וראה עול ימים, יפה תאר ויפה מראה, והחצוניות (כי פנימיות אין) לקחו את לב המשורר ליהנות מהמאור של הסאליאָנען — והנה פתאם הופיע לפניו המשרת של החברה (לאָקיי), והמשורר ראה ואינו יודע עוד את ההלוק בין העול ימים הגבור בעיני כל החברה, תאות נפש נשים ועלמות, והלאָקיי. עד כאן החלק הראשון.

אחרי כן יבאו חברות אחרות: סופרים, מבקרים, בעלי טובות וכו׳. כנפול הככב משמי המסחר, כן יפלו ככבים אחרים. ואדמה, כי זה לא יעמוד לך לשטן ותוכל להדפיס חלק ראשון, ולהעיר כי ההמשך יבא. ואו אמנם [ואמנם] אי אפשר להדפיס ספר גדול כזה בפעם אחת.

וכיון שאני מאמין ובטוח כי הפאָלקסביבליאָטעק לא יסוף ויוסיף לחדור אל לבות העם, כן אתאר לי אותך אדני כמאמין בזה.

עוד זאת אינני יודע עוד אם ימצא השיר חן בעיניך, אך חפץ אני להצטדק על דבר אופן כתיבתו. כאשר הודפס המאָניש קבלתי מכתבי תהלה רבים וכן שלמים, אך כל המריעים וכל המהללים העירו, כי לא יובן המאָניש מאת העם. ואם כן – למה זה אנכי? – אולם מעיד אני עלי את כל ההמון אצלנו כי אם מ ב י נ י ם הם אך לפי ערכם, הם מ ר ג י ש י ם את היופי, את הרוח המרחף על פני השיר וזאת תכלית השיר, לא להביע במליצות את הנודע, כי אם לפתוח שמים חדשים, לברוא להעם מושגים חדשים, לחדור אליו ברעינות מקדימים ולא לספר את הישן והיושן. אמנם הקורא צריך לקרא אחת ושתים, שנית ושלישית, אך כאשר יוסיף לקרא, יוסף להרגיש, יוסף להבין וזאת התעודה!

כאשר נאבה להביא אל הלב רעיונות חדשים, כן מוכרחים אנחנו לתת גם צורות חדשות, מבטאים חדשים, כי שמלת הנושן לא ייטב על החדש. המבטאים הללו זרים הם לראשונה, אך סוף כל סוף יבאו כמים בקרב הקורא ויעשיר את רוח מבינתו. לתכלית זאת לא נדחקתי לקמץ את מחשבתי ולצמצם אותה בכלי המבטא של ההמון. נהפוך הוא, שמתי לבי לא את לשונו, כי אם אל הלשון אשר תתאר ביתר שאת את המורגש ועל הקורא שלא למד – ללמוד. למען הוקל הלמוד אוכל להעתיק לו בהערות את המלות הזרות לו עוד.

אנכי לא אביט על הזאַרגאָן כעל „כלי שני" ולא כעל אמצעי חולף עובר, אני חפץ שיהי ללשון, וע"כ עלינו להרחיב אוצרות ולהוכיף מדי רגע מבטאים חדשים לבל יאמר איש סופר: צר לי המקום...

עוד זאת: אם ימצא המשלוח חן, יודיעני וישיבנו לי בהחזרה למען עשות בו תקונים עוד. ישנם מקומות מבולבלים, ישנם ציורים מטושטשים, לא בכל מקום החרוז עולה יפה. אך מטעם שאני נוסע על משך ימים מביתי, אמרתי יהי' לאדוני פנאי לשום עינו בעבודתי. גם זאת לדעת כי המעתיק שלו הי' איש עברין, וטעותיו ושגיאותיו עודן קבועים.

יוכל היות כי לא ימצא השיר חן בעיניו, ואז יאבה בטובו ג"כ להחזירו לי במהרה, אך – א ח ר י ה ק ר י א ה ע ד ס ו ף. יש לי

הצדקה על זה בשביל ההוצאות שהוצאתי על ההעתקה. אצלנו העתקת כתבי עברית ביוקר מאד. שלמתי כעשר רו"כ!!!

והנני מוקירו ומכבדו

ל. פ ר ץ

יש אתי ספורים גדולים וקטנים, הלשלוח? רבים התקבלו אל ההויזפריינט וגם ישנם שיהיו נדפסים בהפ"צ.

ה נ " ל.

[ד י י י ד י ש ע א י ב ע ר ז ע צ ו נ ג

אדוני הנכבד!

איך פאָלג אייך און שיק אייך דעם שיר[1]), און אָט איז די הקדמה.

דער שיר איז דאָס ערשטע בוך פון אַ גרויסן ווערק. עס איז כמעט אַ זאַך פאַר זיך און ס'וועט קאָנען געפעלן די פאַרשטענ־דיקסטע לעזער.

דער צוועק פון דעם גאַנצן ווערק איז — אַדורכצופירן אונטער דער קריטיק און צושטעלן צום שאַנדסלופ אַלע גדולי־הדור, די אָנגע־זעענסטע חסידים, מתנגדים, סוחרים, די בעלי־צדקה און בעלי־טובות

1) עס איז, רעכן איך, די פאָעמע, וואָס י. דינעזאָן שרייבט וועגן איר אין אַ בריוו צו שלום־עליכמען (סוף 1888 אָדער אָנהויב 1889): „די טעג האָט ער מיר מיט אַ עקסטרען מענטשן צוגעשיקט זיין גראַנדיעזע פאָעמע, וועלכע ער שרייבט פאַר אייער צווייטער ביבליאָטעק. לה דומיה תהלה... אַ קינד וועט פאַרשטיין און אָנקוועלן פון נחת פון דער פאָעמע, און מבינים, ווי ווייניק זיי זענען אויך ביי אונז יידן. וועלן רזין דרזין אין דער פאָעמע געפינען. איך, אַז איך לעזע זי, און געלעזען האָב איך זי שוין חונדערט מאָל, דערמאָן איך מיר אָן בייראָן, אַזוי ווילד, אַזוי רייך און אומגעצאָמט איז די מוזע זיינע, זי האָט קיינע גרענעצן און קאָן קיין צוואַנג און דרוק נישט דולדן, איר ברויכט זי לעזען... און ביירון וועט אייך אַ לעבעדיקער פון קבר אויפשטיין, און איר וועט נישט וויסן, אויב אין פוילן וואָלט ביירון אָנדערש געשריבן און געקאָנט שרייבן... (זע דעם קאַפיטל „פרץ און שלום־עליכם", און בוך „פרץ". לויט דוד פינסקי, האָט פרץ אָנגע־שריבן דאָן אַ גרויסע פאָעמע אונטערן טיטל „וווּ נעם איך אַ העלד"? געשריבן אין דעם סטיל פון ביירונס „טשאַילד האַראָלד" און אין דער ביירוניסער שטימונג. די פאָעמע איז נישט פאַרענדיקט געווען, און, ליידער, פאַרלוירן געגאַנגען, זע זלמן רמזנס „לעקסיקאָן", פאַרלאַג ב. קלעצקין 1927, ז. 991—992.

און אויפדעקן דעם פאַרעיפושטן קוואַל, וואָס פון אים שעפּט אונזער לעבן. און דאָס האָף איך צו טאָן אויף אָט דעם אופן:

דער משורר, אַ מענטש, וואָס איז אַ בריה צו שרייבן און צו דיכטן דורך פאַרשיידענע מאַנירן לויט פאַרשיידענע שולן און וועגן אין דיכטונג, וויל שאַפן זיך אַן אָרט און אַ נאָמען אין דער ליטעראַטור דורך אַ גרויסער פּאָעמע. ער באַדאַרף דעריבער געפינען אַ העלד פאַר זיין ווערק. אין זיין קליינשטעטל טשאַכנאָווקע, הגם די מענער זענען בעלי-תורה און די פרויען זענען פרומע, הגם זיי זענען גוט צו גאָט און צו לייטן, געפינט ער נישט, וואָס ער זוכט. דער העלד פון דער פּאָעמע דאַרף זיין אַ לעבעדיקער מענטש, אַ געזונטער, מונטערער און אַקטיווער. און אין זיין קליינשטעטל איז דאָס לעבן קיין לעבן נישט, די פרויען פאַרנעמען זיך אין קיך, די מענער ווערן אַלט פאַר דער צייט, און נאָך איידער עס שיינט-אויף פאַר זיי די יוגנט-זון, ווערן זיי פאַר-יאָכט און וועלקן ווי אַ קיקיון דיונה. ער דאַרף דעריבער אַוועקפאָרן קיין בובערניק, אין דער השכלה-שטאָט, דאָרט האָט ער אַ פעטער מיט אַ מומע, דאָרט וועט ער פאַרברענגען אַ צייט, ביז ער וועט זיך באַ-קענען מיט דער געזעלשאַפט און וועט זיך אויסקלויבן אַ „העלד". ער האָט טאַקע דאָרט דערזען אַ יונגנמאַן, אַ שיינעם און אַ פיינעם, און זיין אויסערלעך אויסזען (קיין אינערלעכע וועלט האָט ער נישט) האָט צוגעצויגן דאָס האַרץ פונם דיכטער, אָנצוקוועלן פון דעם סאַלאָנען-גלאַנץ, — אָבער פּלוצים האָט זיך פאַר אים באַוויזן דער לאָקיי, און דער דיכטער קוקט, און ער ווייסט נישט דעם אונטערשייד צווישן דעם יונגנמאַן, דעם העלד אין די אויגן פון דער גאַנצער חברה, דעם ליבלינג פון פרויען און פריילינס, און דעם לאָקיי. ביז אַהער איז דער ערשטער טייל.

דערנאָך קומען אַנדערע געזעלשאַפטן: שרייבער, קריטיקער, בעלי-טובות און אַנד. און אַזוי ווי עס פאַלט אַראָפּ דער שטערן פון דעם מסחר-הימל, אַזוי אויך פאַלן די איבעריקע שטערן. און איך רעכן, אַז דאָס וועט פאַר אייך נישט זיין קיין אָפּהאַלט, און איר וועט קאָנען דרוקן דעם ערשטן טייל און צוגעבן אַ באַמערקונג, אַז דער המשך וועט קומען. און מען קאָן דאָך נישט דרוקן אַזאַ גרויס ווערק מיט איין מאָל, און אַזוי ווי איך גלויב און בין בטוח, אַז די „פאָלקס-ביבליאָטעק" וועט נישט אונטערגיין און וועט וואָס-ווייטער אַלץ מער

אַריינדרינגען אין פאָלק, אַזוי שטעל איך מיר פאָר, אז אויך איר גלויבט אין דעם.

און נאָך. איך ווייס נאָך נישט, צי דער שיר וועט אייך געפעלן, איך וויל זיך פאַרענטפערן פאַר דעם אופן, ווי ער איז געשריבן. אַז „מאָניש" איז פאַרעפנטלעכט געוואָרן, האָב איך באַקומען פיל לויב־בריוו, אָבער די אַלע, וואָס האָבן געלויבט, האָבן באַמערקט, אַז דאָס פאָלק פאַרשטייט נישט „מאָניש". און אויב אַזוי — צו וואָס טויג עס? אָבער איך נעם עדות אונזערע מאַסן, אַז אויב זיי פאַרשטייען נאָר לויט זייער פאַרשטאַנד, דערפאַר אָבער פילן זיי די שיינקייט, דעם גייסט, וואָס שוועבט איבערן שיר, און דאָס איז דאָך דער צוועק פונם שיר — נישט אויסצודריקן דורך מליצות דאָס באַקאַנטע, נאָר אויפצודעקן נייע הימלען, צו שאַפן פאַרן פאָלק נייע באַגריפן, אַריינ־צודרינגען צו אים מיט נייע געדאַנקען, און נישט איבערדערציילן דאָס אַלטע און פאַרעלטערטע. דער לעזער באַדאַרף טאַקע לייענען איין מאָל און אַ צווייט מאָל, אַ צווייט מאָל און אַ דריט מאָל, אָבער וואָס מער ער וועט לייענען, וועט ער אַלץ מער פילן, אַלץ מער פאַרשטיין— און דאָס איז די אויפגאַבע!

אַז מיר וועלן אַריינברענגען נייע געדאַנקען, מוזן מיר געבן אויך נייע פאָרמען, נייע אויסדרוקן, ווייל דער אַלטער לבוש פּאַסט זיך נישט צו צום נייעם, די אויסדרוקן זעען אויס לכתחילה פרעמד, אָבער סוף־כּל־סוף וועלן זיי אַריינדרינגען ווי וואַסער אין דעם לעזער און וועלן באַרייכערן זיין פאַרשטאַנד. דעריבער האָב איך זיך נישט געמיט צו באַשרענקען מיינע געדאַנקען און באַגרענעצן זיי מיט די אויסדרוקן פון המון. פאַרקערט, איך האָב זיך געווענדט נישט צו זיין שפּראַך, נאָר צו דער שפּראַך, וואָס דריקט אַמשטאַרקסטן אויס דאָס פילבאַרע, און דער לעזער, וואָס איז נישט געבילדעט, זאָל זיך אויס־בילדן. כּדי צו פאַרגרינגערן אים דאָס לערנען. קאָן איך פאַרטייטשן מיט באַמערקונגען די ווערטער, וועלכע זענען אים נאָך פרעמד.

איך קוק נישט אויפן „זשאַרגאָן" ווי אויף אַ כּלי שני און נישט ווי אויף אַ פאַרמיטלונג, וואָס גייט אַריבער. איך וויל, עס זאָל ווערן אַ שפּראַך, און דעריבער באַדאַרפן מיר פאַרבייטערן און פאַרמערן אירע אוצרות און צוגעבן יעדע רגע אַלץ־נייע אויסדרוקן, אַז דער שרייבער זאָל נישט זאָגן, מיר איז ענג דאָס אָרט...

און נאָך: אויב דאָס, וואָס כ'האָב געשיקט, וועט אייך געפעלן,

טיילט מיר מיט און קערט עס מיר אום, כדי איך זאָל מאַכן נאָך ענדערונגען. עס זענען דאָ פאַרדרייטע שטעלן, פאַראַן מטושטשע ביל־דער, נישט אומעטום איז דער פערז געלונגען. אָבער אַזוי ווי איך פאָר אָפּ אויף עטלעכע טעג פון דערהיים, וועט איר האָבן צייט איבערצו־לייענען מיין אַרבעט. אויך דאָס דאַרף מען צוגעבן, אַז דער איבער־שרייבער איז אַ גראָבער יונג, און זיינע טעותים און גרייזן זענען פעסטע.

קאָן זיין, אַז דער שיר וועט אייך נישט געפעלן, דאַן, זייט אַזוי גוט און קערט מיר אים גלייך אום, — ווי נאָר איר וועט אים אי־בערלייענען ביזן סוף. איך האָב רעכט צו פאָדערן עס צו־ליב די הוצאות, וואָס איך האָב אויסגעגעבן אויף איבערצושרייבן. ביי אונז קאָסט איבערשרייבן יידיש זייער טייער. איך האָב באַצאָלט אַ צען רובל.

איך בין אייער פאַרערער

ל. פרץ

איך האָב ביי זיך גרעסערע און קלענערע דערציילונגען, שיקן זיי? פיל פון זיי זענען אָנגענומען אין „הויז־פריינד" און אַ טייל פון זיי וועלן זיך אויך דרוקן אין פ"צ [1].

הנ"ל

9

צו שלום־עליכם

(פון אַ קאָפּיע)

[געשריבן אויף אַן העברעישן בלאַנק „י"ל פרץ, זאַמושטץ", אָן אַ דאַטע]

אדני!

מעולם לא דמיתי ולא עלה על לבי שיבא יום ואהי' מוכרח להשתכר מפרי עטי. לאסוני בא היום והנני מוכרח לתת לו הרשאה לתקן, כי הכסף הוא נחוץ לי מאד מאד.

מעולם לא דמיתי ולא עלה על לבי לבכר איזה מו"ל עליך, אדוני, נהפוך הוא, בכל לב אמסור לך את כל ספורי — אך בך האשם,

1) אפשר מיינט פרץ פ"ב—„פאָלקס־בלאַט", וואָס איז דערשינען אין פעטערבורג. אין „פאָלקס־בלאַט" איז, דוכט זיך, גאָרנישט געווען געדרוקט פון פרצן.

אם לא עשיתי זאת עד כה. בשנה העברה לא הדפסת ספורי, שאלתי אודותם איזה פעמים ולא קבלתי מענה.

בזו הרגע אני כותב לידידנו ה׳ דינעסאן שישלח לך את ספורי—

אם יוכל אדני לשלוח לי תיכף את משכרתי בעד השיר ואולי גם אוואנס על הספורים יעשה עמדי חסד כי נצרך אני לזה.

ואם לא — ישלח לי המחצה.

עוד הפעם אבטיחך, כי לא היה עם לבי מעולם להתרחק ממך בעבודתי, כי אם גם יהיו לי דין ודברים וטענות אודה בפה מלא, כי הפ״ב עולה בערכו מכל הנדפס בשתי ספריותינו.

את הנדפס כנגדך לא קראתי, אך כנגד מאמר קאמינקא בהצפירה ערכתי מענה חד וחלק. לו היה בכחי להדפיסו בפ״ע, אז חלקתיו חנם. אך איננו בכח וה׳ ציטראן חפץ להדפיסו בספר שנתי שהוא מוציא לאור. אם אמת הדבר לא אדע עוד.

חפץ אני לשלוח לציטראן את המאמר, אך אולי תאבה לקראו, או אולי גם להשתמש בו, ענני תיכף ואשלחנו מקודם לך. המאמר טוב מאד, מעצמו מובן, בעינו. —

והנני מחכה לתשובתך

ל. פרץ

[די יידישע איבערזעצונג

אדוני!

איך האָב קיינמאָל גאָרנישט געטראַכט און ס׳איז מיר אויפן גע־דאַנק נישט אַרויף, אַז ס׳זאָל קומען אַמאָל אַ טאָג און איך זאָל גע־צווונגען זיין צו פאַרדינען פון מיין פעדער. צו מיין אומגליק איז געקומען אַזאַ טאָג, און איך בין געצווונגען צו געבן אייך אַ דערלויבעניש צו פאַרריכטן, ווייל איך נויטיק זיך זייער און זייער אין געלט.

איך האָב קיינמאָל גאָרנישט געטראַכט און ס׳איז מיר אויפן גע־דאַנק נישט אַרויף, איך זאָל וועלכן ס׳איז אַנדערן אַרויסגעבער אָפּגעבן די בכורה לגבי אייך. פאַרקערט, מיטן גאַנצן האַרצן וועל איך אייך אַוועק־געבן אַלע מיינע דערציילונגען — און ס׳איז אייער שולד, אויב איך האָב עס נישט געטון ביז איצט. אין פאָריקן יאָר האָט איר נישט געדרוקט מיינע דערציילונגען, איך האָב וועגן זיי אייניקע מאָל געפרעגט און קיין תשובה נישט באַקומען.

די מינוט שרייב איך צו אונזער פריינט ה׳ דינעסאָן, ער זאָל איך שיקן מיינע דערציילונגען.

אויב איר קאָנט מיר צושיקן תיכף דעם האָנאָראַר פאַרן שיר און אפשר אויך אַן אַוואַנס אויף די דערציילונגען, וועט איר טון מיט מיר אַ גנאָד, ווייל איך נייטיק זיך איצט.

און אויב נישט — שיקט מיר צו אַ העלפט.

נאָכאַמאָל פאַרזיכער איך אייך, אַז איך האָב גאָר קיינמאָל נישט געטראַכט צו דערוויטערן זיך פון אייך מיט מיין אַרבעט, און אויב ס׳וועלן זיין ביי מיר טענות און מענות, וועל איך זיי זאָגן מיטן פולן מויל, ווייל די פאָלקסביבליאָטעק שטייגט איבער מיט איר באַדייטונג אַלץ, וואָס איז געדרוקט אין אונזערע ביידע ליטעראַטורן.

דאָס, וואָס ס׳איז געווען געדרוקט קעגן אייך, האָב איך נישט געלייענט, אָבער קעגן דעם אַרטיקל פון קאַמינקא [1] אין „הצפירה״, האָב אָנגעשריבן אַ שאַרפן ענטפער. ווען איך זאָל אימשטאַנד זיין צו דרוקן אים באַזונדער, וואָלט איך עס פאַנאַנדערגעטיילט אומזיסט. אָבער איך בין נישט אימשטאַנד, און ה׳ ציטראָן וויל אים דרוקן אינם יאָרבוך, וואָס ער גיט אַרויס. אויף וויפל ס׳איז ריכטיק, ווייס איך נאָך נישט.

איך וויל שיקן דעם אַרטיקל ציטראָנען, אָבער אפשר ווילט איר אים לייענען, אָדער אפשר אים אויסנוצן, ענטפערט מיר גלייך, און און איך וועל אים פריער שיקן אייך. דער אַרטיקל איז זייער אַ גוטער, זעלבסטפאַרשטענדלעך, אין מיינע אויגן.

און איך וואַרט אויף אייער תשובה.

ל. פרץ

10

צו שלום־עליכם

(פון צ קאַפּיצ) [אָן אַ דאַטע]

אדני היקר

לפי מכתב ידידינו דינעסאן, הספורים נשלחו זה זמן כביר; את

1) געמיינט דעם אַרטיקל פון א. קאַמינקא „אזהרה למכתבי עמל״ (הצפירה 1889, די נומערן 116, 119, 120, 121, 122, 123, 125, 126). ס׳איז אַ שאַרפער פאָלעמישער אַרטיקל קעגן „זשאַרגאָן״ אין צוזאַמענהאַנג מיט דער פאָלעמיק צרום דעם דערשיינען פון דער „יידישער פאָלקס־ביבליאָטעק״.

השיר לתקונים עד היום לא קבלתי? ואני הנני ב מ ב ו כ ה, כי נחוץ לי הכסף מאד. לא אוכל לבקש ממך אמנה מראש, כי לא נדע איש את אחיו במו"מ, אך מוכרח אני לבקש ממך למהר להחיש את המשלוח לתקונים או לשלוח לי שכרי מראש.

עוד הפעם אבטיחך, כי לולא המבוכה אשר באתי בה, לא הייתי דורש.

מכבדו

[די יידישע איבערזעצונג ל. פרץ

אדוני!

לויטן בריוו פון אונזער פריינט דינעסאָן, זענען די דערציילונגען אייך שוין לאַנג אַרויסגעשיקט; דעם שיר צו פאַרריכטן האָב איך עד היום נישט באַקומען, און איך בין אין פ אַ ר ל ע ג נ ה יי ט 1), ווייל איך באַדאַרף זייער נייטיק האָבן געלט. איך קאָן נישט בעטן ביי אייך פאָרויס, ווייל געשעפטלעך קענען מיר איינער דעם צווייטן נישט, אָבער — איך בין געצוווּנגען צו בעטן ביי אייך וואָס גיכער מיר צוריקשיקן, וואָס כ'האָב אייך געשיקט, צום פאַרריכטן אָדער מיר שיקן דעם האָנאָראַר פאָרויס.

נאָכאַמאָל פאַרזיכער איך אייך, אַז ווען נישט מיין איצטיקע פאַרלעגנהייט, וואָלט איך עס נישט פאַרלאַנגט.

אייער פאַרערער

ל. פ ר ץ]

11

צו יעקב דינעזאָן

(פונם אָריגינאַל)

[דערדאָזיקער פראַגמענט פון פ־צעס א בריוו אָדער ארטיקל איז געלעגן צווישן דינעזאָנס איבערגעבליבענע פאַפּירן, מיט אַן אויפ־שריפט, — קאָנטיק מיט דינעזאָנס האַנט, — „פון פ־צעס ערשטע בריוועלעך צו דינעזאָנען". אָבער אין יענער צייט האָט פ־ץ גע־שריבן זיינע בריוו אויך צו י. דינעזאָן אין העברעיש. אויף דעם

1) פרץ האָט דאַן פאַרלוירן דאָס רעכט צו פאַרנעמען זיך מיט אַדוואָקאַטור.

בריוו אָדער אַרטיקל איז נישטאָ קיין דאַטע. אָבער דאָ רעדט זיך, אַז צעדערבוים קריגט זיך מיט גאָרדאָנען. דער ערשטער איז געשטאָרבן אין 1893, דער צווייטער — אין 1892. איז עס יערנפאַלס געשריבן נישט שפּעטער ווי 1892. די ריכטיקע דאַטע דאַרף נאָך פעסטגעשטעלט ווערן]

אין אונזער העברעישער (לשון-קודשער) ליטעראַטור איז שטענדיק אַזוי שטיל, אַזוי מנוחהדיק... אד״ם הכהן איז, לא עליכם, געשטאָרבן, און קיינער זוכט שוין נישט קיין גרייזן אין זיינע שירים... ליכטענפעלד איז געשטאָרבן, און קיינער שרייט שוין נישט, אַז סלאָנימסקי קאָן נישט רעכענען... סמאָלענסקין איז געשטאָרבן און קיינער שרייט שוין נישט „קאַראָול״ קעגן מענדעלסאָנס שולע... אָט אַמאָל קריגט מען זיך, מען זידלט זיך אַפילו, צעדערבוים מיט גאָרדאָנען מאַכן אַמאָל אויף 4 וואָכן אַ סקאַנדאַל און ווייטער שטיל... דאָס שטילע וואַסערל פליסט, פון אויבן אַביסל גרין-פאַרשימלט, הינטן שלינגט אַמאָל אַ לעבעדיק העכטל איין אַ ווערעמל, מען הערט אַ פּישטש, קוים אַ פּישטש און ווייטער שטיל... עס מאַכט זיך אַמאָל אַ נייעס, עס טרעט אַרויס אַ נייער „שטערן״, אַ וויכטיק ספר... אַ גרויסער יידישער ניוטאָן דערזעט אויף דער זון מיט אַ שלעכט-פאַרשטאַנענעם פראַנצויזישן מחברס אויגן — נשמהלעך... קליינע, גרויסע, אָפּגעצערטע נשמהלעך. דער צווייטער „שטערן״ מאַכט אויך אַביסל אַ רעש און ווייזט אויס צום מיליאָנסטן מאָל, אַז די נסים ונפלאות קענען זיין ע״פ דרך הטבע. נאָר דאָס אַלץ פליט פאַרביי און ווייטער מנוחה... אין דער רויקער צייט אַנאָנסירן די רעדאַקטאָרן אין יעדן נומער צייטונג נייע ספרים און זאָגן צו גרויסע רעצענזיעס צו געבן מיט דער צייט, און האַלטן מיט דער צייט קיינמאָל נישט קיין וואָרט — אַבי שטיל! קיינער מאָנט נישט, קיינער דערמאָנט נישט, קיינער שרייט נישט... קיינער פילט זיך נישט אָפּגענאַרט, — ווייל אָפּנאַרן איז אוודאי אַ נס ע״פ דרך-הטבע, צו זאָגן און נישט האַלטן קען אַפילו דער גרעסטער גביר...

עס איז אַזוי ווייט שטיל, אַז מע הערט אַפילו די אַלטערטומס-פאָרשיקע פליגן אויף דער פאַרפוילטער וואַנט... עטלעכע פון זיי דזשאָבען אַ שטיקל אבן-עזרא גאָר געשמאַק, אַבי שטיל — שאַ!

עס איז אַזוי שטיל, און עס איז אַזוי גוט און מנוחהדיק אינם שטילן, אַז אַפילו דער „חלזון״ האָט קיין אויפזען נישט געמאַכט!

איינער האָט קוים אויסגענוצט אַ לאַנגן „אַאַ!", דער צווייטער האָט געוואָלט עפּעס זאָגן און האָט זיך אין מיטן פאַרהוסט, דעם דריטן האָט מען אַ צי געגעבן ביי דער פּאָלע, האָט ער זיך באַלד צוריק אַנידערגעזעצט דרימלען און ווייטער שטיל...

דער עולם איז געשלאָפן, און דעמאָלט איז די בעסטע צייט געווען פאַר די וואַנצן, עס האָט זיך אָנגעהויבן זייער ממשלה. עס זענען פון אַלע זייטן פונם קראַנקן בעט אַרויסגעקראָכן קליינע און גרויסע וואַנצן... ווי שטיל און ווי פיין עס קריכט! נאָר איינע האָט שוין באַמערקט, אַז צעקוועטשן טאָר מען זיי נישט...

ראַפּטום טראַך!

עס האָט אַריינגעשלאָגן אינם שטילן בית-המקדש אַריין אַ דונער!

צי איז דאָס באמת געווען אַ דונער? אפשר אַ קלאַפּ פון אַ דאַך-באַשלעגער אין דער בלעך אפשר גאָר. איך בעט איבער אייער כבוד — אַ ניעס נאָך אַ גרויסן שמעק-טאבאק?

איך מיין, עס איז נאָר געווען אַ ניעס, העכסטנס — נאָך טשעמירזיצע אָדער שטאַרקע יו"כ-טראָפּן. נאָר מיינע ליטעראַרישע שכנים זאָגן, אַז עס האָט געדונערט. עפּעס אַ ישיבה-בחור האָט געמאַכט אַ ברכה איבער אַ דונער. טייל האָבן געלייגט שמירה אויף די פענסטער, און אַ דענערווירטער האַלב-פאַריקטער האָט זיך באַהאַלטן אונטערן איבערבעט!

דער דונער איז אייגנטלעך געווען אַ גראָבער! עס האָט געשפּריצט מיט שטיקנדער בלאָטע, עס האָט געשטעקט דערינען אַ שטיקל מלשינות אויך... און דאָס האָט געזאָלט טרעפן אונזערע זשאַרגאָניסטן! געוואַלט, דער זשאַרגאָן פירט אונז איבער! דער זשאַרגאָן וועט אונז ברענגען אין שאול-תחתיה אַריין... די זשאַרגאָניסטן זענען פּושעים, רוצחים, הולטאַיעס וכדומה אַזוינע שיינע זאַכן...

— —

12

צו דוד יוסף קאַפּלאַן

(איבערגעזעצט פון פּויליש [1])

[ד. י. קאַפּלאַן, דער שפּעטערדיקער אַרויסגעבער פון א. רייזענס „דאָס צוואַנציקסטע יאָרהונדערט", האָט איבערגעזעצט ש. פּרוגס באַקאַנט ליד „דער כּוס" פון רוסיש אויף יידיש, און צוגעשיקט פּרצן פאַר די זאַמלביכער „די יודישע ביבליאָטעק", וואָס פּרץ האָט דאַן אַרויסגעגעבן אין וואַרשע. דער בריוו, געשריבן דורך פּרצן אין פּוילישן, איז אַן ענטפער ד. י. קאַפּלאַנען. פּרץ האָט די איבערזעצונג נישט פאַרעפנטלעכט, און שפּעטער אַליין איבערגעזעצט פּרוגס ליד אויף יידיש, געדרוקט אין צווייטן באַנד „די יודישע ביבליאָטעק", וואַרשע 1891]

וואַרשע, 7 אָקטאָבער 1891

די איבערזעצונג איז זייער גוט. מיר בעטן דעם איבערזעצער ער זאָל צושטעלן אונז דעם אָריגינאַל (פונם ליד) אָדער אַן אָפּשריפט, כּדי צו פאַרגלייכן. די אונטערשריפט איז נויטיק. פון די, וואָס באַהאַלטן זיך מיט זייער אַרבעט פאַרן פאָלק, נעמען מיר נישט אָן קיין מיטהילף. אַנדערע מאָטיוון פון אַ פּסיידאָנים מוזן זיין אויפגעקלערט.

אויב צוליב וועלכע ס'איז סיבות, וועט דער איבערזעצער נישט וועלן קומען (פון דער קומענדיקער וואָך אָן — צעגליאַנא 1, די רעדאַקציע איז אָפן פאַר ליטער. ענינים פון 4 ביז 6 נאָכמיטאָג) צו פאַרגלייכן, זאָל ער אונז איבערגעבן די רעכט צו פאַריכטן, אויב ס'וועט נייטיק זיין. —

רעדאַקציע

---

1) די קאָפּיעס פון פּרצעס פּוילישן און העברעיִשן בריוו צו ד. י. קאַפּלאַן זענען מיר צוגעשיקט דורך יצחק צבי לעחי פון לייפּציג, חוּ ד. י. קאַפּלאַן הוינט איצט, מיט די דערקלערונגען, חאָס ד. י. קאַפּלאַן האָט אים וועגן די בריוו געגעבן. —

13

צו דוד יוסף קאַפּלאַן

(פון א קאָפּיע)

[נאָך דער איבערזעצונג פון פרוגס ליד „דער כוס", האָט ד. י. קאַפּלאַן צוגעשיקט פּרצן אַן אָריגינעל ליד אין יידיש „פּותל-מערבי". דער בריוו איז א תשובה צו קאַפּלאַנען. אין דעם בריוו דערמאָנט פּרץ זיידער וועגן דער איבערזעצונג פון פרוגס „דער כוס".]

רעדאַקציאָן
דער
יודישען ביבליאָטעק
וואַרשע, אָקטאָבער 1891

אדוני!

ההעתקה, אדמה, תהי נדפסת אך – אחרי תקון איזה מקומות, אם ירשה. – „כותל-מערבי" יקבל בהחזרה – מחמת רפיונו. „מחשבה רבה ומלין מעט" צוה ניעקראסאָוו ופה מחשבה קטנה (וזקנה, ובלה מזוקן) וששׁ־עשרה חרוזים מרבה מהכיל. אם תוכל לתקן באופן כזה, אשר יהיו לכל היותר 3 חרוזים (כי די בשתים)

1

„ערים נפלו למשאות
ואת עומדת –
ארמונים והיכלי מלכים נעלמו
ואת זכר עולמים.

2

כי לא מתה את, לא דומם
רוח הלאום בתוך אבניך...
ודמעת עשוקים שקויך
אתה חיה חיי עמך

3

וחיי עמך עולמים וכו' –

אז יצלח לדפוס. -
את המקומות הרעים ביתר שאת הרשיתי לעצמי לסמן בעט-עופרת אדומה. —

מכבדו המו"ל

[די יידישע איבערזעצונג. —

אדוני!

די איבערזעצונג, רעכן איך, וועט געדרוקט זיין נאָך נאָך דעם, ווי אייניקע ערטער וועלן פאַריכט ווערן, אויב איר וועט דערלויבן. — „כותל מערבי" וועט איר צוריק באַקומען — מחמת ס'איז שוואַך. „פיל געדאַנקען און ווייניק ווערטער" האָט נעקראַסאָוו געזאָגט, און דאָ איז אַ קליינער געדאַנק (און אַן אַלטער, פויל פון אַלטקייט), און זעכצן פערזן זענען צופיל פאַר אים. אויב איר קאָנט פאַריכטן אויף אַזאַ אופן, ס'זאָלן זיין אַממערסטן 3 פערזן (ס'זענען גענוג אויך צוויי).

[דאָ ווערן געבראַכט אין העברעאישער איבערזעצונג צוויי סטראָפעס פון דעם ליד צו 4 שורות, און אין דער דריטער סטראָפע 1 שורה. זע דעם ריוו אין העבברעישן]

דאַן וועט ראוי זיין צום דרוק.
די ערטער, וואָס זענען באַזונדערס שלעכט, האָב איך מיר ערלויבט אָנצומערקן מיט אַ רויטן בליישטיפט. —

מכבדו
דער אַרויסגעבער]

14

צו דוד פאַלק

(פונם אָריגינאַל)

[דער בריוו איז געשריבן צו דוד פאַלק אין זאַמאָשטש. — דוד פאַלק, דאַן אַ יינגל פון אַ 12 יאָר, האָט צוגעשיקט צו פרצן אין וואַרשע פאַר דעם זאַלבוך „די יודישע ביבליאָטעק" אַ יידיש

ליד. ווי פרצעס א בן-עיר, האט ער פאקומען אן אויספירלעכע תשובה פון פרצן. דוד פאלק איז עד-היום א זאמאשטשער תושב, איינער פון די זאמאשטשער פארערע פון פרצן]

Л. Перецъ י. ל. פרץ L. Perec

חזרשע, 19 נאָוועמבער 1891

אדוני!

בשביל המענה, אשר לי לתת לך, קצר מכתב פתוח מהשתרע, אך בשביל בן-עירי הנני עושה לפנים משורת הדין (לבלי לעשות בלי תשלומי מענה-חזרה) ועונה במכתב סגור.

שירך אשר שלחת לי לא יוכל לבא בדפוס מפני הטעמים הללו:

1) מלבד רגש חם אין בשירך לא יופי ולא רעיון חדש. כל בעל חי מרגיש, כמו שכל בעל חי חושב מחשבות, אך כמו שהסופר, החפץ להדפיס איזה מאמר בחכמה ומדע עליו להתנשא ראשונה במחשבותיו על העם, אשר הוא חפץ ללמוד, למען יוכל למלאות את חסרונם במחשבה ולא למען הוסיף קש ותבן אל המוחות המלאות קש ותבן, כן על המשורר החפץ להרעיש לבבות ברגשותיו לתת רגש חדש או בצורתו או בהתנשאות - הרוח, או במדרגת החום והכל בערך היופי. הרגש שאתה מרגיש לירושלים ולא"י איננו נופל ואיננו גבוה מכל הרגשות של כל חובבי ציון ואם נחפוץ לקבוע רגשות כאלה בדפוס, אז יהיה מספר המשוררים כמספר הקוראים.

2) שירך מלבד זה תלוי באויר. חפצת לספר את רגשותיך לארץ הקדושה, ואל המטרה לא הגעת, כי אין בשירך מאומה מארץ הקדש, לא נוכל לדעת במה לקחה את לבבך, במה נקשרה נפשך בה? למען תוכל להבין את הדבר הזה, קח לך את שירך אשר כתבת ומבלי שנות בו אות, קרא אותו באזני אחד מחבריך באופן שתשנה אך את השם ותאמר לו כי השיר מוסב לא על ארץ ישראל, כי אם על איזה מאטרענא או מאריא, או שיינדיל או עלמה יפה אחרת, אז תשמע, כי השיר יתכן מאד מאד:

טרערען פליעסען געמישט מיט בלוט
און איך בענק (נאָר) וועגען דיר
דיך פאַרגעסען קאָן איך ניט
בייא יעדען טריט פעהלסט דו מיר.

על לב מי יעלה כי פה הענין ירושלים ולא מאטרענא?
ומה גם, הבא אחרי זה:

(ווייל) דוא ביסט מיין בעסטער זעגען
אין דיר הענגט מיין גאַנצעס גליק
איך ווילל קיין געלד און קיין פערמעגען
איך ווילל נאָר דיין ליעבען בליק.

„העין היפה" מוסבת ביתר שאת על איזה אילה שלוכה ולא מצודת ציון, גם הבחירה שאתה בוחר בין הכסף והאהבה נופלת יותר על ה„שדוך", שטוב לך עלמה עניה ואהבתה ויפיה מעלמה עשירה, אשר לבך רחוק ממנה. לך לדעת, כי הרגש הוא תולדת הפגישה של שני עצמים, ולפי טבע שניהם יהי טבע הרגש, וע"כ רגש בלי תואר המרחף באויר איננו מרגש לאחר, כי לא יצא מן הכח אל הפועל כהוגן. —

3) יש משקל לשיר ואתה לא תדענו. לפנים היו מחשבים את התנועות לא לעזר ולא להועיל. ע"כ המשקל, אשר למדנו כעת מיתר הלשונות העקר היה סדר התנועות לפי ההברות הקלות והחזקות, ועליך ע"כ ללמוד ראשונה את חכמת המעטריק (די לה שבוע מקרא עם עבודה) אשר תמצא בכל הלשונות.

4) החשק לכתוב והקלות לכתוב באים ע"פ הרוב לפני היכולת להודיע איזה דבר חדש, לפני הלמודים. אם חפץ אתה להשתמש בכלי, אשר אתה מרגיש, עליך ללמוד לקרוא הרבה, לשקוד על ספרים חדשים, להגית ולמלאות כרסך ממעדני הדעת, אחרי כן תעוף על ראש הפסגה (שיר) או תעלה (פראזע) ותשיר או תדבר באזני העם.

מוקירך
ל. פרץ

מחיר הביב' חלק א' (בפ"ע) 1 רו"כ 20 קאפ.
„ ב' („) 1 „ 20 „
שניהם יחד: 2 „

החלק השני יצא לאור במהרה. —

אולי תוכל להמציא לי סוכן טוב על ספרי: ביב', ארגענטינא ועוד, אשר אוציא בקרב לאור? כתוב.

[די יידישע איבערזעצונג. –

צוליב מיין תשובה, וואָס איך דאַרף אייך געבן, וועט קאַרג זיין אַן אָפן בריוול, נאר ווי פאַר מיינעם אַ בן-עיר טו איך לפנים משורת הדין (נישט צו טון עס אָן באַצאָלס פאַר אַ צוריק-תשובה) און איך ענטפער אייך אין אַ פאַרמאַכטן בריוו.

אייער שיר, וואָס איר האָט מיר געשיקט, קאָן נישט געדרוקט זיין צוליב פאָלגנדיקע טעמים:

1) אויסער אַ וואַרעם געפיל איז אין אייער שיר נישטאָ ניט קיין שיינקייט און נישט קיין נייער געדאַנק. יעדער בעל-חי פילט, פונקט ווי יעדער בעל-חי דענקט, אָבער פונקט ווי דער שריפטשטעלער, וואָס וויל דרוקן אַן אַרטיקל איבער אַ וויסנשאַפטלעכע פראַגע, מוז זיך פריער דערהויבן מיט זיינע געדאַנקען איבער דעם פאָלק, וועמען ער וויל לערנען, כדי ער זאָל קאָנען דערגאַנצן, וואָס עס פעלט זיי אין געדאַנק און נישט גלאַט צוגעבן היי און שטרוי אין די מוחות, וואָס זענען שוין אָנגעשטאָפט מיט היי און שטרוי, אַזוי אויך דאַרף דער דיכטער, וואָס וויל רירן הערצער מיט זיינע געפילן, געבן אַ ניי געפיל אָדער אין דער פאָרם אָדער אין דער גייסטיקער דערהויבנקייט אָדער מיט דעם פאַטאָס און אַלץ אין דער באַציונג צו שענקייט. דאָס געפיל, וואָס איר פילט צו ירושלים און א״י איז נישט מער און נישט ווייניקער פון די אַלע געפילן פון די חובבי-ציון, און אייב מיר וועלן גיין פאַרעפנטלעכן אָט די אַלע געפילן, דאַן וועט די צאָל דיכטער מערער זיין, ווי די צאָל לעזער.

2) אייער שיר הענגט חוץ דעם אין דער לופטן. איר האָט געוואָלט דערציילן וועגן אייערע געפילן צו דעם הייליקן לאַנד, און צו דעם ציל האָט איר נישט דערגרייכט, ווייל אין אייער ליד איז נישטאָ גאָרנישט פון דעם הייליקן לאַנד. מיר קאָנען נישט וויסן מיט וואָס האָט עס גענומען אייער האַרץ, ווי אַרום איז אייער האַרץ אַזוי געבונדן מיטן לאַנד? כדי איר זאָלט קאָנען פאַרשטיין די זאַך, נעמט דעם שיר, וואָס איר האָט אָנגעשריבן, און נישט געענדערט אין אים קיין אות, לייענט אים איבער פאַר אייערן אַ חבר און איר זאָלט פאַרבייטן נאָר דעם נאָמען און איר זאָלט אים זאָגן, אַז דער שיר באַציט זיך נישט צו ארץ-ישראל, נאָר צו עפעס אַן מאטרענא אָדער מאַריאַ אָדער שיינדל אָדער עפעס אַן אַנדער שען מיידל. דאַן וועט איר זען, אַז דאָס ליד איז זייער און זייער צוגעפּאַסט:

טרערען פליעסען געמישט מיט בלוט
און איך דענק (נור) וועגען דיר
דיך פערגעסען קאָן איך ניט
בייא יעדען טריט פעהלסט דו מיר.

וועמען וועט דאָ איינפאַלן, אַז דאָ רעדט זיך וועגן ירושלים און נישט וועגן מאטרענא!

און נאָך מער, די שורות וואָס קומען נאָך דעם:

(ווייל) דוא ביסט מיין בעסטער זעגען
אין דיר הענגט מיין גאַנצעס גליק
איך ווילל קיין געלד און קיין פערמעגען
איך ווילל נור דיין ליעבען בליק.

דער „ליבער בליק" האָט מער אַ שייכות צו עפּעס אַ פיין מיידל און נישט צו ציונס-פעסטונג, און אויך דעם אויסוואַל, וואָס איר מאַכט צווישן געלט און ליבע, פּאַסט זיך מער צו צו אַ „שדוך", אַז ס'איז אייך בעסער אַן אָרעם מיידל מיט איר ליבע און שיינקייט, איידער אַ רייכע, וואָס איז אייער האַרץ פרעמד.

איר באַדאַרפט וויסן, אַז דאָס געפיל ווערט געבוירן דורך דעם באַגעגעניש פון צוויי אָביעקטן, און לויט דער נאַטור פון זיי ביידן איז דער כאַראַקטער פון דעם געפיל, און דעריבער אַ געפיל אָן אַ פאָרשטעלונג, וואָס שטייט פאַר די אויגן, קאָן נישט אויפגענומען ווערן דורך אַן אַנדערן, ווייל ער קומט נישט אַרויס ווי ס'דאַרף צו זיין אין אַ קאָנקרעטער פאָרשטעלונג.

פּאָעזיע האָט אַ מעטריק, און איר ווייסט וועגן דעם נישט, אַמאָל האָט מען געהאַלטן, אַז די זילבן (התנועות) זענען גאָרנישט מיט גאָר־נישט.

לויט דער מעטריק, וואָס מיר האָבן איצט געלערענט פון פרעמדע שפּראַכן איז דער עיקר דער סדר פון די זילבן לויט די לייכטע און שטאַרקע קלאַנגען. איר באַדאַרפט צוערשט אויסלערענען מעטריק (ס'איז גענוג פאַר איר אַ וואָך לייענען מיט איבונגען), וואָס איר וועט געפינען אין אַלע שפּראַכן.

4) דער ווילן צו שרייבן און די גרינקייט צו שרייבן קומען ע"פ רוב פאַר דער מעגלעכקייט צו קאָנען זאָגן עפּעס אַ ניי

וואָרט, קומען פאַר דעם לערנען. אויב איר ווילט זיך באַנוצן מיט אַ פאָרם, וואָס איר פילט, דאַרפט איר לערנען, לייענען אַ סך, זיך אָפּגעבן מיט נייע ביכער, צו דענקען און זיך אָנשטאָפּן מיט די איצטיקע וויסנשאַפטן, און ערשט דערנאָך וועט איר זיך לאָזן שוועבן אויף די שפּיץ-בערג (פּאָעזיע), אָדער גיין (פּראָזע) און זינגען און רעדן פאַר דעם פאָלק.

מיט אַכטונג

ל. פרץ

דער פּרייז פון דער „ביבליאָטעק":

באַנד א׳ 1 ר׳ 20 קאָפּ
באַנד ב׳ 1 „ 20 „
ביידע צוזאַמען 2 רובל

דער צווייטער באַנד וועט דערשיינען אינגיכן. —

אפשר קאָנט איר מיר פאַרשאַפן עפּעס אַ גוטן אַגענט פאַר מיינע ביכער: „ביבליאָטעק", אַרגעטינע און אַנדערע, וואָס איך וועל אינגיכן אַרויסגעבן! שרייבט.]

15

צו יעקב דינעזאָן

(פונם אָריגינאַל)

[דעם בריוו און די עטלעכע ווייטערדיקע העברעישע בריוו האָט פרץ געשיקט צו יעקב דינעזאָן קיין קיעוו, ווו דינעזאָן האָט געוווינט אין די יאָרן 1892—1896. עס איז שוין געווען נאָך דעם, ווי דינעזאָן האָט אַרויסגעגעבן פּרצעס ביכל „בעקענטע בילדער" (אין יאָר 1890) און נאָך דעם, ווי ס׳זענען אַרויסגעגעבן געוואָרן דורך פּרצן מיט דער הילף פון יעקב דינעזאָן די ערשטע צוויי בענדער „די יודישע ביבליאָטעק" (זאַרטע 1891). אגב, אין צווייטן באַנד „די יודישע ביבליאָטעק" איז געווען געדרוקט דינעזאָנס „הערשעלע", וואָס איז טפּעטער אַרויס אין אַ באַזונדער אויסגאַבע]

Л. Перецъ י. ל. פרץ L. Peretz

[18]92 .VI ,27 ,הצפירה

אינך כותב לי את סוף מעשיך בניעזין, אות הוא כי לא קבלת עוד את כספך וע"כ צר לי מאד... מאָניש לא יצא עוד מתחת „המכבש" ובצאתו יהיה מכוער מאד. מדפיס אחד יש בווארשוי ושמו ארגעלבראנד, אבל הוא סוקין-סין, והשאר כלם לשרפה.

„רועד אני כדג במים" ביום הדין של ספורי הקטנים. אשר הפך הים ליבשה יהפוך לב הקאראש [?] עלי לטובה. הביב' מוצאת חן גדול מאד מאד. אומרים כי נעלה החלק השני על הראשון מאד – 50% !

בקבלי את מכתבך „עשיתי רעש גדול", וגם טרם קבלתי אותו שפכתי את הקיטון על ראש ארגעלבראנד והשלישי יהי תחת ידינו כל עקר, והשוטה מה שעשה עשה.

ה' שולמאן חטא ואשם. אמנם שלח מהיר החלק הראשון, ולא אדע מי קבל את הכסף (תמול הייתי בבית הדואר, כתבתי מודעה כנהוג ומחר אקבל תשובה ואדע מה נעשה עם הכסף), אבל ה' שולמאן לא ענה על מכתבי. מדוע? הבשביל שהוא עשיר וסופר, ואני סופר ועני?

בקבלי את הידיעה מהפאסט אכתוב לו ואודיענו, מה נעשה עם כספו. אבל, האוכל לבקש ממנו מאמר, לבא עמו בדברים ולחכות עוד הפעם על תשובתו עד ימות המשיח? רואה אני את פניך והנם עצבים, דברי אלה לא ימצאו חן בעיניך; יהי כחפצך, אכתוב לו עתה, ח"ב שלחתי לו אתמול.

מתי תבוא? כבר נלאיתי לחכות עליך: מעצמו מובן, כי אשתי דורשת בשלומך.

אחיך
ל. פרץ

.די יידישע איבערזעצונג. –

ידידי!

דו שרייבסט מיר נישט, וואָס דו האָסט אויפגעטאָן אין ניעזין, אַ סימן, אַז דו האָסט נאָך נישט באַקומען דיין געלט, און דאָס באַ-דויער איך זייער שטאַרק... מאָניש[1]) איז נאָך נישט אַרויס פון דרוק,

1) נישט זייענדיק צופרידן מיט די ענדערונגען, וואָס שלום-עליכם האָט געמאַכט אין „מאָניש", בעת ער האָט עס פאַרעפנטלעכט אין דער „יו־ישער פאָלקס־ביבליאָטעק", האָט פרץ, הי שיין אַנגעהויב, אַרויסגעגעבן „מאָניש" אין אַ באַזונדער העפט.

און אַז ער וועט אַרויס וועט ער זיין זייער מיאוס. פאַראַן אַ גע־וויסער דרוקער אין וואַרשע, הייסט ער אָרגעלבראַנד, אָבער ער איז אַ גרויסער כּלב, און די איבעריקע — טויגן אַלע אויפן פייער.

איך ציטער „ווי אַ פיש אין וואַסער" פאַרן יום־הדין פון מיינע קליינע דערציילונגען[1]. דער, וואָס האָט פאַרוואַנדלט דעם ים אין אַ טריקעניש, זאָל גוט מאַכן צו מיר קאַראַשעס (?) האַרץ. די „ביבליאָטעק" איז אַלעמען זייער שטאַרק געפעלן. מען זאָגט, אַז דער צווייטער באַנד[2] שטייט פיל העכער פונם ערשטן — 50 פּראָצענט!

ווען איך האָב באַקומען דיין בריוו, האָב איך געמאַכט אַ גרויסן טומל, און נאָך איידער איך האָב באַקומען דעם בריוו, האָב איך אויס־געגאָסן מיין שווער האַרץ צו אָרגעלבראַנדס קאָפּ, און דער ד ר י־ט ע ר[3] וועט זיין אונטער אונזער האַנט, און וואָס דער שוטה האָט אָפּגעטאָן, האָט ער שוין אָפּגעטאָן.

ה' שולמאַן[4] האָט זיך שטאַרק פאַרזינדיקט. ער האָט טאַקע גע־שיקט דאָס געלט פאַרן ערשטן טייל, איך ווייס אָבער נישט, ווער ס'האָט אָפּגענומען דאָס געלט (איך בין נעכטן געווען אויף פּאָסט, אָנגעשריבן, ווי דער שטייגער, אַ מודעה, און מאָרגן וועל איך באַקומען אַ תּשובה און וועל וויסן, וואָס ס'איז געוואָרן מיטן געלט), אָבער

1) געמיינט די קליינע דערציילונגען, וואָס האָט באַדאַרפט דערשיינען אין אַ באַזונדער ביכל. —

2) אין צווייטן באַנד „די יודישע ביבליאָטעק", אַ זשורנאַל פאַר ליטעראַטור, געזעלשאַפט און עקאָנאָמיע. ערשיינט צוויי מאָל יעהרליך, רעדאַגירט און הערויסגעגעבען דורך י. ל. פ ר ץ, וואַרשע 1891. אין צווייטן באַנד זענען צווישן אַנדערן אָפּגעדרוקט פאָלגענדיקע זאַכן פון פרצן: וואָס הערט זיך (פאָרהאָט); בילדער און נאָוועלן: האַלט ס'מויל, מענדל בריינים, אַ קלעזמערס טויט, ס'הערצל צאַפּלט, די אַלמנה, די לעזערין, דאָס זיבנטע בענטש־ליכטל. אין דעם באַנד איז אויך אַריין פּרצעס „בילדער פון אַ פּראָווינץ־רייזע אין טאָראַשאָווער פּאָוויאַט אום 1890 יאָהר", מיט אַן אויפשריפט: „געתּידמעט די אַלע וואָס האָבן געוואָלט, נאָר, ליידער, נישט געקאָנט העלפן" (זייטן 75—141) און „קליינע געדיכטע" פון פרצן: אמת ושקר, דער לבנהס שוועסטער, אַ טרער, און אדום (נאָך היינע), ער און זי (אַן אַלטע היסטאָרישע פאַבל), דער כּוס (פון פרוג), מיש־מאַש, דערנאָך אַן אַרטיקל פון פרצן וועגן געשיכטע, פעלעטאָן פון לץ פון דער רעדאַקציע און „קריטיק וועגן פאַרשיידענע ביכער און ביכלעך" געתּחמעט בן־תּמר (אויך פרץ). —

3) דער ד ר י ט ע ר באַנד פון דער „יודישער ביבליאָטעק" איז דערשינען ערשט אין יאָר 1894. —

4) אליעזר שולמאַן — דער באַוווסטער וועברעישער שריפטשטעלער און פאָרשער פון דער אַלטער יידישער ליטעראַטור (געבוירן 1838, געשטאָרבן 1904). געווען אָנגע־שטעלט אין קיעוו ביי די בראָדסקיס. —

ה׳ שולמאַן האָט נישט געענטפערט אויף מיינע בריוו. פאַרוואָס? צי דערפאַר, ווייל ער איז אַ גביר און אַ שרייבער, און איך בין אַ שרייבער און אַן אָרעמאַן?

ווען איך וועל באַקומען די ידיעה פון דער פּאָסט, וועל איך אים שרייבן און מיטטיילן, וואָס מיט זיין געלט איז געשען. אָבער צי קען איך בעטן ביי אים אַ מאמר, אָנקניפּן מיט אים באַציונגען און ווידעראַמאָל וואַרטן אויף זיין ענטפער ביז משיחס צייטן? איך זע דיין פּנים, עס איז אומעטיק; מיינע ווערטער וועלן דיר נישט זיין צום האַרצן; נו, זאָל שוין זיין, ווי דו ווילסט, כ׳וועל אים שרייבן א י צ ט, דעם צווייטן באַנד האָב איך אים נעכטן אַרויסגעשיקט.

ווען קומסטו? איך בין שוין מיד געוואָרן צו וואַרטן אויף דיר. פאַרשטייט זיך פון זיך אַליין, אַז מיין פרוי לאָזט דיר גריסן.

דיין ברודער
ל. פ ר ץ]

16

צו יעקב דינעזאָן

(פונם אָריגינאַל)

[געשריבן אויף א פּאָסט־קאַרטל, פון וואַרשע קיין קיעוו. דער אדרעס ־ראָגנעדינסקע גאַס, הויז פון זשיוואָגליאדאוו, נ. ד. לוריע, פאַר ה׳ דינעזאָן]

וואַרשע, 21 סעפּטעמבער, 1892

ידידי!

כי חלית וגם החלמת ידעתי מפי אחותך. ב... — — נראה שביב של רגש... הן דעפעשען שלחה!!! פגשתי אותה בר״ה (בחלק הב׳ מהיומא אריכתא) ותשפוך את נפשה ה... לפני. מדבריה נודע לי, כי הנך עושה את עסקיה בקיוב... גם זאת אמרה לי, כי קבלת מעט כסף מב״ח וגם השאר נבטח לך, אולי ממכתבך לא אראה זאת.

מווילנא (לא מוויטעבסק) לא קבלת כסף, יען כי לא נשלחו לך: פתאום נסתם כל חזון משם, וגם אני איננו מקבל מכתב. העומד בראש הוא גאָידא ולפי מכתבו האחרון יבא הנה (לוואַרשוי) לדבר אתנו

בנוגע למאווישיסזאן תוכל למסור את הדבר לב״ד ועוד נדבר מזה בבואך, הן מקיוב לא תצא עוד תורה. —

המגפה עומדת אחרי כתלנו. לפני יום הכפורים קרו איזה מקרים בעולם הערלים ואחרי יו״כ מתחילים המולים [?] להשתלשל. וכבר הקיפה השמיעה כי אחד מאב״י (בלשונו של וועבער) „נפל שדוד על במתי־המגפה!״ (בלשונם של שאר החכמים). ואתה תלך מחיל אל חיל! אחרי ראותך את המגפה פנים אל פנים בקיוב, תשוב ותראנה בווארשוי, אבל נעשית לבלי חת, כי פעמים לא תקום צרה. (מי יודע?)

עד כה אמרנו כי הרבונו של עולם הוא פראַוואָסלאווני, ואך את הפראוואסלאווים הוא ייצר כאשון עינו, עתה רואים אנחנו בחוש, כי הוא בורזיוא לכל משפטיו וחקותיו, כי הוא אלוה העשירים. בלובלין היתה מגפה נוראה, וגם עתה, כאשר נחלשה, היא מוציאה יום יום להרג רב, אבל מתים אך העניים, ובעלי כרס חיים ושלמים וקיימים. עד כה קרה לפעמים, כי הגבירים מתו מפחד. עתה נודע הדבר, כדבר ברור, כי המגפה הוא אך מגפה של עניים, והגבירים ששים ושמחים... ומתנדבים...

נבחרתי לסופר הקאמיטעט לעזרת העניים בזמן המגפה... מזה יהי׳ לי: אַ צושפרינג צו דער פרנסה; זאַלץ צום וואַסער אויף קאַשע.

אחיך
ל. פ ר ץ

[ד י י י ד י ט ע א י ב ע ר ז ע צ ו נ ג. —

ידידי!

אַז דו ביסט געווען קראַנק און דו ביסט געזונט געוואָרן, האָב איך זיך דערוווּסט פון דיין שוועסטער. אין דעם... איז קענטיק געווען אַ פונק פון מי־געפיל... זי האָט דאָך געשיקט דעפעשן!!! כ׳האָב זי געטראָפן ראש־השנה (אין דער צווייטער העלפט פון דעם „יומא אריכתא״), און זי האָט פאַר מיר אויסגעגאָסן איר גאַנץ... האַרץ. פון אירע רייד האָב איך זיך דערוווּסט, אַז דו פירסט אירע עסקים אין קיעוו... זי האָט מיר אויך געזאָגט, אַז דו האָסט באַקומען אַביסל געלט פון אַ בעל־הוב, און, אַז מען האָט דיר צוגעזאָגט אויך דאָס איבעריקע, אָבער פון דיין בריוו זע איך עס נישט אַרויס.

פון ווילנע (נישט פון וויטעבסק) האָסטו קיין געלט נישט באַ־קומען, ווייל מען האָט נישט געשיקט; מיטאַמאָל איז פון דאָרט אַלץ איבערגעריסן, און אויך איך באַקום נישט קיין בריוו. אין דער שפּיץ שטייט דאָרט גאָידאָ [1]), און לויט זיין לעצטן בריוו — וועט ער קומען אַהער (קיין וואַרשע) צו רעדן מיט אונז.

וואָס שייך מאָווישיסזאָנען, קאָנסטו איבערגעבן די זאַך אין גע־ריכט. מיר וועלן נאָך רעדן מכּוח דעם, ווען דו וועסט קומען, וואָרום פון קיעוו וועט שוין קיין תּורה נישט אַרויס. —

די מגפה [2]) שטייט הינטער אונזערע ווענט. פאַר יום־כּפּור זענען געווען עטלעכע פאַלן אין דער גוישער וועלט, און נאָך יום־כּיפּור הויבן אָן אויך די געמאַלעטע [?] צו באַקומען שלשול. און ס'איז שוין אַרויס אַ קלאַנג, אַז איינער פון אחינו בני ישראל (אין וועבערס [3]) שפּראַך) „איז געפאַלן טויט אויף דעם מגפה־מזבח!" (אין דער שפּראַך פון די איבעריקע חכמים).

און דו גייסט פון זיג צו זיג! נאָכדעם, ווי דו האָסט געזען די מגפה פּנים אל פּנים אין קיעוו, וועסטו זי נאָכאַמאָל זען אין וואַרשע; אָבער דו ביסט געוואָרן אומבאַרירלעך, ווייל צוויי מאָל קען די צרה נישט געשען. (ווער ווייסט?)

ביז היינט האָבן מיר געזאָגט, אַז דער רבונו־של־עולם איז אַ פּראַוואָסלאַוונער, און אַז נאָר די פּראַוואָסלאַוונע היט ער אָפּ, ווי אַן אויג אין קאָפּ; איצט זעען מיר בחוש, אַז ער איז אויך אַ בור־זשוי מיט אַלע פּיטשעווקעס, אַז ער איז דער גאָט פון די רייכע. אין לובלין איז געווען אַ שרעקלעכע מגפה, און אַפילו איצט, ווען זי איז שוין שוואַכער, נעמט זי אַוועק טאָג־טעגלעך פיל קרבנות. אָבער עס שטאַרבן בלויז אָרעמע לייט, און די בייכיקע גבירים לעבן און זענען געזונט און שטאַרק. ביז איצט פלעגט נאָך אַמאָל טרעפן, אַז די גבירים זענען געשטאָרבן פון שרעק, איצט אָבער איז שוין געוואָרן קלאָר, אַז די מגפה איז אַ מגפה פאַר אָרעמעלייט, און די גבירים פרייען זיך און... געבן נדבות...

---

1) יצחק גוידאָ (ב. גאָרין) האָט דאָן אין ווילנע אָנגעהויבן אַרויסצוגעבן יידישע ביכלעך א. נ. „קליינע ערציילונגען", אין דער סעריע איז שפּעטער אַרויס אויך פּרצעס אַ ביכל־מעשות. —

2) די כאָלערע, וואָס האָט דאָן געהערשט אין רוסלאַנד. —

3) מיכל וועבער—העברעיִשער שריפטשטעלער, דאָן מיטאַרבעטער פון „הצפירה".

איך בין אויסגעקליבן געוואָרן פאַרן סעקרעטאַר פון קאָמיטעט צו העלפן די אָרעמע בעת דער מגפה[1] ...

דערפון וועל איך האָבן: אַ צושפּרינג צו דער פרנסה, זאַלץ צום וואַסער אויף קאַשע. —

דיין ברודער
ל. פ ר ץ]

17

צו יעקב דינעזאָן

(פונם אָריגינאַל)

[וואַרשע, אָן אַ דאַטע, אין יאָר 1892]

ידידי!

את מכתבך קבלתי במועדו וכרגע עניתי לך ונתתי את הגליון, הכתוב על כל גדותיו, במעטפה וגם מארקע הדבקתי... אך עתה לא אזכור עוד אם נשלח המכתב או נאבד ואיננו. וע"כ הנני מוכרח לכתוב לך שנית.

ראשית חכמה – לבל תשמע לעצתי אם אתננה; יודע אתה, כי לא אני היודע להלוך כנגד החיים, וע"כ נתליתי על בלימה... אחרי שני חדשים עלי לשלם שכר דירה ומוצא לכסף אין ולא יהיה; כעבור ימי חחפש לתלמידי האוניווערזיטעט יהיה עלי לשלם סך 50 רו"כ שכר למודים, והביב' לא מצאה לה מהלכים עד כה ואת הספרים הקטנים מכרתי בסכום מצער מאד עד כי אין מספר—מבשת... אבל כל זה נוגע (או חודר) אל עצמי ואל בשרי, ועלי ליעץ לך.

לפי דעתי עליך לשוב לווארשוי. מוטב למוג ברעב בהיתר ולא לרחוץ בחימה [בחמאה?] באסור. עאכו"כ אם גם שם אין לך משען לחם. לחיים באסור נחוצים עצבי איש אחר, ולא עצביך, אתה תפול למשכב. לו הייתי אני תוזתיך, כי אז כתבתי הרבה והבחור מאיישישאק

1) אין 1892 האָט פּרץ, אגב, פאַרפאַסט אַ ביכל „ווער עס וויל נישט — שטאַרבט נישט אויף חלי-רע", אַרויסגעגעבן פון וואַרשעווער יידישן הילפס-קאָמיטעט קעגן כאָלערע. די הסכמה פון דער וואַרשעווער מעדיצין-פאַרוואַלטונג איז דאַטירט דעם 6 נאָוועמבער 1892. —

היה קורא יותר, אבל אתה לא תוכל לכתוב, כי אם בשלוה ומנוחה, וע"כ מישיבתך בקיוב לא יהנה גם הבחור מאיישישאק. לו הייתי תחתיך בקיוב, כי אז מצאתי גם תענוגים לנפש, כי ב"ס גם שם אידעאלען בעלות (ולא בעלי) עינים שחורות או עיני תכלת, אבל אתה לא תשית לב גם לזאת, ולמה אתה שם? בא לווארשוי ושב עמדי עד כמה שיתן לנו בעה"ב לשבת, לחמי – לחמך ושקויי – שקוייך. אל תשכח גם זאת, כי חב אני לך הרבה, ואם אאכילך ימים רבים לא אצא עוד ידי חובתי. יודע אתה את עקרת ביתי, כי גם היא תקבלך בעין יפה ובכל לב.

ואם רבים הם מכיריך בקיוב וחפצים המה להושיע לך, אז אחת משתי אלה: או יתנו לך מכתבי מליצה לה' פיינבערג, העומד בפ"ב בראש הקאָמיטעטען ויתן לך איזה משרה, או ישלחך לארגענטינא עם בית הדפוס או מכתב עתי (הן זה דבר נחוץ הוא שם לפעול על לבות הבאים ולא יוליכום שולל „אנשים מן הצד"), או יתנו לך מכתבי מליצה למכיריהם הסוחרים בווארשוי והם יספיקו לך איזה משרה. הלא צרכיך מועטים ובעל-סמכא אתה בנוגע להאוצר, כמלא כריק.

זאת היא עצתי, אבל עוד הפעם אזכירך, שלא איש עצות אני. ואל תדמה בנפשך, כי מקדים אני בזה לגול מעלי את האחריות בעד עצתי; באמת ובתמים אני אומר לך. אל בינתי בעולם המעשה אל תשען, פן יכשל עוזר ונפל עזר, ואם באת בין המצרים ושכלך לא יפתור שאלתך, שאל את פי מיודעיך ומכיריך שלא מעולם הספרות...

מתאונן אתה עלי, כי לא השמעתיך חדשות. הנני פותח לך את שקי, את אוצרי הטוב ורוה את עיניך במרגליות הטובות:

1) אחרי הצהרים אין לי עוד עבודה. ישנה איזה [עבודה] קטנה וקלה על איזה ימים ובמהרה בימינו אהיה הפשי כצפור מהשעה השלישית עד הערב לצאת ולראות בבנות הגן והשוקים.

2) כלנו בקו-הבריאה. תהלה לאל חי המחיה נפשות בימות הקיץ בווארשוי גם ברחובות נאַלעווקי ופראנציסקאַנסקא. בערב הנני יוצא ככל אסורי ווארשא מאור הכבשן ואהתפלא עלי, כי לא נתכתי כליל ועוד יש נשמה להפקידה ביד הקב"ה על כל הליל, ובבקר אקיץ ואתפלא על הקב"ה אשר בזמן הזה לא החמיץ את פקדונו.

3) אוכלים אצלי סאקאלאוו והר"ר מינץ, אשר שלחו את נשותיהם לרעת בשדה... הם אוכלים מעט, מדברים במתינות, צועקים לעתים רחוקות, מתוכחים על דבר החלי-רע, העומד אחת כתלינו ומספרים חדשות, אשר אקרא ביום מחר בהצפירה.

4) בעד מודעות החילותי לכתוב להצפירה. כתבתי: 1) בקרת על ספרו של ווייסברעם והוא עודנו „כעזות-מחוצף פנים", ולא תפן, כי הצדק אתי. 2) פעליעטאָן: „רחמי אכזרים" כמענה לו בפרט ולכל „הרח"ש של הספרות" בכלל. וגם פעליעטאן 3) עיר המתים, אשר יודפס היום, ערב שבת קדש, פרשת אינני יודע. מלבד זה 4) מחלקת לשם הפאטריאטיזם (הראשון), אשר לא הבינו הקוראים הפשוטים והקוראים-הסופרים על אחת כמה וכמה.

N B חפץ אני לכתב גם להמליץ מדי־ שבוע בעבור מודעות, אך חכיתי על בואך ואתה תציע את „העסק" לפני המליץ. אם תאבה תכתוב משם התנאים: מחיר מאמרי—מחיר „הגדולים"; מחיר המודעות—בנכיון ראבאט הגון. מותר להמו"ל „להשיב אחור", אך לא לתקן, לגרוע ומה גם להוסיף.

5) כהנובסקי הוציא לאור אחרי „המלשין" ספר „מטרפליון".

6) כהנובסקי גם זינגער חוקרים ודורשים אותי ואת מכירי, אם לא שמתי אותם למטרה לחצי („רחמי אכזרים"), וכל אחד ואחד מהם מעורר את רעהו, כי הוא בעל הדמות. ברחמי אכזרים נזכרו: מלשין ומשורר בפשוטם כמשמעם, אבל „על ראש הגנבים בוערת המצנפת", וכהנובסקי כתירא מן „המלשין" וזינגר מתחולל מן „המשורר", וכל אחד מהם ישות לי, בפגשו אותי, בחוקות [?], אשר חלקו מחמאות ומביאות לידי הקאה...

7) שולדבערג אומר כי חייבים אנחנו לו 20 רובל! איככה? לא חפצתי לראות את החשבון, עד בואך.

8) „בעקענטע בילדער" ספו תמו... (אולי תוכל לשלוח מהנמצאים אצלך בקיוב?) ולשנים שלשה שואלים אני עונה בגאון: „ספו תמו ובעזהי"ת יוצא לאור שנית".

9) חושד אני את אחת השפחות אשר בבית, שאני גר בו, כי היא „מטילה ריאה" (כן?) על בני.

10) קבלתי זה ימים רבים מכתב מהגבירה מאגידאוויטש (או מגיד'אוויטש) בתודה-קרירה מאד מאד... ת"ח שמחל על כבודו אין כבודו מחול, והאשה, ומה גם אשת חבר, לא תמחול לעולם.

יש לך חדשות כמספר עשרת השבטים: מיין ליעבכען וואָס ווילסטו דוא נאָך מעהר?

בנוגע למאמרו של ה' שולמאן הנני מקבלו בכל לב ונפש ומדפיסו בלי שנוי ותמורה יתיר או חסר. תוכל להבטיחו בשמי ושמך יחד.

הגד נא לי: מה שלום קיוב? מה „אומר" ווייסבערג? איה מז"ח?

ב. היה בווארשוי ולא מצא חן בעיני... היה אצלי שתי פעמים ובפעם השלישית לא מצאני ויעזוב כרטיסו... קרא באזני מאמרי זיארגאן ו„הכל כאשר לכל"–O גדול, גבור ונורא. – נקודה אחת ישנה בתוך האדם הזה והוא – גרוש (גראָשען), וכל מאוויו, דבריו, מעשהו, כתיבתו, תנועותיו, יוצאים ושרים מואל הנקודה הזאת. גרוש אחד ולא מאת אלף רו"כ, גרוש אחד ולא סוסים, גנים, פרדסים, נשים יפות, טעאטר וכו'. אלא גרוש במזומן פשוטו כמשמעו, בשבילו יפשוט נבלה בשוק וגם יונה אשה זונה... גם כן פשוטו כמשמעו. דברי אלה, עכ"פ האחרונים, יהיו לך כספר החיים, אבל המפרש חי וכבאך יפריש את השמלה לגעל נפשך.

„הביב' איננה הולכת", ה„קטנים" אינם זוחלים, הבטחתי לכתוב בשביל בן אביגדור, אבל כיון שהבטחתי, העט נופל מידי ולא אוכל לכתוב מאומה, וגם הפרוטה האחרונה לא אזלה עוד מכיסי ועוד חזון למועד.

לפי הנשמע גם הוצאות בין אביגדור אינן זוחלות עוד כמקודם.

סוף דבר אין חדשות, אין טובות, אין ישועות ונחמות ואין תקוות לעתיד לבא...

בני העיט אשר עטו על פגרי פאַלעסטינא פנו לה עורף לרדוף אחרי פגרי ארגענטינא... להם – חוטם! הם יודעים להלוך כנגד החיים. –

צר לי מאד מאד על ספורי הקטנים, אך מה אעשה? לו היה לאל ידי להדפיסם בחוץ לארץ! אל תחזירם חנם עד בואך, עיד אפנה לראות את הפגרים, לבכות את חללי. הנני מתחיל לסדר את הח"ג, אך בלעדיך איש אובד עצות אני, ואינני מוצא את ידי ורגלי.

לא אוכל להבין מדוע לא תוכל להוציא את הגזלה מיד עושקך? כפי אשר אזכור ישנן בידיך ראיות מהימנות, ומה נהיה? איך נפל דבר? אם קבלת גם את מכתבי הראשון, אז תראה ההבדל ביניהם; זוכר אני, כי בכתבי את הראשון היה לבי רך כשמן במקום אחד וחזק מצור במקום שני.

עבד עצבי אנכי, וכל אשר אוציא מתחת ידי יליד עצבים הוא.

אולי ישנם סופרים בקיוב.

ומה דעתך: לשלוח לשעפטעל קאָמיס? כמה? על איזה תנאים?

והנני אהבך ומוקירך

אשתי ובני דורשים בשלום. ל. פ ר ץ

[אויף דער פערטער זייט פון דעם גרויסן בריוו, איז נאָך פאַרבליבן נישט דערשריבן אַ דריי פערטל זייט, האָט פרץ צוגעשריבן די באַוווסטע ווערטער „כדי שלא להוציא הנייר חלק", און אַראָפּגע־צויגן אַ ליניע ביז אַראָפּ זייט].

[די יידישע איבערזעצונג.

ידידי!

דיין בריוו האָב איך דערהאַלטן אין דער ריכטיקער צייט, און כ'האָב באַלד דיר געענטפערט, אַריינגעלייגט דאָס בויגעלע פּאַפּיר, פאַרשריבן פון אַלע זייטן, אין אַ קאָנווערט און אויך אַרויפגעקלעפּט אַ מאַרקע... אָבער איצט קען איך זיך נישט דערמאָנען, צי דער בריוו איז אַרויסגעשיקט, אָדער ער איז גאָר פאַרפאַלן געוואָרן און איז נישטאָ. דעריבער בין איך געצוווּנגען דיר צו שרייבן נאָכאַמאָל.

ראשית חכמה — זאָלסט נישט פאָלגן מיין עצה, אויב איך וועל זי דיר געבן; דו ווייסט, אַז נישט איך בין דער מענטש, וואָס ווייס ווי צו באַגיין זיך אין לעבן, און דעריבער הענג איך אין רוים... אין צוויי חדשים אַרום דאַרף איך באַצאָלן דירה-געלט, און פונוואַנען צו קריגן געלט איז נישטאָ און וועט נישט זיין; נאָכדעם ווי ס'וועלן זיך ענדיקן די פעריען פאַר אוניווערזיטעט-סטודענטן, דאַרף איך באַצאָלן 50 רובל שכר-לימוד, און די ביבליאָטעק האָט ביז איצט נישט געפונען קיין אָפּנעמער, און די קליינע ביכלעך האָב איך פאַרקויפט פאַר זייער אַ נישטיקן פרייז, אַז איך קען דיר פאַר חרפה פשוט נישט אָנרופן דעם פרייז... אָבער דאָס אַלץ רירט אָן (אָדער דרינגט אַריין) אין מיר און אין מיין לייב, און איך דאַרף דיר גאָר געבן אַן עצה.

לויט מיין מיינונג, דאַרפסטו זיך אומקערן קיין וואַרשע. בעסער אויסצוגיין פון הונגער בהיתר, איידער באָדן זיך אין פוטער באסור, בפרט אַז דאָרט האָסטו אויך נישט קיין זיכערן ברויט. כדי צו לעבן אָן רעכט, זאָרף מען האָבן אַנדערע נערוון, נישט דיינע, דו קענסט נאָך קראַנק ווערן. ווען איך זאָל זיין אויף דיין אָרט, וואָלט איך געשריבן אַ סך, און דער בחור פון איישישאָק וואָלט מערער געלייענט, אָבער דו קענסט נישט שרייבן אַנדערש, סיידן אין רו און שטילקייט, און דעריבער וועט אויך דער בחור פון איישישאָק קיין הנאה נישט האָבן פון דיין זיצן אין קיעוו. ווען איך זאָל זיין אויף דיין אָרט

אין קיעוו, וואָלט איך געפינען אויך תענוגים פאַר דער נשמה, ווייל דאָרט זענען אויך דאָ אידעאַלן, וועלכע פאַרמאָגן שוואַרצע אָדער בלויע אויגן, אָבער דו לייגסט דאָך דערויף אויך קיין אַכט נישט, צו וואָס־זשע זיצסטו דאָרט? קום קיין וואַרשע און זיץ צוזאַמען מיט מיר, ווי לאַנג דער באַלעבאָס וועט אונז לאָזן ווינען, מיין ברויט וועט זיין דיין ברויט און מיין געטראַנק — דיינער. פאַרגעס אויך נישט, אַז שולדיק בין איך דיר אַ סך, און אַפילו אויב דו זאָלסט ביי מיר עסן זייער לאַנג, וועל איך נאָך אַלץ נישט דעקן דיר מיין חוב. דו קענסטו דאָך מיין פרוי, אַז זי וועט דיך אויך אויפנעמען גאַסטפריינט־לעך און מיטן גאַנצן האַרצן.

און אויב דו האָסט אין קיעוו אַ סך באַקאַנטע, און זיי ווילן דיר אַרויסהעלפן, איז איינס פון די ביידע: אָדער זאָלן זיי דיר געבן רעקאָמענדאַציע־בריוו צום ה׳ פיינבערג, וועלכער שטייט אין שפּיץ פון קאָמיטעט פון פ״ב [פעטערבורג], ער זאָל דיר געבן אַ שטעלע; אָדער זאָלן זיי דיך שיקן קיין אַרגענטינע צוזאַמען מיט אַ דרוקעריי אָדער ציי־טונג (עס איז דאָך זייער נויטיק דאָרטן צו ווירקן אויף די וואָס קומען אַהין, כּדי „מענטשן פון דער זייט״ זאָלן זיי נישט פאַרפירן), אָדער זאָלן זיי דיר געבן רעקאָמענדאַציע־בריוו צו זייערע באַקאַנטע סוחרים אין וואַרשע, מען זאָל דיר שאַפן עפּעס אַ שטעלע. דיינע באַדער־פענישן זענען דאָך קליין, און אַ בר־סמכא בנוגע קאַסע־ענינים ביסטו דאָך. — — —

אָט דאָס איז מיין עצה, איך דערמאָן דיר אָבער נאָכאַמאָל, אַז איך בין נישט קיין מענטש פון עצות־געבן. דו זאָלסט נישט מיינען, אַז איך בין דערמיט אויסן באַצייטנס אַראָפּצוואַרפן פון זיך די אחריות פאַר מיין עצה; איך זאָג עס דיר באמת און ערלעך: אויף מיין פאַרשטאַנד אין פּראַקטישע ענינים זאָלסטו זיך נישט שטיצן, ווייל דו קענסט געשטרויכלט ווערן, און אויב דו ביסט געקומען אין אַ טעמפּן ווינקל, און דיין שכל קען נישט ענטפערן אויף דיינע פראַגן, דאַן פרעג ביי דיינע באַקאַנטע, וועלכע געהערן נישט צו דער ליטעראַרי־שער וועלט...

דו קלאָגסט זיך אויף מיר, פאַרוואָס כ׳האָב דיר נישט געלאָזט הערן קיין נייעס. אָט עפּן איך דיר אויף מיין זאַק, מיין טייערן אוצר, און דו שטיל דעם דורשט פון דיינע אויגן מיט די טייערע פערל:

1) נאָכמיטאָג האָב איך מער קיין אַרבעט נישט. ס'איז נאָך פאַראַן אַ קליינע, לייכטע אַרבעט אויף עטלעכע טעג, און גאָר אינגיכן וועל איך ווערן פריי ווי אַ פויגעלע פון דריי אַ זייגער אָן ביזן אָוונט, צו גיין קוקן אויף די טעכטער פון גאָרטן און פון די בולוואַרן.

2) מיר זענען אַלע געזונט, אַדאַנק דעם אויבערשטן, וועלכער שפייזט די נפשות אין די זומער-טעג אין וואַרשע אויך אויף נאַלעווקעס און פראַנציסקאַנער. אין אָוונט גיי איך אַרויס, ווי אַלע וואַרשעווער געפאַנגענע פונם קעסל, און איך ווונדער זיך, וואָס איך בין נישט אינגאַנצן צעקאָכט געוואָרן און וואָס איך האָב נאָך אַ נשמה איבער-צוענטפערן זי אין די הענט פון הקדוש-ברוך-הוא „אויף אַ גאַנצע נאַכט". און אינדערפרי: כאַפּ איך זיך אויף און איך ווונדער זיך אויף גאָט, וואָס ער האָט אין אָט דער צייט נישט פאַרלאָזט און פאַרגעסן זיין פקדון.

3) ביי מיר עסן סאָקאָלאָוו און ד"ר מינץ, וועלכע האָבן געשיקט זייערע ווייבער „פאַשען זיך אין פעלד"... זיי עסן ווייניק, רעדן געלאַסן, לאַכן זייער זעלטן, פירן וויכוחים בנוגע דער כאָלערע, וואָס שטייט הינטער אונזערע ווענט, און דערציילן נייעס, וואָס איך לייען צומאָרגנס אין „הצפירה".

4) איך האָב פאַר אַנאָנסן אָנגעהויבן צו שרייבן אין „הצפירה"; כ'האָב אָנגעשריבן: 1) אַ קריטיק וועגן ווייסברעמס בוך, אויף וואָס ער האָט מיר געענטפערט, ווי אַן „עזות-מחוצף-פנים", און דו צווייפלסט דאָך נישט מסתמא, אַז גערעכט בין איך; 2) אַ פעליעטאָן „רחמי אכזרים" אַלס ענטפער אים בפרט און אַלע „רח"ש פון דער ליטע-ראַטור" בכלל, און 3) אויך אַ פעליעטאָן („עיר המתים" – „די מתים-שטאָט"), וואָס ווערט היינט געדרוקט, ערב שבת-קודש, וועלכע פרשה ווייס איך נישט. חוצדעם „מחלוקת לשם פאַטריאָטיזם" (ערשטער), וואָס די פשוטע לעזער האָבן אים נישט פאַרשטאַנען, און די לעזער די שרייבער אַוודאי און אַוודאי נישט.

N. B. איך וויל אויך שרייבן יעדע וואָך אין „המליץ" פאַר אַנאָנסן, איך וואַרט אָבער אויף דיר, דו זאָלסט דעם „עסק" פאַרלייגן דעם „המליץ". אויב דו ווילסט, שרייב פון דאָרטן. די באַדינגונגען: דער פרייז פון מיין מאמר – ווי דער פרייז פאַר „גדולים"; דער פרייז פון די אַנאָנסן – מיט אַ גרויסן ראַבאַט; דער רעדאַקטאָר מעג „אָפּשיקן צוריק", אָבער נישט פאַרריכטן, פאַרמינערן אָדער פאַרגרעסערן.

5) כהנובסקי[1]) האָט אַרויסגעגעבן נאָך דעם „המלשין" אַ בוך „מטרפליון".

6) כהנובסקי און זינגער[2]) פרעגן זיך נאָך ביי מיר און ביי מיינע באַקאַנטע, צי האָב איך נישט זיי אַמאָל גענומען ווי אַ ציל פאַר מיינע פיילן („רחמי אכזרים"), און יעדערער פון זיי רעדט איין דעם צווייטן, אַז אים מיינט מען עס. אין די „רחמי אכזרים" ווערן דערמאָנט: אַ מלשין און אַ משורר, פראָסט-פשוט, אָבער „אויפן גנב ברענט דאָך ס'היטל", האָט כהנובסקי מורא פאַרן „מלשין" און זינגער ציטערט פאַרן „משורר". און ווען איך באַגעגן עמעצן פון זיי, חנפעט מיר יעדערער מיט פוטער-חניפהלעך, וואָס עקלען ביז צום ברעכן...

7) שולדבערג[3]) זאָגט, אַז מיר זענען אים שולדיק 20 רובל! ווי אַזוי? כ'האָב נישט געוואָלט זען דעם חשבון, ביז דו וועסט קומען.

8) די „בעקענטע בילדער[4])" זענען אויספאַרקויפט... (אפשר קענסטו מיר צושיקן פון די, וואָס געפינען זיך ביי דיר אין קיעוו?) און די צוויי-דריי, וועלכע פרעגן זיך דערויף נאָך, ענטפער איך שטאָלץ: „אויסגעגאַנגען און מיט גאָטס הילף וועלן מיר אַרויסלאָזן אַ צווייטע אויפלאַגע".

9) איך בין חושד איינע פון די דינסטמיידלעך, וואָס געפינען זיך אין שטוב, ווו איך וווין, אַז זי וואַרפט אַן אויג אויף מיין זון.

10) כ'האָב באַקומען שוין מיט אַ צייט צוריק אַ בריוו פון דער מאַדאַם מאַגידאָוויטש (אָדער מגיד'אָוויץ) מיט זייער, זייער אַ קאַלמן דאַנק... אַ תלמיד-חכם, וואָס איז מוחל אויף זיין כבוד, איז זיין כבוד נישט געשענקט, און אַ פרוי, בפרט נאָך אַ ווייב פון אַ תלמיד-חכם, וועט דיר קיינמאָל נישט מוחל זיין.

אָט האָסטו דיר נייעס לויט דער צאָל פון די צען שבטים: „מיין ליבכען, וואָס ווילסט דו נאָך מער"?

וואָס שייך דעם מאמר פון ה' שולמאַן, נעם איך אים אָן מיטן גאַנצן האַרצן, און איך דרוק אים אָן ענדערונג, אָן צוגאָבן און אָן קיצורים. קענסט אים פאַרזיכערן אין מיין און דיין נאָמען.

---

1) דער ברעישער שריפטשטעלער, פאַרפאַסט אַ רמ"י לערנביכער און דערציילונגען.

2) אברהם זינגער, העברעישער און יידישער שריפטשטעלער (1864—1920). —

3) אַ דרוקער אין וואַרשע, וואָס האָט געדרוקט פּרצעס אויסגאַבעס. —

4) אַ זאַמלונג דערציילונגען פון פּרצן, וואָס י. דינעזאָן האָט אַרויסגעגעבן אין 1890.

זאָג מיר נאָר: וואָס מאַכט עפּעס קיעוו? וואָס „זאָגט" ווייסבערג? ווו איז מז"ח?

ב. איז געווען אין וואַרשע און איז מיר נישט געפעלן גע-וואָרן... ער איז געווען ביי מיר צוויי מאָל און צום דריטן מאָל האָט ער מיך נישט געטראָפן אין דערהיים און געלאָזט זיין וויזיט-קאַרטע... ער האָט מיר פאָרגעלייענט זיינע מאמרים אין זשאַרגאָן, „והכל כאשר לכל" — אַ נול, אַ גרויסער, מעכטיקער און מוראדיקער. — איין פינטעלע איז פאַראַן אין אָט דעם מענטשן, דהיינו — דער גראָשן, און אַלע זיינע פאַרלאַנגען, רייד, מעשים, שרייבעכץ, באַוועגונגען, אַלץ גייט און קומט פון און צום דאָזיקן פינטעלע. איין גראָשן — און נישט קיין הונדערט טויזנט רובל; איין גראָשן און נישט קיין פערד, גערטנער, סעדער, שיינע פרויען, טעאַטער א. ד. גל., נאָר אַ מזומענער גראָשן, פּראָסט-פּשוט; צוליב אים וואָלט ער אָפּגעשענדן אַ נבלה אין גאַס און וואָלט אַפילו פאַרפירט אַ גאַסן-פרוי... אויך פּשוטו כמשמעו. מיינע דאָזיקע ווערטער, יעדנפאַלס די לעצטע, זאָלן זיין פאַר דיר אַ וועג-ווייזער, אָבער דער בעל-דבר לעבט, און אַז דו וועסט קומען, וועט ער אויסשפּרייטן פאַר דיר דאָס קלייד, און עס וועט דיך אַזש עקלען.

די „ביבליאָטעק" גייט נישט, די „קליינע" קריכן נישט; כ'האָב צוגעזאָגט אָנצושרייבן פאַר בן-אביגדורן, נאָר אַזוי-ווי כ'האָב צוגעזאָגט, פאַלט מיר די פעדער אַרויס פון האַנט און איך קאָן גאָרנישט נישט שרייבן, דערצו איז די לעצטע פּרוטה נאָך נישט אויסגערינען פון מיין טאַש, און עס איז נאָך דאָ צייט.

ווי עס איז צו הערן, קריכן אויך בן-אביגדורס אויסגאַבעס[1]) נישט ווי אַמאָל.

דער סוף איז, אַז קיין נייעס איז נישטאָ, קיין גוטס איז נישטאָ, קיין ישועות ונחמות נישטאָ און ס'איז אויך נישטאָ קיין האָפענונג אויף דער צוקונפט... די קראָען, וועלכע זענען אָנגעפליען אויף די פגרים פון פאַלעסטינע, האָבן זיך אויסגעדרייט צו איר מיטן רוקן, כדי נאָכ-צולויפן די פגרים פון אַרגענטינע... זיי האָבן — אַ נאָז! זיי ווייסן, ווי צו גיין אַנטקעגן דעם לעבן.

עס איז מיר אַ גרויסער שאָד אויף מיינע קליינע דערציילונגען, נאָר וואָס קען איך טאָן? ווען איך וואָלט קאָנען דרוקן זיי אין אויסלאַנד! קער מיר זיי נישט אום איידער דו קומסט, איך וועל נאָך

1) העברעיִשע ביכלעך א. נ. „ספרי-אגורה" צו ביליקע פרייזן. —

באַווייזן צו זען די פּגרים, צו באַווייזנען מיינע קרבנות. איך הויב שוין אָן צוזאַמענשטעלן דעם דריטן טייל[1]), אָבער אָן דיר בין איך אומבאַהאָלפן און איך געפין נישט מיינע הענט און פיס.

איך קען נישט פאַרשטיין, פאַרוואָס דו קענסט נישט אַרויסקריגן די גזלה פון דיין רויבערס האַנט? אויף וויפל איך געדענק, האָסטו דאָך אין האַנט שטאַרקע באַווייזן, און וואָס וועט זיין? וואָס איז געשען?

אויב דו האָסט דערהאַלטן אויך מיין ערשטן בריוו, וועסטו זען צווישן זיי דעם אונטערשייד; איך געדענק, אַז בעת כ'האָב געשריבן דעם ערשטן בריוו, איז מיין האַרץ געווען ווייך ווי בוימל אין איין אָרט, און שטאַרקער פון אַ פעלז אין אַ צווייטן אָרט.

איך בין אַ קנעכט ביי מיינע נערוון, און אַלץ, וואָס איך לאָז אַרויס פון מיין האַנט, איז אַ פּראָדוקט פון די נערוון.

אפשר זענען פאַראַן שרייבער אין קיעוו?

און ווי איז דיין מיינונג: זאָל איך שיקן צו שעפטעלן קאָמיס? וויפל? אויף וועלכע באַדינגונגען?

והנני אחיך ומוקירך

מיין ווייב און זון גריסן דיר. י. ל. פּרץ

כּדי נישט צו לאָזן קיין פריי שטיק פּאַפּיר...

(דאָ קומט אַ לאַנגער שטריך איבער דער גאַנצער זייט).]

18

צו יעקב דינעזאָן

(פונם אָריגינאַל)

Л. Перецъ י. ל. פּרץ L. Perec

[אָן אַ דאַטע]

ידידי!

שלשם קבלתי את מכתבך ולא עניתי לך עד היום, יען-יען כי כי לא אוכל לכתוב...

עמוק עמוק בחדרי לבבי ישנו פצע עתיק-יומין ולפעמים מבלי משים יפתח, ואז יזוב לבבי דם ואני לא אדע נפשי.

1) דער דריטער באַנד טון „דער יודישער ביבליאָטעק". —

אך הרגעים עברו ושערי-החושים פתוחים לרוחה לקבל את הרע מכל עבר ופנה.

ממכתבך רואה אני, כי אזל הכסף מכיסך. מבקש אתה ממני ללכת אל מאָווישיסזאן, אך אני לא אוכל לעשות את חפצך זה... אני לא אוכל להיות למאווישיסזאן בשום אופן כנושה; נושה הוא באחי (וכמו בי, כי אני הייתי באמצע) סכום גדול מסכומך, ומה אענה לו אם יאמר: תן על חשבוני? ואחי הוא עתה במצב נורא... תוכל להבין את מצבו, אם אני שלחתי לו 25 רוב"ל וד"ל... אדמה, כי כאשר תבוא הנה יפרע לך, אך לא ע"י מלאך ולא ע"י שליח. חשבתי מחשבות הרבה לשלוח אחר תחתי, אך לא מצאתי איש כלבבי. עצתי, שתשאל אצל אחד ממיודעיך איזה רו"כ ותשוב הנה. אם לא תאבה, כתוב לי ואני אשתדל להשיג איזה סכום בהלואה; מובטח אני, כי כאשר תבוא הנה נוכל למכור איזה סכום עקזעמפלאַרן, כי מיום נסעך מפה לא מכרתי אף אחד למ"ס, כי אני אינני יודע אותם מכל וכל, וגם הם אינם יודעים אותי.

כל זמן שהיו מודעות ב„הצפירה" מכרתי לאחדים כמעט בכל שבוע איזה עקזעמפלאַרן; עתה חדלו המודעות, כי חדלתי מכתוב, או טוב מזה — הצפירה חדלה מהדפיס. הספור האחרון „שמעיה הגבור" לא מצא חן בעיני החסידים, וחז"ס קבל איזה מכתבי מחאה, ויעריך גם הוא מחאה כנגדי ויתלה את הקולר בסאקאלאוו.

אינך קורא את הצפירה ואינך יודע עד כמה גדלה אי-בשת הכלב הזקן והשוטה הזה. אמנם, מבטיחך אני, כי לא הרגשתי שום צער מזה; נהפוך הוא, ביום קראי את ההערה הקצרה של חז"ס, כי „שמעיה הגבור" הוא ע"ח סאקאלאוו שמחתי מאד מאד, אבל לכתוב אי אפשר ואם אכתוב לא ידפיסו.

כן איני מקבל ממך מענה אודות הצעתי לכתוב להמליץ; לא אדע אם כתבת להרעד. או לא כתבת כלל מזה. אני ראה את המודעות כדבר נחוץ מאד, אבל לא אתפלא כל עקר, אם לא יאבה המליץ לתת לי מודעות מחיר ספורי.

נוכחתי לדעת כי הקוראים העבריים הם רעים מאד מהזארגאניים, בפרט החסידים דפה הם כבוגרת זקנה, אשר לא תוכל נשא דבר וחצי דבר, לא תחפוץ במתהלות וחדודין ויראה היא מן התהלות פן דברים בגו. יודעת היא הבלה הזאת, כי אין בה אף מתום עדנה, ואם יהללוה

אות היא כי דבר בליעל יצוק בזה. וכן הי׳ עם שמעי׳ הגבור, וכן יהי׳ לעולמים.

ראה אני בעליל ששני הזקנים צעדערבוים ולהבדיל חז״ס יעמדו על דרכי כל ימי חייהם, וכל ימי חייהם הם חיי וחייך וחיי סאקאלאוו ועוד תוכל לשות נוספות. עוד ישאו החמורים הזקנים על שכמם את פגרי הבריאים.

בנוגע לארגענטינא לפ״ב סאקאלאוו עוד חזון למועד, ועתה אין כשרון למעשה כזה.

מתי תבוא?

אשתי ובני דורשים בשלומך בכל לב, והחדר ריק בשבילך.

אחיך ל. פ ר ק

הנני מקצר, כי אינני עוד בקו הבריאות המוסרית, וד״ל.

ן ד י י י ד י ש ע א י ב ע ר ז ע צ ו נ ג. —

ידידי!

כ׳האָב דיין בריוו דערהאַלטן אייערנעכטן, און האָב דיר נישט געענטפערט ביז היינט, ווייל — — ווייל איך קען נישט שרייבן...

טיף, טיף אין מיין האַרצן איז פאַראַן אַן אַלטע ווונד, און טיילמאָל עפנט זי זיך אָן קיין סיבה, און דעמאָלט ווערט מיין האַרץ באַגאָסן מיט בלוט, און איך ווייס נישט, וואָס מיט מיר קומט פאָר...

נאָר די מינוטן זענען אַריבער, און די טויערן פון מיינע חושים שטייען אָפן אויפצונעמען דאָס שלעכטס פון אַלע זייטן און ווינקלען.

פון דיין בריוו זע איך, אַז דו ביסט געבליבן אָן אַ גראָשן געלט. דו בעטסט מיך, איך זאָל אַריינגיין צו מאָווישיסזאָנען, נאָר איך קאָן נישט דערפילן דעמדאָזיקן פאַרלאַנג דיינעם... איך קאָן בשום־אופן נישט אַריינגיין צו מאָווישיסזאָנען ווי אַ מאָנער, ער מאָנט ביי מיין ברודער (און אויך ביי מיר, ווייל איך בין דאָ אינמיטן) אַ גרעסערע סומע ווי דיינע, און וואָס וועל איך אים ענטפערן, אויב ער וועט מיר זאָגן: גיב אויף מיין חשבון? און מיין ברודער איז איצט אין אַ שרעקלעכן מצב... קענסט פאַרשטיין זיין לאַגע, אַז איך האָב אים געשיקט 25 רובל, און וד״ל [ודי לחכימא ברמיזא]... איך מיין, אַז ווען דו וועסט קומען אַהער, וועט מען דיר באַצאָלן, אָבער נישט דורך קיין מלאך און נישט דורך קיין שליח. כ׳האָב געקלערט לאַנג, אפשר

צושיקן צו אים אַן אַנדערן אויף מיין אָרט, האָב איך אָבער נישט געפונען דעם מענטשן, וואָס זאָל מיר זיין צום האַרצן. מיין עצה איז, דו זאָלסט באָרגן ביי איינעם פון דיינע באַקאַנטע עטלעכע רובל און זאָלסט קומען אַהער. אויב דו ווילסט נישט, שרייב מיר, וועל איך זיך באַמיען צו קריגן אַ געוויסע סומע א הלואה; איך בין זיכער, אַז ווען דו וועסט אַהער קומען, וועלן מיר קענען פאַרקויפן אַ געוויסע צאָל עקזעמפּליאַרן, ווייל זינט דו ביסט אָפּגעפאָרן פון דאַנען, האָב איך קיין איינעם נישט פאַרקויפט צו קיין מוכר-ספרים, ווייל איך קען זיי נישט, און זיי קענען מיך אויך נישט.

כל-זמן עס זענען געווען אַנאָנסן אין „הצפירה", האָב איך איינציקווייז פאַרקויפט אַביסל עקזעמפּליאַרן כמעט יעדע וואָך; איצט האָבן זיי אויפגעהערט געבן אַנאָנסן, ווייל איך האָב אויפגעהערט צו שרייבן, אָדער ריכטיקער — די „הצפירה" האָט אויפגעהערט צו דרוקן. די לעצטע דערציילונג „שמעיה דער גבור" האָט נישט נושא-חן געווען ביי די הסידים, און חז"ס האָט באַקומען עפּעס פּראָטעסט-בריוו, האָט ער אויך קעגן מיר געמאַכט אַ פּראָטעסט און האָט אַרויפגעוואָרפן די שולד אויף סאָקאָלאָוון.

דו לייענסט נישט די „הצפירה", און דו ווייסט נישט, ווי ווייט עס איז גרויס די אומפאַרשעמטקייט פון דעמדאָזיקן אַלטן, נאַרישן כלב. אמת, איך פאַרזיכער דיך, אַז איך האָב נישט געהאַט דערפון קיין עגמת-נפש; פאַרקערט, ווען איך האָב געלייענט די קורצע באַמערקונג פון חז"ס, אַז „שמעיה דער גבור" גייט אויף סאָקאָלאָוס חשבון, האָב איך זיך זייער, זייער געפרייט, אָבער מיר איז אוממעגלעך צו שרייבן, און אויב איך וועל שרייבן, וועלן זיי נישט דרוקן. —

איך באַקום אויך נישט קיין ענטפער פון דיר בנוגע מיין פאָרשלאָג צו שרייבן אין „המליץ"; איך ווייס נישט, צי האָסטו געשריבן אין דער רעדאַקציע אָדער דו האָסט גאָר נישט געשריבן. איך האַלט די אַנאָנסן פאַר אַ וויכטיקע זאַך, איך וועל זיך אָבער לחלוטין נישט וווּנדערן, אויב דער „המליץ" וועט מיר נישט וועלן געבן קיין אַנאָנסן פאַר מיינע דערציילונגען.

איך האָב זיך איבערצייגט, אַז די העברעיש-לייענער זענען אַסאַך ערגער פון די זשאַרגאָנישע, דער עיקר די היגע הסידים; זיי זענען ווי אַן אַלטע בוגרת, וועלכע קען נישט פאַרטראָגן קיין וואָרט און האַלבן וואָרט, זי האָט פיינט לויב-געזאַנגען און קאָמפּלימענטן און זי

האָט מורא פאַר די שבחים, טאָמער ליגט אין דעם עפּעס אַ מיין. זי ווייסט, די אָפּגעפאָרענע, אַז קיין ביסל יוגנט פאַרמאָגט זי אַפילו נישט, און אויב מען רימט זי, איז אַ סימן, אַז אין דעם ליגט עפּעס אַ מיאוס שפּיצל. און אַזוי איז געווען מיט „שמעיה דעם גבור", און אַזוי וועט זיין שטענדיק.

איך זע קלאָר, אַז אָט די צוויי אַלטע צעדערבוים[1]) און, להבדיל, חז"ס[1]) וועלן, זינט זיי וועלן לעבן, שטיין מיר אין וועג, און זייער גאַנץ לעבן איז דאָך מיין לעבן און דיין לעבן און סאָקאָלאָווס לעבן און דו קענסט נאָך צוגעבן אַסאַך. דידאָזיקע אַלטע עזלען וועלן נאָך טראָגן אויפן אַקסל די פּגרים פון די געזונטע.

בנוגע אַרגענטינע, פ"ב און סאָקאָלאָוו, איז נאָך צייט, און איצט איז נישטאָ די פּאַסיקע געלעגנהייט דערצו.

ווען קומסטו?

מיין פרוי און מיין זון גריסן דיך האַרציק, און דאָס צימער שטייט ליידיק פאַר דיינעטוועגן.

דיין ברודער

ל. פרץ

איך בין מקצר, ווייל איך פיל זיך נישט גייסטיק געזונט. וד"ל]

19

צו יעקב דינעזאָן

(פונם אָריגינאַל)

Л. Перецъ י. ל. פרץ L. Perec

ידיד נפשי!

את מכתבך כתבתי [קבלתי] אתמול, ולא יכולתי לענות לך עד היום.

לדברי... לא נתתי אמון אף רגע, אף כי בתה, אשר טרם שמנה, עבה, עמדה על יד ימינה ותעד באומר ובדמע. מאמין אני בחכמת הפרצוף!.. נדמה לי תמיד לעששית גדולה של שמן, אשר פתילתה נדעכה מרוב... שמן.

1) די רעדאַקטאָרן פון „המליץ" און „הצפירה".

וכן לא יכולתי נשוא את פ"ב מרגע הכרתיו; סלח לי, אמנם, כי שגיתי. לא מרגע ההוא לא יכולתי נשוא אותו, כי אם מרגע, אשר הודעתני בשמו, כי עתיד הוא לבקר אותי בהחזרה! לך סלחתי, יען כי ראיתיך שוגה בו, אבל לי לא יכולתי לסלוח את הגאוה, שנואת נפשי מעולם, ואמרתי אז בלבבי, אם בכלי שני, בפי דינעזאָן המלים האחדות הללו מלאות גאוה, בכלי ראשון, בפיו של פ"ב עצמו. עאכו"כ, וחדלתי מדברו לשלום בכל לב.

אצלנו עד היום הזה אין עוד מגפה במלא מובן המלה; ישנם אך מקרים בודדים על גדות הווייכסעל, פראַגאַ ובחוצות הצפופים כגון קראָכמאלנא, וואָלינסקא.

תודות לקלעגעלס העיר טהורה ונקיה, ואולי תראה אותה, והיא עולה עתה על קיוב.

אני כל היום „בסבך עסקים", כי הנני „רגלי הועד", ממלא את החלטותיו.

זה חדשים, אשר לא מכרתי אף עקזעמפלאר אחד. חבים בזה: חסרון מודעות והחלי-רע. כבר יכולתי לשכוח, כי הנני מו"ל הביב', לולא המעתיקים לשפת פולאניא, אשר ידריכוני מנוחה לפעמים בבקשם ממני הרשאה להעתיק ולהדפיס, ואברהם רייזען השולח שירים עד היום הזה, וראה שירו אשר קבלתי אתמול:

דיא האָר

Подражаніе Пушкину „Цвѣтокъ"

[דער שיר איז געבראַכט ווייטער, אין דער יידישער איבערזעצונג]

הזה הוא אברהם רייזען? — — — — —

אצלי אין חדשות, אַבל אצל אחי חדשות לא טובות, ולא אוגה את נפשך לפורטם. העסק רע ויורד לטמיון, והוא יושב עם ב"ב בין שתי מדורות של גיהינם, בין לובלין ולעבאַרטאָוו, המלאות פגרי החלי-רע.

חדשות: בה"ד של שולדבערג נ ש ר ף אתמול.

הקאמיטעט, אשר אני רגליו, לא עשה עוד מאומה.

קרובת-אשתי לא תאבה ללכת מאתנו עד באך, וזה מרבה להב לתשוקתנו לבואך.

בני החליף את חכמת הרפואה בהנדסה.

ואתה — בא ואל תאחר.

אולי תוכל להביא אתך הנה איזה קאָמיסס ?

אחיך

ל. פ ר ץ

רעדאַקטאָר הוואָסכאָד מסר את הביב׳ לה׳ פערבער לכתוב בקרת; כן מודיע זה האחרון.

[ד י י י ד י ש ע א י ב ע ר ז ע צ ו נ ג

טייערער פריינט !

דיין בריוו האָב איך באַקומען נעכטן, און נישט געקאָנט דיר ביז היינט ענטפערן.

אין די רייד פון... האָב איך קיין איין רגע נישט געגלויבט, הגם איר טאָכטער, אַ דיקע און אַ פעטע פאַר דער צייט, איז געשטאַנען ביי איר רעכטער האַנט און עדות געזאָגט מיט וואָרט און טרער. איך גלויב אין חכמת הפרצוף ! זי האָט מיר שטענדיק אויסגעוויזן ענלעך צו אַ גרויסן איל-לאָמפּ, וואָס זיין קנויט ווערט אויסגעלאָשן פון צופיל... אייל.

אָט אַזוי האָב איך אויך נישט געקענט פאַרטראָגן פ״ב, זינט איך האָב אים דערקענט; זיי מיר אָבער מוחל, ווייל איך האָב זיך טועה געווען. נישט פון יענער רגע האָב איך אויפגעהערט אים צו פאַרטראָגן, נאָר פון דעם מאָמענט, ווען דו האָסט מיר אין זיין נאָמען געמאָלדן, אז ער וועט מיך באַזוכן אויף צוריקוועגס ! דיר האָב איך מוחל געווען, ווייל כ׳האָב געזען, אַז דו ביסט זיך אין אים טועה, אָבער זיך אַליין האָב איך נישט געקאָנט מוחל זיין די גאַווה, וועלכע איך האָב פון שטענדיק אָן פיינט, און איך האָב מיר געטראַכט אין האַרצן: אויב אין דער צווייטער כלי, אין דינעזאָנס מויל, זענען די-דאָזיקע עטלעכע ווערטער פול מיט גאַווה, היינט ווי איז שוין אין דער ערשטער כלי, אין מויל פון פ״ב גופא אוודאי און אוודאי. און איך האָב מיטן גאַנצן האַרצן אויפגעהערט צו רעדן צו אים פריינטלעך.

ביי אונז איז שוין ביים היינטיקן טאָג נישטאָ מער קיין מגפה אין פולן זין פון וואָרט; עס טרעפן נאָר איינצלנע פאַלן ביים ברעג פון ווייסל, פראַגע און אין די געדיכט-באַפעלקערטע גאַסן, ווי קראָכ-מאַלנע, וואָלינסקע.

אַ דאַנק קלעגעלסן[1]) איז די שטאָט ריין, און אַז דו וועסט זי זען, וועסטו זיך איבערצייגן, אַז זי איז איצט שענער פון קיעוו.

איך בין דעם גאַנצן טאָג פאַרפּלאָנטערט אין עסקים, ווייל איך בין „די פיס פונם ועד", איך דערפיל זיינע באַשלוסן.

שוין חדשים, ווי איך האָב נישט פאַרקויפט קיין איין עקזעמפּליאַר. שולדיק אין דעם זענען: וואָס ס'זענען קיין אַנאָנסן נישטאָ און די כאָלערע. כ'האָב שוין געקאָנט פאַרגעסן, אַז איך בין דער אַרויסגעבער פון דער ביבליאָטעק, ווען נישט די איבערזעצער אויף פּויליש, וועלכע שטערן מיר אָפטמאָל די רו און קומען מיך בעטן אַ דערלויבניש איבערצוזעצן און צו דרוקן; און אברהם רייזען, וואָס שיקט מיר לידער ביז אויף היינטיקן טאָג. און אָט איז דער שיר, וואָס כ'האָב נעכטן פון אים באַקומען:

דיא האָר

Подражаніе Пушкину „Цвѣтокъ"

איך האָב אין שוהל אַ ספר געעפענט
און פון אַ באָרד אַ העריל געפיננען,
ווער איז דאָס העריל, פון וועמענס אַ באָרד,
וואָס איך האָב געטראָפען אין מיטן דעראינען?

ווער האָט פון באָרד זי אויסגעריסען
און האָט אַוועקגעלייגט אַהער
צי ניט אַ בטלן אַ געוויסער
ווען ס'איז דער פשט געווען איהם שווער?

צי אפשר גאָר אַ יונגער פרוש,
האָט דעם ספר זיא געשענקט,
פאַר ווייטאָג האָט ער זיא געריסען,
ראַפּטים האָט ער זיך פערבענקט!

און אפשר גאָר איין אָרעמער למדן,
וואָס האָט דעם טאָג נישט אָנגעביסען,

1) דאָן גענעראַל-גובערנאַטאָר אין וואַרשע.

צי דריקט האָט איהם דער הונגער,
און ער האָט זיא אויסגעריססען

און אפשר האָט געזוכט אַ מגיד
אַ נייעם פשט צום עץ-הדעת
און ער האָט איהם נישט געפיננען
און געריססען זי פאַר כעס...

צי איז דאָס אברהם רייזען? — — — —
ביי מיר איז קיין נייעס נישטאָ, אָבער ביי מיין ברודער איז נישט קיין גוטע נייעס, און איך וויל דיר נישט אָנטאָן קיין צער מיט די פרטים. דער עיסק איז שלעכט און גייט אונטער, און ער זיצט מיט זיינע בני-בית צווישן צוויי גיהנום-פייערן, צווישן לובלין און לעבאַר-טאָוו, וואָס זענען פול מיט די קרבנות פון דער כאָליערע.

נייעס: שולדבערגס דרוקעריי איז נעכטן פאַרברענט געוואָרן.

דער קאָמיטעט, וואָס איך בין זיינע פיס, האָט נאָך גאָרנישט אויפגעטאָן.

מיין ווייבס קרובה וויל נישט אַוועק פון אונז, ביז דו וועסט קומען, און דאָס פאַרגרעסערט נאָכמער אונזער חשק דיך צו זען ביי אונז.

מיין זון האָט אויסגעטוישט מעדיצין אויף מאַטעמאַטיק.

און דו — קום גלייך.

אפשר קאָנסטו מיטברענגען אַהער עפעס אַ קאָמיס?

דיין ברודער
ל. פרץ

דער רעדאַקטאָר פון „וואָסכאָד" האָט איבערגעגעבן די „ביבליאָ-טעק" דעם ה׳ פערבער צו שרייבן אַ קריטיק; אַזוי גיט צו וויסן דער לעצטער.]

20

צו יעקב דינעזאָן

(פונם אָריגינאַל)

ידידי!

את מכתבך קבלתי. הראשון הפחידני מאד, אך קויתי להשני, ויבוא והוא הרגיע את רוחי. בכל לב ונפש הנני מודה לך על הבטחתך לבא אל ביתי. הנני מודה ומתודה לפניך, כי תמיד הי׳ טינא בלבי עליך, על אשר לא האמנת בפתח הפתוח הזה, על אשר כסית ממני הרבה. אבל הימים האלה, ימי הסודות, עברו, שני קבצנים אנחנו ואיש את אחיו נושיע כאשר נוכל.

אומר עתה עם ספרך, כי עלי להשתדל בדבר ארגנטינא ולא עליך. האמינה לי, ידידי, כי אני לא אוכל עשות מאומה. אינך מאמין לי, כי בעסק הנוגע אל עצמי ואל בשרי לא אוכל לפעול ואיש אובד-עצות אני במלא מובן המלה. מרחם משחר למדתי לפעול בשביל אחרים, וכרמי שלי לא נטרתי ולא אוכל לנטור. מעצמו מובן, כי אם יעלה בידך לקבל איזה משרה כאשר כתבתי, אז נסע יחדיו ונעבוד בשורה אחת. גם מרשה אני לך בכל לב לבקש בשמך ובשמי, אך אל תקוה ממני עצה או פעולה.

במכתבך החלפת את ווייסברעם בווייסבערג. כנגד ווייסבערג דברתי אך בהביבליאטעק, ובהצפירה מחצתי את ווייסברעם בבקרת על ספרו „הגורל והירושה". לא אתפלא על הדבר הזה, כי שניהם תאמי הסכלות.

כפי הנראה השדוך ביני ובין „הצפירה" לא יעלה יפה. הזונה הזאת לא תוכל לתת אף מודעות. זכרון המו"מ הזה מביא לידי הקאה, וע"כ אחדול מזה, ודי אם אספר לך בע"פ בבואך הנה.

אם ז.–הוא מביא לשון ארמית ומשתמש בה בכל תוקף ועוז, וגם כל זאת — אספר לך בפרוטרוט בשובך, ואתה תצחק עלי ותכעוס עליו חנם — כי הוא לא יבוש ואני לא אתפעל... הסכן הסכנתי מאז להיות למאכל לכל חונף ומבין-לשון ארמית... אשר אך מלאכי השרת אין נזקקין לה בזמן הזה.

את הבעקענטע בילדער עוד לא קבלתי, ובטח אקבל במהרה.

צר לי מאוד, כי לא ראית את יהל"ל, ולא תוכל לתארו לי כמשפטו אתה.

את הספרים לשעפטעל לא אשלח עד בואך – וד״ל, ואם לא תבין את הרמז, אגלה לך את הסוד בבואך.

כמה דברים לי להגיד לך בבואך, ועוד – אמרת עם ספרך – שני שבועות לבואך הנה. האמינה לי, כי אשיש עליך כמשוש חתן על כלה, ודוקא כשהם קשורים ע״י חבה יתירה ולא לשם ממון או יחס-משפחה.

משכילי ווארשוי העומדים במדרגה אחת עם משכילי קיוב ישנאוני שנאה עזה כמות, אך שנאה מסותרת מיראה מלשוני החדה. שמח אני מאוד על שנאת הרשעים הללו ועל יראתם מלשוני החדה; לא אוכל נשוא אהבת חטאים, לא אוכל נשוא כבוד מחנפים ופושעים וכסילים ואוילים.

הכסיל בפ״ע [בפני עצמו] הוא אדם ישר עד כמה שאיננו סופר. לא נתן לנו הרשות לסגור על מסגר פה אחד הבעלי-בתים, החפץ לנגן בפ״ע על מקומו ובלחש איזה נגון, אף כי יודע נגן הוא כחמור, אבל מותר לכל אחד מהקה״ק לעמוד לחמור ושטן לבל יעבור לפני התיבה. עלינו אחת משתי אלה – או לעזוב את ביהמ״ד ולצאת, או לגרש משם את החמורים המנגנים. אמנם ה׳ סאקאלאוו למד לישא ולסבול מנגינות חמורים, אבל הוא הולך לשטתו, שטת האימפראסאריא המקבל שכר בעד כל נגון ונגון של זרים.

אך נחזור לעיננו (?) הראשון.

מכתבך הסגור הוא זהב סגור של רגש טהור ושל סאטירא... על המחילה של הסופרת א... צחקתי מלא פי לא אחת ושתים, ועד היום הזה אינני יודע את מחילת המחילה מחילה, או, במחילה, אינה במחילה, כי אם לפנים אבל לא... לאחור. הנני הולך בדרכך ומדבר נבול-פה, אבל אם מותר ליונה מותר גם לפרס...

חדה היא איך נאבד מכתבי הראשון. עזבתי על השלחן, בקשתי שלשת ימים ולא מצאתי והוכרחתי לכתוב אחר. אמנם היו אצלי מחברים, ואללי לי, אם נפלה המציאה ליד אחד מהם...

מוכר אני אחד אחד את הביב׳ ואוכל את הכסף. לו היו מודעות, כי אז מכרתי הרבה. אך אתה בלעדי O, ואני בלעדיך פחות מזה, אני מינוס. מתי תבוא ומן המינוס והגול יצא איזה מספר.

אקוה כי תביא אתך את ספרו של ה׳ שולמאַן.

אשתי פורסת בשלומך בכל לב. בני ג״כ, נחפז אני לכלות את

מכתבי, כי הולכים אנחנו אל „פּאָד גוויאזדאָן" לשמוע מנגינות, כי מחכים עלינו בית גרינבוים.

והנני אחיך
יצחק ליבוש פרץ

[די יידישע איבערזעצונג

ידידי!

דיינע בריוו האָב איך דערהאַלטן. דער ערשטער האָט מיך זייער איבערגעשראָקן, נאָר איך האָב געהאָפט אויף אַ צווייטן, איז ער גע-קומען און מיך באַרויִקט. איך דאַנק דיר פון טיפן האַרצן פאַר דיין הבטחה צו קומען צו מיר. איך בין זיך מודה ומתודה פאַר דיר, אַז איך האָב שטענדיק אין האַרצן געטראָגן אויף דיר אַ פאַרדראָס, וואָס דו האָסט נישט געגלויבט אין אָט דער אָפענער טיר, און וואָס דו האָסט פון מיר אַ סך אויסבאַהאַלטן. אָבער דידאָזיקע טעג, די טעג פון סודות, זענען שוין פאַרביי, צוויי קבצנים זענען מיר, און מיר וועלן העלפן איינער דעם צווייטן, ווי נאָר מירן קענען. —

דו זאָגסט אין דיין בריוו, אַז איך דאַרף זיך באַמיִען אינם ענין אַרגענטינע[1]) און נישט דו. גלויב מיר, מיין פריינד, אַז איך קאָן גאָר-נישט אויפטאָן. דו גלויבסט מיר נישט, אַז אין אַן ענין, וואָס איז נוגע מיך אַליין, מיין אייגן לייב, קען איך גאָרנישט אויפטאָן און בין אַן אומבאַהאָלפענער מענטש אין פולן זין פון וואָרט. פון קינדווייז אָן האָב איך זיך געלערנט טאָן פאַר אַנדערע, און כ'האָב מיין גאָרטן נישט געהיט און קאָן אים נישט היטן. זעלבסטפאַרשטענדלעך, אַז אויב דיר וועט זיך איינגעבן צו קריגן אַ שטעלע, ווי כ'האָב געשריבן, דאַן פאָרן מיר ביידע און מיר אַרבעטן צוזאַמען; איך דערלויב דיר אויך מיטן גאַנצן האַרצן צו רעדן אין אונזער ביידנס נאָמען, זאָלסט אָבער נישט האָפן פון מיר קיין עצה און קיין טאַט.

אין דיין בריוו האָסטו פאַרביטן ווייסברעמען מיט ווייסבערגן. ווייסבערגן האָב איך קריטיקירט אין דער „ביבליאָטעק", און אין „הצפירה" האָב איך צעקלאַפּט ווייסברעמען מיט דער קריטיק וועגן זיין בוך „דער גורל און די ירושה". איך ווונדער זיך נישט דערויף, ווייל זיי זענען ביידע אַ צווילינג פון שטות.

1) פרץ און דינעזאָן האָבן דאַן געהאַט בדעה צו עמיגרירן קיין ארגענטינע. —

ווייזט אויס, אַז דער שידוך צווישן מיר און דער הצפירה וועט נישט געלונגען. דידאָזיקע זונה קאָן אַפילו נישט געבן קיין אַנאָנסן. ווען איך דערמאָן זיך דעמדאָזיקן עסק, נעמט מיך עקלען צום ברעכן, און דעריבער לאָז איך עס. געגוג אַז כ׳וועל דיר עס דערציילן מינדלעך, ווען דו וועסט אַהערקומען.

צי ז. פאַרשטייט אַראַמיש [?] און באַנוצט זיך דערמיט פריי, וועל איך דיר דערציילן געגוי, ווען דו וועסט קומען, און דו וועסט לאַכן פון מיר און וועסט אומזיסט אויף אים זיין אין כעס — ווייל ער שעמט זיך נישט, און איך ווער נישט נתפעל... איך בין שוין פון לאַנג געוווינט צו זיין אַ שפייז פאַר יעדן חונף און פאַרשטייער פון אַראַמיש... וואָס נאָר די מלאכי-השרת פאַרשטייען עס נישט אין דער איצטיקער צייט.

די „בעקענטע בילדער" האָב נאָך נישט באַקומען, געוויס וועל איך זיי באַקומען אינגיכן.

איך באַדויער זייער, וואָס דו האָסט נישט געזען יהל״לן[1] און, וואָס דו קענסט מיר אים נישט שילדערן לויט דיין מיינונג נאָך.

די ביכער צו שעפטעלן[2] שיק איך נישט ביז דיין קומען — וד״ל, און אויב דו פאַרשטייסט נישט דעם רמז, וועל איך דיר אַנטפּלעקן דעם סוד, ווען דו וועסט קומען.

איך האָב פיל זאַכן דיר צו זאָגן, ווען דו וועסט קומען, און עס וועט נאָך — זאָגסטו אין בריוו — דויערן אַ צוויי וואָכן צו דיין קומען אַהער. גלויב מיר, אַז איך וועל זיך פרייען מיט דיר, ווי ס׳פרייט זיך אַ חתן מיט זיין כלה, און דווקא, ווען זיי פאַרבינדן זיך צוליב אמתער ליבע און נישט צוליב געלט אָדער יחוס.

די וואַרשעווער משכילים, וועלכע שטייען אויף איין מדרגה מיט די משכילים פון קיעוו, האָבן מיך שרעקלעך פיינט, נאָר זייער שנאה איז אַ באַהאַלטענע, ווייל זיי האָבן מורא פאַר מיין שאַרפער צונג. איך פריי זיך זייער, וואָס דידאָזיקע רשעים האָבן מיך פיינט און וואָס זיי האָבן מורא פאַר מיין שאַרפער צונג. איך קאָן נישט פאַר-טראָגן די ליבע פון זינדיקע, איך קאָן נישט פאַרטראָגן דעם כבוד פון חניפה-לייט און רשעים, פון נאַראָנים און שוטים.

---

1) יהל״ל (1844—1925) באַוווסטער העברעאישער דיכטער, דאַן געוווינט אין קיעוו.

2) בוכהאַנדלונג אין קיעוו.

דער נאַר פאַר זיך איז אַן אָרנטלעכער מענטש, אויף וויפל ער איז נישט קיין שרייבער. מיר האָבן קיין רעכט נישט צו פאַרמאַכן אויף אַ שלאָס דאָס מויל פון איינעם פון די באַלעבאַטים, וועלכער וויל פאַר זיך, אויף זיין אָרט שטילערהייט זינגען עפּעס אַ ניגון, הגם ער קאָן זינגען ווי אַן עזל, אָבער יעדער איינער פון דער קהלה מוז דאָך זיך שטעלן דעם עזל אין וועג, ווען ער לאָזט זיך דאַוונען פאַרן עמוד. מיר האָבן צו טאָן איינס פון די ביידע: אָדער פאַרלאָזן דעם בית-המדרש און אַרויסגיין — אָדער אַרויצוטרייבן פון דאָרט די עזלען, וואָס ווילן זינגען. ה׳ סאָקאָלאָוו(1) אָבער האָט זיך אויסגעלערנט צו פאַרטראָגן און צו ליידן דאָס זינגען פון עזלען, ער גייט זיך מיט זיין שיטה, די שיטה פון אַן אימפּרעסאַריאָ, וועלכער באַקומט שכר פאַר יעדן ניגון... פון פרעמדע.

נאָר לאָמיר זיך אומקערן צו אונזער ערשטן ענין (2).

דיין פאַרמאַכטער בריוו איז ריינער גאָלד פון לויטערן געפיל און פון סאַטירע... וועגן דער מחילה פון דער שריפטשטעלערין א... כ׳האָב געלאַכט מיט אַ פולן מויל נישט איין מאָל, און ביזן היינטיקן טאָג ווייס איך נישט, צי די מחילה פון דער מחילה איז מחילה אָדער זי איז, במחילה, אַ מחילה נאָר פון פאָרנט און נישט... פון הינטן. איך גיי אין דיינע דרכים און רעד נבול-פה. אָבער אויב עס איז דערלויבט דער טויב, איז עס דעם ים-אָדלער אויך דערלויבט...

ס׳איז אַ רעטעניש, וויאַזוי עס איז פאַרפאַלן געוואָרן מיין ערשטער בריוו, כ׳האָב אַדורכגעקוקט דעם טיש, געזוכט דריי טעג און נישט געפונען, האָב איך געמוזט דעריבער אָנשרייבן אַ צווייטן. עס זענען, אמת, געווען ביי מיר מחברים, און אפשר איז די מציאה אַריינגעפאַלן איז די הענט פון איינעם פון זיי...

איך פאַרקויף איינציקווייז די „ביבליאָטעק" און עס אויף דאָס געלט. ווען עס זאָלן זיין אַנאָנסן, וואָלט איך פאַרקויפט אַ סך. אָבער דו אָן מיר ביסט אַ נול, און איך אָן דיר — נאָך ווייניקער, איך בין אַ מינוס. ווען וועסטו שוין קומען, כדי פון דעם מינוס און פונם נול זאָל אַרויס עפּעס אַ צאָל.

איך האָף, אַז דו וועסט ברענגען מיט זיך דאָס בוך פונם ה׳ שולמאַן.

מיין ווייב גריסט דיר האַרציק. מיין זון אויך. איך אייל צו

1) נחום סאָקאָלאָוו, דאַן רעדאַקטאָר פון „הצפירה". —

ענדיקן דעם בריוו, ווייל מיר גייען אין „פאָר גוויאַזדאָן" הערן מוזיק אויף אונז וואַרטן די גרינבוימס.

און איך בין דיין ברודער
ל. פרץ]

21

צו יעקב דינעזאָן

(פונם אָריגינאַל)

[געשריבן אויף א פאָסט-קאַרטל, פון וואַרשע קיין קיעוו, דעם 3-טן נאָוועמבער 1893]

ידיד נפשי

את מכתבך המלא עצב ותמרורים קבלתי, אך צחוק עשית לי, בבקשך ממני תנחומים לנפשך. איך אנחם, ונפשי אבלת עלי תמיד, ובזמן ששפתי צוחקות, תולעת תאכל קרב ולב. – אבל אין סוף, אין תכלה הוא חוט-החיים.

ומה אספר לך אודותי? את חצי ימי אבלה בבית פקדות הקהל, אחרי כן אני פקיד הועד הנלחם את הרחיים – חפצתי להגיד את החלי-רע, ואחרי-כן – סופר עברי אנכי... בזמן האחרון – מהולל ומפאר ע"י דובנאָוו, בן-דוב, פרידבערג וכל דכוותין... יתר הזמן הנני אוכל ושותה וישן וכאשר תקוץ נפשי בחיי, הנני מהפך את הסדר ואני שותה אוכל וישן, ישן, שותה ואוכל וכו', כמספר החליפות של מכשפה לא תחיה.

לא רעבתי עוד ללחם, וארעיב מחר או אחרי יומים...

במשך הזמן אשר לא ראינו איש את אחיו, קפצה עלי זקנה – מצחי נקמט, עיני נבהל, שערותי החלו להתלבן. ימים רבים חליתי; כל ימי הקיץ וראשית הסתיו. שנים-שלשה ימים שכבתי למעצבה כאבן שאין לה הופכין מכאב עצור בעצמות השדרה (בלי כל „על חטא") ויום אקום ואלך על משענתי. – עתה חלפה מחלתי, אך לא כלה. מרגיש אני, כי תשוב אלי כיונה אל ארובתה, ואז אעלה על המטה לבלתי רדת ממנה.

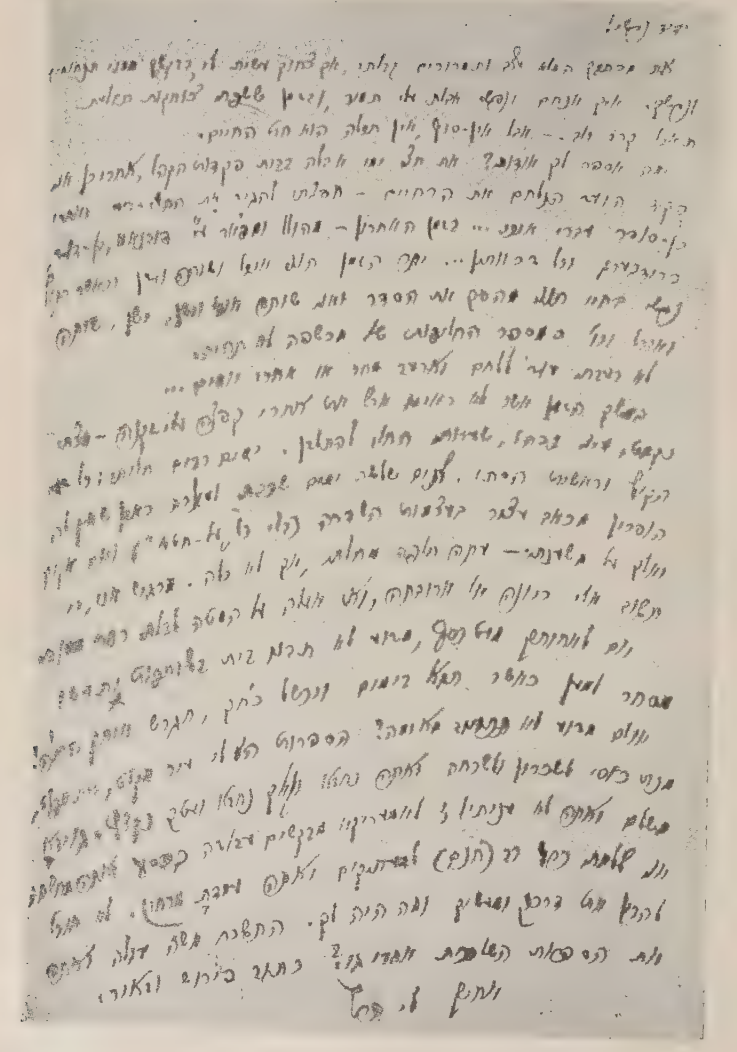

אם לא... מעט כסף, מדוע לא תבנו בית בשותפות, ותעשו מסחר, למען כאשר תבוא בימים ויכשול כוחך, תגרש אותך החוצה.

אולם מדוע לא תכתוב מאומה? הספרות היא לי עיר מקלט, בית-מפלט, מנת כוסי לשכרון ולשכחה, ואתה נחבא, וקולך נחבא ועטך נקצץ. גוידא משלם, ואתה לא עניתיו; לאמריקא מבקשים עבודה בכסף, ואתה מחשה; אני שלמתי כסף רב (חנם) למעתיקים, ואתה עמדת מרחוק. לא אוכל להבין את דרכך ומעשיך, ומה היה לך. התשכח אשה עולה ואתה את הספרות השלכת אחרי גו? כתוב פירוש וביאור.

אחיך
ל. פרץ

[די יידישע איבערזעצונג

טייערער פריינט!

דיין בריוו, וואָס איז פול מיט טרויער און פאַרביטערונג, האָב איך דערהאַלטן, דו האָסט נאָר געשפּאַסט פון מיר, ווען דו בעטסט ביי מיר אַ טרייסט פאַר דיר. ווי קען איך דיך טרייסטן, בעת מיין נשמה איז אַליין שטענדיק פאַרטרויערט, און אין דער צייט ווען מיינע ליפּן לאַכן, פרעסט-אויף אַ וואָרעם מיין האַרץ. — אָבער אָן אַ סוף, אָן אַן עק ציט זיך דער פאָדעם פון לעבן.

און וואָס זאָל איך דיר דערציילן וועגן זיך? אַ האַלבן טאָג פאַרברענג איך אין דער גמינע, דערנאָך בין איך אָנגעשטעלט אינם קאָמיטעט, וואָס קעמפט מיט אַ ווינט-מיל — כ'האָב געוואָלט זאָגן: מיט דער כאָליערע, — און דערנאָך בין איך אַ יידישער שרייבער... די לעצטע צייט — גערימט און געלויבט דורך דובנאָוון, בן-דוב, פריד-בערגן און אַנדערע... די איבעריקע צייט עס איך און טרינק און שלאָף, און ווען דאָס לעבן ווערט מיר מיאוס, קער איך אום דעם סדר און איך טרינק, עס און שלאָף, שלאָף, טרינק און עס א. אַ. וו., לויט דער צאָל ענדערונגען פון „מכשפה לא תחיה".

איך האָב נאָך נישט געהונגערט, איך וועל מאָרגן אָדער אי-בערמאָרגן הונגערן...

אין משך פון דער צייט, וואָס מיר האָבן זיך נישט געזען, בין איך שטאַרק פאַרעלטערט געוואָרן, מיין שטערן איז געקנייטשט, מיינע אויגן קאַליע געוואָרן, מיינע האָר האָבן גענומען גרוי ווערן. איך

האָב אַ לאַנגע צייט געקרענקט: אַ גאַנצן זומער און דעם אָנהויב ווינטער. אַ צוויי-דריי טעג בין איך געלעגן מיט געהאַקטע ווונדן, ווי אַ שטיק קלאָץ, געהאַט ווייטיקן אין חוט-השדרה (אָן שום „על-חטא״), און ווען איך בין אויפגעשטאַנען, בין איך געגאַנגען אָנגעשפּאַרט אָן אַ שטעקן. — איצט איז מיין קראַנקהייט פאַרביי, אָבער נאָך נישט אינ-גאַנצן. איך פיל, אַז זי וועט זיך אומקערן צו מיר, ווי אַ טויב אין איר טויבנשלאַק אַריין, און איך וועל זיך לייגן אין בעט, כדי שוין מער פון איר נישט אויפצושטיין.

אויב דיין ... האָט אַביסל געלט, פאַרוואָס זאָלט איר נישט בויען קיין הויז בשותפות און נישט מאַכן קיין מסחר, כדי ווען דו וועסט אַלט און שוואַך ווערן, זאָל זי דיך קאָנען אַרויסטרייבן אין גאַס אַרויס!

אָבער פאַרוואָס שרייבסטו גאָרנישט? די ליטעראַטור איז פאַר מיר אַ מקלט, אַ רעטונגס-הויז, דער כוס, וואָס פאַרשיכּורט מיך און מאַכט מיך פאַרגעסן, — און דו באַהאַלטסט זיך, און דיין קול באַהאַלסטו, און דיין פעדער האָסטו אָפּגעהאַקט. גוידאָ צאָלט, און דו האָסט אים נישט געענטפערט; פון אַמעריקע פאָדערט מען אַרבעט פאַר געלט, און דו מאַכסט אַ שווייג; איך האָב באַצאָלט אַסאַך געלט (אומזיסט) אי-בערשרייבערס, און דו שטייסט פון דערווייטן. איך קען נישט פאַרשטיין דיינע דרכים און דיינע מעשים, וואָס מיט דיר איז געוואָרן? צי קאָן אַ פרוי פאַרגעסן איר קינד? און דו האָסט די ליטעראַטור אַוועקגע-וואָרפן הינטער זיך? שרייב מיר, וואָס דאָס באַדייט.

דיין ברודער

ל. פ ר ץ]

22

צו יעקב דינעזאָן

(פונם אָריגינאַל)

[דאָס יאָר 1894 איז געווען ביי פרצן אַ באַזונדערס פּראָדוקטיווע. נאָך אַ הפסק פון אַ 3 יאָר, זינט ס׳איז דערשינען זיין צווייטער זאַמלבוך „די יודישע בּיליטעק״ (1891), האָט פרץ פונסניי זיך געגומען מיט אַ ברען צו אַרויסגעבערישער אַרבעט. אין דער צייט דאָס זיך פרץ דערנענטערט צו די יידישע אַרבעטס-מאַסן, און אין

זיין שאפן פילן מיר ניע מונטערע טענער, נייע געזעלשאפטלעכע טענדענצן. — אין דעם יאָר האָט פרץ ארויסגעגעבן דעם דריטן באַנד „די יודישע ביבליאָטעק", 10 זאַמלונגען „יום-טוב-בלעטלעך" און דעם זאַמלבוך „ליטעראַטור און לעבן". פרץ האָט דאַן פאַרעפנטלעכט: אַ כעס פון אַ יידענע, דער פעטער שכנא און די מומע יאַכנע, בשעת מגפה, אין אַ קעלער שטוב, די רויז, מקובלים, נס חנוכה, די נייטאָרין, דעם רבינס צ׳ביק, ביי דעם פרעמדן חופה-קלייד, דאָס שטרייטל, באָנצע שווייג. — אין ספּעקטאָרס „הויז פריינד" — נעילה און אַ ליד „אויס ראָמאַנצעראַ". — חוץ דעם האָט פרץ אין דעם יאָר ארויסגעגעבן די העברעיִשע זאַמלונג „החץ" און אַ ביכל העברעיִשע לידער „העוגב". — דער בריו איז געשריבן אויף אַ פּאָסט-קאַרטל].

וואַרשע, 23 אַפּריל 1894

ידידי!

כדבריך כן נהיה. מעתה ועד עולם לא יקרא עוד שם ס. על הוצאתי. איך הגעתי אל התכלית הזאת אספר לך פה אל פה. אבל לא אתך הצדקה! אנכי עשיתי זאת אך למענך ולא מהודאה לך. נהפוך הוא – טבחתי ולא חמלתי את ההוצאה, אשר תהיה אצלי כאבן שאין לה הופכים. ובזמן שלכבוד פסח נפזר במשך שבועות בסכום 3,000 עקזמ. הנני בטוח, כי את המותר לא אמכור עוד, ושארית הספרים ימכרו אך למאות. אני חפצתי להיות הקול והוא הידים. אמנם גם עתה עליו למכור, אבל, מבלי שיקרא שמו על הספרים, המכר שלו אינו שוה כלום, הלא טוב לו למכור אך את שלו. – לא כתבתי עד הנה, כי התעכבתי עד אשר אוכל להודיעך, כי תאותך נהיה. עוד הפעם אגיד, כי בעיני ה„חלול השם", אשר נגע עד לבבך, הוא דבר שאין בו ממש. אבל די בזה. – אלאפין מבטיח לשלוח לך את כספך תיכף אחרי השבת. אם לא תשלח לי את הספורים במשך שבועים ימים. אתה הורג גם את יתר ההוצאת ודי לך אם בכנפיך ימצא דם ה„יומ"ט בלאטליך" ולמה תעמוד עוד על דם ה„ליט. אונ לעבען"? אולי בכל זאת תוכל לכתוב איזה דבר? ומתי תבא?

הדפסתי את כל ה הירשעלע, אבל טרם ביאך הנה, לא אמכור אף עקז. אחד. הדפסתי כולו – אולי זה והי׳ לאבן שואפת לך.

ל. פרץ

די יידישע איבערזעצונג. —

ידידי!

זאָל זיין ווי דו ווילסט. פון איצט אָן און אויף שטענדיק וועט ס.[1]) נאָמען נישט זיין אויף מיינע אויסגאַבעס. ווי אַרום איך בין געקומען צו אָט דעם, וועל איך–דיר דערציילן פערזענלעך. אָבער דו ביסט נישט גערעכט. איך האָב עס געטאָן נאָר צוליב דיינעטוועגן, און נישט ווייל איך בין מודה, אַז דו ביסט גערעכט. פאַרקערט — איך האָב אַוועקגעהרגעט אָן רחמנות די אויסגאַבע, וואָס וועט בלייבן ליגן ביי מיר ווי אַ שטיין. און אין דער צייט, וואָס „לכבוד פסח"[2]) איז פאַרשפּרייט געוואָרן אין לויף פון וואָכן אין צאָל פון 3.000 עקז., בין איך זיכער, אז די איבעריקע וועל מער נישט פאַרקויפן, און די איבערגעבליבענע ביכער וועלן פאַרקויפט ווערן אין די הונדערטער. איך האָב געוואָלט זיין די שטימע, און ער[3]) די הענט. אמת, אויך איצט דאַרף ער פאַרקויפן, אָבער, ווען זיין נאָמען וועט נישט זיין אויף די ביכער, איז זיין פאַרקויף גאָרנישט ווערט, ווייל אים לוינט בעסער צו פאַרקויפן זיינע אויסגאַבעס. — איך האָב דיר ביז איצט נישט געשריבן, ווייל איך האָב אַלץ געוואַרט, ביז איך וועל דיר קאָנען מיטטיילן, אַז דיין פאַרלאַנג איז דערפילט. איך זאָג דיר נאָכאַמאָל, אַז אין מיינע אויגן איז דער „חלול-השם", וואָס האָט דיר אַזוי דער-לאַנגט צום האַרצן, גאָרנישט ווערט. אָבער גענוג וועגן דעם. — אַלאַפין[4]) זאָגט צו צו שיקן דיר געלט באַלד נאָך שבת. אויב דו וועסט מיר נישט שיקן די דערציילונגען[5]) אין משך פון צוויי וואָכן, הרגעסטו אויך די איבעריקע אויסגאַבעס, און גענוג, וואָס אין דיינע פאָלעס געפינט זיך דאָס בלוט פון די „יומ"ט בלעטלעך", ווילסטו נאָך פאַרגיסן בלוט

1) מרדכי ספּעקטאָר, וואָס מיט אים צוזאַמען האָט פּרץ אָנגעהויבן ארויסצוגעבן די „יום-טוב-בלעטלעך". — פּרץ האָט דאַן פאַרעמנטלעכט איינעקע זאַכן אויך ביי ספּעקטאָרן אין „הויז-פריינד".

2) דאָס ערשטע „יום-טוב-בלעטל", וואָס פּרץ האָט ארויסגעגעבן אין 1894 בשותפות מיט מ. ספּעקטאָר. —

3) מ. ספּעקטאָר. —

4) אַן ארויסגעבער אין וואַרשע. —

5) פּרץ האָט פאַרלאַנגט דאָ פון ר. דינע אַן, ער זאָל שיקן פאַר די אויסגאַבעס, וואָס ער האָט ארויסגעגעבן, דערציילונגען. —

פון דעם „ליטעראַטור און לעבן"? אפשר קענסטו דאָך אָנשרייבן עפּעס אַ זאַך? און ווען קומסטו?

איך האָב אָפּגעדרוקט גאַנץ „הערשעלע"[1], אָבער ביז דו וועסט קומען אַהער, וועל איך נישט פאַרקויפן אַפילו איין עקז. נישט. איך האָב עס אינגאַנצן אָפּגעדרוקט, אפשר וועט עס זיין פאַר דיר עפּעס אַן אויסזיכט.

ל. פ ר ץ]

23

צו יעקב דינעזאָן

(פונם אָריגינאַל)

[דער בריוו איז אָנגעשריבן אויף אַ בלאַנק „רעדאַקציאָן: „יודישע ביבליאָטעק", „ליטעראַטור און לעבען", „וויט-בלאַטליך" און אַנ-דערע העבראישע און זיאַרגאָנישע אויסגאַבען. י. ל. פּ ר ץ. וואַרשע, צעגלאַנא 1 №.—דער בריוו איז אָן אַ דאַטע, ער געהערט צום יאָר 1894. י. דינעזאָן האָט נאָך אַלץ געוווינט אין קיעוו]

ידידי!

לא נקעה ממך נפשי; נהפוך הוא, שוגה אני תמיד באהבתך, אולם... הגד בעצמך, מה היה לי לחשוב אודותיך:

1) אם באמת על מכתבי האחרון (לא אזכור עוד באיזה ענין) לא קבלתי מענה (כל מכתב ממך על דבר חשבונו של ספּעקטאר לא קבלתי).

2) אם שלחתי לך את ספרי ואתה לא הוצאת מפיך אף מלה אחת אודותם. —

3) אם בכל העת הזאת, למרות כל בקשותי, עזבתני גלמוד בקשרי מלחמה נוראה אם [עם] כל השודדים והגנבים בהספרות, כאלו אין בכוחך לכתוב למעני שתים ושלש דלתות. —

4) ואם לא חשבת גם לנכון להודיעני, כי מכרת את ספרך לפונק...

כל איש ואיש במקומי יחשוב: רעי עזבני לנפשי או — יצא את העיר, שנה את מקומו ולא השיג את כל מכתביך.

---

1) י. דינעזאָנס דערציילונג. געדרוקט געווען ווי אַ ביילאַגע אין פּרצעס „יודישע" (1891).

אך מה שהיה היה.

ראשונה אודיעך, כי ספעקטאר לא נתן על חשבונך אף פרוטה אחת; נשבע במעמד כלנו, כי אתה חבת לו ולא הוא לך. הבטיח להראות לנו את מכתביך, ששם אתה קורא אותו בשם נדיבך וידידך הנאמן ומודה ומתודה אתה שאין לך עליו שום טענה ומענה מלבד לב מלא תודה וברכה על חסדיו הרבים... ומבקש אתה ממנו שלא יצה בך.

כן שקר בפי ראָזען באמרו כי מוכר אני את הביב׳ במחיר 35 קאָפּ. לא היו דברים מעולם. אינני מוכר פחות מן 75 קאָפּ.

מצבי ברע. פרנסתי דלה וריקה.

יצא לאור ח״ג מן הביבליאטעק וכיון שראיתי שאתה מחשה, הדפסתי בשכר טרחתך למענך 500 הירשעלע על ניר משובח והננו מונח למענך ולאשר תצוה.

כן הוצאתי לאור: החץ, העוגב, 10 יו״מ טוב ביכליך — והנני שולח לך את כל הכפרים שנית.

כיון שכבר הוצאתי כסף על ההירשלי — תקחנו ותצוה למכור אותו לאשר תחפוץ, כי אני לא אוכל (כאשר ידעת) לסחור ואצלי הכסף והזהב יהיו לאשפה ולעפר.

חייב אני „למעלה מראשי״ ולמעלה מן השכל.

כבר למדתי את ידי לחתום שטרות וסופי — לבית האסירים.

אך [עד] העת ההיא אדפיס ואחריה גחלים...

צר לי מאד, כי גם עליך עובר תמיד הכוס...

אך מה לעשות?

האמנם לא תעזוב את קיוב לנצח? האמנם תשב שם משמים כל הימים?

רואה אני במראה, וגם פני נהפכו לירקון ופסי השלג, שבין שערותי, הולכים ומתרחבים... חדל לי זה כבר אורח בין הנשים, ואחד מתענוגי העולם הזה נחרב למעני ונותרה הספרות לבדה...

אוהבי ועוזרי הם: פינסקי, פינסקי ופינסקי... לבעמים פרענק, פרייד... וגם – אני לבדי בתור: י. ל. פרץ, ד"ר שטיצער, לצפר, לץ פון רעדאַקציע וכו' וכו', כבר שכחתי כמה שמות יש לי, כמאה ושמונים...

ואתה?

אתה שותק.

אני מאמין באמונה שלמה, שלו היית אתה בווארשוי, כי אז „עשינו עסקים טובים" – אך מה לעשות!...

חלקי מכל עמלי – שביתי מלא ספרים, פי משנאי מלא קללות, מעט מאהבי – מנוד ראש...

והנני אחיך
ל. פרץ

[דיי יידישע איבערזעצונג. –

ידידי!

מיין האַרץ האָט זיך נישט אָפּגעקערט פון דיר; פאַרקערט, איך האָב דיך שטענדיק ליב, נאָר... באַטראַכט נאָר, וואָס האָב איך געזאָלט קלערן וועגן דיר:

1) אויב איך האָב, באמת אויף מיין לעצטן בריוו (איך געדענק שוין נישט, אין וועלכער צייט) קיין ענטפער נישט באַקומען (איך האָב נישט באַקומען פון דיר קיין שום בריוו וועגן ספּעקטאָרס חשבון) –

2) אויב איך האָב דיר געשיקט מיינע ביכער, און דו האָסט וועגן זיי קיין איין וואָרט פון דיין מויל נישט אַרויסגעבראַכט –

3) אויב דו האָסט מיך די גאַנצע צייט, נישט געקוקט אויף אַלע מיינע בקשות, געקענט לאָזן איינעם אַליין אין אַ שווערן קאַמף מיט די אַלע רויבער און גנבים אין דער ליטעראַטור, פונקט ווי דו וואָלסט נישט געווען בכוח אָנצושרייבן מיר אַ צוויי דריי שורות –

4) און אויב דו האָסט אַפילו נישט געהאַלטן פאַר נויטיק מיר מודיע צו זיין, אַז דו האָסט פאַרקויפט דיין בוך פונקן[1]...

יעדער מענטש אויף מיין אָרט וואָלט געטראַכט: מיין פריינט

---

1) נוכהענדלער און אַרויסגעבער פון חילנע.

האָט מיך פאַרלאָזט אָדער ער איז אַוועק פון שטאָט, געביטן זיין אָרט און נישט דערהאַלטן אַלע דיינע בריוו.

נאָר וואָס געווען איז געווען.

ראשית וויל איך דיר מודיע זיין, אַז ספּעקטאָר האָט מיר אויף דיין חשבון נישט געגעבן קיין איין פּרוטה; ער האָט געשוואָרן אין אַלעמענס קעגנוואַרט, אַז דו ביסט גאָר אים שולדיק און נישט ער דיר. ער האָט אונז צוגעזאָגט צו ווייזן דיינע בריוו, ווו דו רופסט אים אָן בעל-טובה און טרייער פריינט און דו ביסט זיך מודה ומתוודה, אַז דו האָסט נישט צו אים קיינע טענות-מענות, און נאָר אַ האַרץ פול מיט דאַנקבאַרקייט און ברכות פאַר זיינע פיל חסדים... און אַז דו בעטסט ביי אים, ער זאָל נישט צאָרנען אויף דיר.

עס איז אויך אַ ליגן, וואָס ראָזען[1] זאָגט, אַז איך פאַרקויף די ביבליאָטעק צו 35 קאָפּ. עס הויבט זיך גאָרנישט אָן. איך פאַרקויף נישט בילקער, ווי צו 75 קאָפּ.

מיין מצב איז אַ שלעכטער. די פּרנסה איז געשלאָגן און נישטיק.

עס איז אַרויס דער דריטער טייל[2] פון דער ביבליאָטעק, און אַזוי-ווי כ'האָב געזען, אַז דו זאַמסט זיך, האָב איך אָפּגעדרוקט פאַר דיין שכר-טרחה 500 „הערשעלע" אויף גוטן פּאַפּיר, און ער ליגט גרייט פאַר דיינעטוועגן, וואָס דו וועסט הייסן צו טון.

כ'האָב אויך אַרויסגעגעבן: החק[3] העוגב[4], 10 יום-טוב-ביכלעך[5] און איך שיק דיר צו אַלע ביכלעך אַ צווייט מאָל.

---

1) בוכהענדלער אין וואַרשע.

2) „די יידישע ביבליאָטעק" (אַ זשורנאַל פיר ליטעראַטור, געזעלשאַפט און עקאָנאָמיע). דער דריטער באַנד איז אַרויס זומער 1894 (דאַטירט 1895). אין באַנד זענען צווישן אַנדערן אָפּגעדרוקט פּרנעס: אַ כעס פון אַ יידענע, דער פעטער שכנא און די מומע יאַכנע, בחעת מגפה א. א.

3) העברעאישע זאַמלונג—„ילקוט ספרות", אַרויסגעגעבן דורך ש. ב. שווארצבערג.

4) אַ זאַמלונג העברעאישע לידער פון פרץ — „שירי אהבה", 32 ז.

5) „זשורנאַל פיר ליטעראַטור, געזעלשאַפט און עקאָנאָמיע". — די איבעריקע 7 ביכלעך זענען אַרויס שפּעטער אין אַ יאָר אַרום.

אַזוי-ווי כ׳האָב שוין אויסגעגעבן געלט אויף „הערשעלע״ — נעם עס צו און הייס עס פאַרקויפן ווו דו ווילסט, ווייל איך קען נישט (ווי דו ווייסט) האַנדלען, און ביי מיר וועט זילבער מיט גאָלד פאַר־וואַנדלט ווערן אין אַש און בלאָטע.

פאַרשולדיקט בין איך „איבערן קאָפּ״ און איבערן שכל.

כ׳האָב זיך שוין אויסגעלערנט אונטערצושרייבן וועקסלען, און דער סוף מיינער וועט זיין אין תפיסה. נאָר ביז יענער צייט וועל נאָך דרוקן, און שפּעטער — ברענענדיקע קוילן...

עס טוט מיר זייער ווי, — אויך ביי דיר גייט דער בעכער שטענדיק אַריבער...

אָבער וואָס זאָל מען טון?

צי וועסטו שוין קיינמאָל נישט פאַרלאָזן קיעוו? צי וועסטו דאָרט אייביק פאַרבלייבן שטעקן?

איך גיב אַ קוק אין שפּיגל, — און אויך מיין פּנים איז גרין און געל געוואָרן, און די שניי-פּאַסן צווישן מיינע האָר ווערן אַלץ ברייטער...

כ׳האָב שוין אויפגעהערט צו זיין אַן איינגייער צווישן פרויען, און איינער פון די תענוגים פון דער וועלט איז פאַר מיר בטל געוואָרן, געבליבן איז בלויז די ליטעראַטור אַליין...

מיינע פריינט און מיטהעלפער זענען: פינסקי, פינסקי און פינסקי... טיילמאָל פרענק, פרייד... און אויך — איך אַליין אַלס: י. ל. פרץ, דר. שטיצער, לצפר, לץ פון רעדאַקציע א. א. וו. כ׳האָב שוין פאַרגעסן, וויפיל נעמען איך האָב, אַן ערך הונדערט מיט אַכציק...

און דו?

דו שווייגסט.

איך גלויב מיטן גאַנצן האַרצן, אַז ווען דו זאָלסט זיין אין וואַרשע, וואָלטן מיר „געמאַכט גוטע געשעפטן״ — אָבער וואָס זאָל מען טון!...

דער שכר פאַר מיין גאַנצער מי — וואָס מיין שטוב איז פול

מיט ביכער, דאָס מויל פון מיינע שונאים – פול מיט קללות, מיין קליינע צאָל פריינט – שאָקלען, באַדויערנדיק, מיט די קעפּ...

און איך בין דיין ברודער
ל. פ ר ץ]

24

צו יעקב דינעזאָן

(פונם אָריגינאַל)

[עס איז דער לעצטער ב״יוו, וואָס פּרץ האָט געשיקט צו יעקב דינעזאָן קיין קיעוו. י. דינעזאָן פאָרט אריבער קיין וואַרשע, אין דער בריוו-אויסטויש ווערט איבערגעריסן אויף אַכט יאָר, (אויסער איין בריוו פון אָטוואָצק קיין וואַרשע, פון יאָר 1901) ביז 1903, ווען פּרץ פאָרט ארויס קיין אויסלאַנד אויף זומער-אָפּרו און שיקט דינעזאָנען קורצע אַנזיכטס-קאַרטעס און—אין די שפּעטערדיקע יאָרן—אויך גרעסערע בריוו אויף יידיש]

וואַרשע, 4 אַפּריל, 1895

ידידי!

הטרם ידעת, כי איננו תלוי בדעת עצמי. טרם התאספו והחליטו, מה יכולתי לענות לך?

הספור הנדפס למענך היא בעד „שכר טרחתך״ או „שכר סופרים״ בעדך, וע״כ אומרים הם שהפלאטען והמעטריצין הם קנין הביבליאטעק. ואם חפץ אתה בפלאַטען ומעטריצען, עליך לשלם מחיר העקזעמפּלאַרין 75 רובל. –

ההחלטה הזאת על אפי ועל חמתי, אך מה אוכל עשה, והם הטביעו כשני אלפים בהעיסק, ואינם רואים אף אגורה אחת בהחזרה.

נחלט ג״כ לשלוח על חשבונך. חכיתי איזה ימים אולי תמצא ידי לשלם התשלום, אך ריקות נשארה מכל... דל אני – ואתך הסליחה.

הודיעני את חפצך. אני אדמה, שלא תחפוז לקנות הפלאַטען והמעטריצען מידם, כי [נישט לייענבאַר] צרך, כל זמן שישנם עקזעמפּלאַרען?

אחיך
ל. פ ר ץ

[די יידישע איבערזעצונג. —

ידידי!

ווייסט דען נישט, אַז איך האָב נישט אַליין די דעה, און איידער מען האָט זיך צונויפגעקליבן און באַשלאָסן, וואָס האָב איך געקאָנט דיר ענטפערן?

די דערציילונג, וואָס איז אָפּגעדרוקט פאַר דיינעטוועגן, איז פאַר דיין „שכר-טרחה" אָדער פאַר דיין האָנאָראַר, און דעריבער זאָגן זיי, אַז די פּלאַטן מיט די מאַטריצן זענען אַן אייגנטום פון דער ביבליאָטעק. און אויב דו ווילסט די פּלאַטן און מאַטריצן[1], באַדאַרפסטו באַצאָלן די ווערט פון די עקזעמפּלאַרן 75 רובל. —

אָט דער באַשלוס איז קעגן מיין ווילן, אָבער וואָס זאָל איך טאָן. זיי האָבן אַריינגעבראַקט אינם עיסק[2] אַ צוויי טויזנטער און זעען קיין פּרוטה נישט צוריק.

ס'איז אויך באַשטימט געוואָרן צו שיקן עס אויף דיין חשבון. איך האָב געוואַרט אייניקע טעג, אפשר וועט מיר געלונגען צו באַצאָלן די סומע, אָבער איך בין געבליבן אויסגעליידיקט פון אַלץ... איך בין אָרעם — און דו וועסט מיר מוחל זיין.

טייל מיר מיט דיין ווילן. איך רעכן, אַז דו באַדאַרפסט זיך נישט איילן אויסצוקויפן די פּלאַטן און מאַטריצן, ווייל דו באַדאַרפסט זיי דאָך נישט האָבן, כל זמן עס זענען דאָ עקזעמפּלאַרן.

דיין ברודער
ל. פ ר ץ]

25

צו י. י. פ ר אָ פ ו ס

[די אַלע ווייטערדיקע בריוו פון פּרצן צו י. י. פּראָפּוס זענען געשריבן אין די יאָרן 1896—1900 קיין קאָוונע און מיטאַווע. י. י. פּראָפּוס האָט דאַן געשיקט צו פּרצן לידער אין נאָוועלן אין יידיש פאַר די

1) ס'האַנדלט זיך, מסתמא, וועגן די מאַטריצן פון דינעזאָנס „הערשעלע".
2) אין די אויסגאַבעס פון „די יודישע ביבליאָטעק".

אויסגאבעס, וואָס פרץ האָט געהאַט בדעה ארויסצוגעבן. אין קאָוונע האָט, אגב, דאָן געדינט אין מיליטער אברהם רייזען, מיט וועמען י. י. פראָפּוס איז געווען באפריינדעט.—דאָס ערשטע ברייוול איז געשריבן אויף א פּאָסט־קאַרטל מיט א פירמע: „רעדאקציאָן: „יו־דישע ביבליאָטעק", „ליטעראטור און לעבען", „יו־ט־בלאטליך" און אנדערע העברעישע און זשארגאָנישע אויסגאבן י. ל. פרץ, ווארשא, צעגלאנא № 1]

(פונם אָריגינאל)

[אָן א דאטע, געשריבן לערך
אין יאָר 1896—1897]

אדוני!

השירים אינם רעים, גם היו טובים, לולא השפה, שאיננה המדוברת, כי אם יותר מדאי אשכנזית.

מוקירו
ל. פרץ

[די יידישע איבערזעצונג. —

אדוני!

די שירים זענען נישט שלעכט, זיי וואָלטן געווען גוט, ווען נישט די שפּראַך, וואָס איז נישט יידיש, נאָר צופיל דייטשמעריש.

זיין פאַרערער
ל. פרץ]

26

צו י. י. פראָפּוס

(פונם אָריגינאל)

[אָן א דאטע, לערך אין יאָר 1897]

אדוני!

הנני משיב לך את ספורך. בכלל הוא טוב וגם ראוי מאד לדפוס, אך אינני מוציא לאור עוד.

עברתי בעפרוני על איזה מקומות. 1) ישנן עוד מלין אשכנזיות יותר מדי. 2) ישנן מלין גסות המוניות, המקלקלות את השורה. וגם יש לי הערה אחת כללית:

ספור כזה צריך להכתב בתמימות, במעט אמונה ואך שמץ לעג נסתר! צריך אתה לעמוד על נקודת הראות של המאמינים, לדבר ולספר כמו שהם מספרים; נחוצה גם התלהבות קטנה, והספור, והמאורע בפני עצמו יוכיח!

פרצופים אין. נחוץ באיזה שרטוטין קלים לתת תמונת האנשים. למה לך להאכיל טרפות את הרופא? הלא על ידי זה יוקטן ערך הבטחון. הרופא רופא פשוט הוא, אלא הבעל אינו קורא לו משום בטחון. והחולה בעצמה — צר לה על ההוצאה, או מחכה היא שיקרא הוא את הרופא... ואולי זאת היא שאלתה, שאינה מבטאה בפה... ואם תבטא תוכל לומר, לא למעני, כי אם למען הילדים, כי אם למענך, כי מי יתן לכם פת לחם? ואולי היא השליח לרפואתי?

נחוץ למחוק את הטבע ולתת מקום להקב"ה. מלחמת הבית איננה מובנת, או למחוק או לתאר את המלחמה שהיתה לו עם הרוחות מבחוץ והרמה ותולעי העץ מבפנים.

והנני מוקירו

ל. פרץ

P. S. אם יעתיקנו לשפת עבר, ישלחנו אלי בשביל הצפירה, ואם יהי נצרך לתקון — אתקננו.

[די יידישע איבערזעצונג. —

ידידי!

איך קער אייך אום אייער דערציילונג. בכלל איז די דערציילונג גוט און געוויס דרוקפעיק, אָבער איך גיב מער גאָרנישט אַרויס.

איך האָב מיט מיין בליישטיפט אָנגעצייכנט אייניקע ערטער. 1) ס'זענען דאָ נאָך צופיל דייטשישע ווערטער. 2) ס'זענען דאָ גראָבע המונישע ווערטער, וואָס מאַכן קאַליע. איך האָב אויך איין אַלגעמיינע באַמערקונג.

אַזאַ מין דערציילונג דאַרף געשריבן געוואָרן מיט תמימות! איר דאַרפט זיך שטעלן אויף דעם שטאַנדפונקט פון די גלויביקע, און רעדן און דערציילן אַזוי ווי זיי דערציילן; ס'פאַרלאַנגט זיך אויך

אַביסל התלהבות, און די מעשה, און די פּאַסירונג פאַר זיך פאַר־לאַנגט עס!

קיין געשטאַלטן זענען נישטאָ. מ׳באַדאַרף אין אייניקע לייכטע שטריכן געבן די געשטאַלט פון מענטשן. צוליב וואָס באַדאַרפט איר דעם דאָקטאָר צווינגען צו עסן טריפה? דורכדעם ווערט דאָך קלענער דער ווערט פונם בטחון. דער דאָקטאָר איז דאָך אַ פשוטער דאָקטאָר און דער מאַן רופט אים נישט צוליבן בטחון, און די קראַנקע גופאָ־ס׳טוט איר באנג די הוצאה, אָדער זי וואַרט, אַז ער זאָל רופן דעם דאָקטאָר... און אפשר איז עס איר ווילן, וואָס זי רעדט נישט אַרויס מיט איר מויל... און אויב זי זאָל אַרויסרעדן, וואָלט זי געזאָגט: נישט צוליב מיר, נאָר צוליב די קינדער, נאָר צוליב דיר. ווייל ווער וועט אייך געבן אַ שטיקל ברויט? און אפשר איז ער דער שליח אויף מיין געזונט ווערן?

מ׳דאַרף אויסמעקן די נאַטור און געבן אַן אָרט פאַר גאָט. דער קאַמף אין שטוב איז נישט פאַרשטענדלעך,—אָדער אויסמעקן, אָדער שילדערן דעם קאַמף, וואָס ער האָט געהאַט מיט די ווינטן אין דרויסן, און די ווערים פון דעם בוים אינעווייניק.

און איך בין אייער פאַרערער

ל. פ ר ץ

P. S. אויב איר וועט עס איבערזעצן אויף העברעיש, שיקט מיר עס צו פאר דער „הצפירה", און אויב ס׳וועט נייטיק זיין צו פאַרריכטן — וועל איך עס פאַרריכטן.] —

27

צ ו י. י. פ ר אָ פ ו ס

(פונם אָריגינאַל)

[וואַרשע, 28 מערץ 1898, קיין קאָוונע]

אדוני!

הא תודתי בעד מכתבך. השירים היו טובים מאד, ואני יכול לכתוב אודותיו הערות, אף כי בכמה מקומות הרגשתי חסרונים, לפי שבאותה הרגע שקבלתים, שלחתים לארץ החדשה ולמכ״ע חדשי. —

בזו הרגע הנני טרוד מאד וע"כ אפרד ממך לעת אחרת.

מוקירך
ל. פ ר ץ

P. S. I כמדומה לי, שיודע אתה, אדוני, את ה' רייזין; הגד נא לו שלא עלה על דעתי לכועס, אך עתותי אינן בידי וגם לא יכולתי לענות מפני חוסר חומר. שלח לי ה' [רייזין] שירים אחדים ונאבדו מעל שלחני בשעת „חירום" שלפני החג הכפול, כי האמה חוגגת את חגה הנוצרי. הגד נא לו גם זאת, שאין ביכלתי לשלם מראש בעד עבודה, כי אם בעד עבודה שכבר קבלתי. ה נ " ל —

P. S. II על אודות נחוצת שירי העם (לישנא דדהבא!) אכתוב בקרוב. אבל כנ"ל, טרוד אני מאד בענינים אחרים. ה נ " ל —

[צושריפט פון אויבן]

המכתב מונח על שלחני זה ימים רבים, כי שכחו לשלוח אותו ואתו הסליחה.

הכתובת לאמעריקע: ניו-יאָרק, ב. גארין, 170 הענרי סטר.

[ד י י י ד י ש ע א י ב ע ר ז ע צ ו נ ג. —

אדוני!

נעמט צו מיין דאַנק פאַר אייער בריוו. די לידער זענען געווען זייער גוט. איך קאָן נישט שרייבן וועגן זיי קיינע באַמערקונגען, הגם איך האָב באַמערקט אין אייניקע ערטער פעלערן, ווייל אין דעם מאָמענט, וואָס כ'האָב זיי באַקומען, האָב איך זיי אַוועקגעשיקט אין דעם נייעם לאַנד, אין אַ חודש-זשורנאַל.

אין דעם מאָמענט בין איך זייער פאַרנומען און דעריבער שייד איך זיך איצט אָפּ פון אייך ביז אַן אַנדער צייט.

אייער פאַרערער
ל. פ ר ץ

P. S. I מיר דאַכט, אַז איר קענט דעם ה' רייזין; גיט אים איבער, אַז מיר איז גאָרנישט איינגעפאַלן צו זיין ברוגז, נאָר איך האָב קיין צייט נישט און נישט געקאָנט ענטפערן, ווייל ס'פעלט מיר שטאָף.

ה׳ רייזין האָט מיר געשיקט אייניקע לידער, זענען זיי פאַרלוירן געגאַנגען פון מיין טיש אין דער „חירום״-צייט, וואָס פאַר דעם טאָפּל-יום-טוב, ווייל די דינסט פייערט איר קריסטלעכע חגא. זאָגט אים אויך, אַז איך האָב נישט קיין מעגלעכקייט צו צאָלן פּאָרויס פאַר אַרבעט, סיידן פאַר אַרבעט, וואָס איך האָב שוין באַקומען.

ה נ״ל

P. S. II וועגן דער נויטיקייט פון שירי-העם (אַ גאָלדענע שפּראַך!) וועל אינגיכן שרייבן. אָבער ווי געזאָגט בין איך זייער פאַר-נומען אין אַנדערע ענינים. ה נ״ל

[צושריפט פון אויבן, אויף דעם בריוו]

דער בריוו ליגט אויף מיין טיש אַ לענגערע צייט, ווייל מ׳האָט פאַרגעסן אים אָפּצושיקן, און איר וועט מיר מוחל זיין.

דער אַדרעס קיין אַמעריקע: ניו-יאָרק, ב. גאָרין 170 הענרי סטר.]

28

צו י. י. פּראָפּוס

(פונם אָריגינאַל)

[געשריבן אויף א פּאָסט-קאַרטל,
וואַרשע, 20 יוני 1899, קיין מיטאַווע]

ידידי,

במכתב קודם לזה הודעתיך, כי מחדש אני את היו״ט בלאטליך, אך המכתב לא בא לידך מפני שנוי מקום.

ה׳ רייזין מסר לי את כתובתך החדשה, והנני משגה את בשורתי ומבקש לשלוח לי הרבה, הרבה למבחן.

מוקירו
ל. פרץ

[די יידישע איבערזעצונג. —

ידידי,

אין מיין פריערדיקן בריוו האָב איך אייך מיטגעטיילט, אַז איך

באַניי די „יו"ט-בלעטלעך"[1]. אָבער דער בריוו האָט צו אייך נישט דערגרייכט, ווייל איר האָט געביטן אייער אָרט.

ה' רייזין האָט מיר איבערגעגעבן אייער נייעם אַדרעס, חזר איך איבער מיין בשורה און בעט צושיקן מיר פיל, פיל אויף אַ פּראָבע.

אייער פאַרערער
ל. פ ר ץ]

29

צו י. י. פראָפּוס

(פונם אָריגינאַל) [אָן אַ דאַטע]

אדוני

הספור „חיים טרעגער" לא יצלח. חיים טרעגער איננו חי נושא את עצמו ואינו שוה להיות לנושא הספור, — השירים טובים.

את ההוצאה „צייט גייסט" אין לי כל דין ודברים ולא אוכל אפילו להיות לך למליץ.

בנוגע לשפה — קלולה היא יותר מדאי. אין לך „דאַס", כ"א „דער" או „די". (איין אויסגעבלאָזענע איי" — וצ"ל דאָס איי). רבו מאד המבטאים הרוסיים. וגם מבטאים אשכנזיים לגמרי.

עוד זאת: החילות אדוני לכתוב מה שאני קורא „ציערליך" מאניערליך", השפה איננה ט ב ע י ת, אינה נובעת ממקור הלב, — אתה משתדל ליפותה, לעשותה לנאה ומחוכמת — והשפה שאינה פשוטה, חזקה, כי אם מלאכותית, לא תפעול על הלב. —

בסגנון זה נכתב מכתבך, מכתב צעצועים...

חדל לך מזה.

„הכתיבה כדת אין אונס" — אם נמלא הגביע יותר מדאי הוא נוטף סביבו ממילא; לא טוב להפוך את הלב למען ידלוף... חכה עד אשר יתמלא, עד אשר יטיף בעצמו. וספורך אמנם אינו בא ממלוא הלב. חפצת לכתוב ספור כזה וכתבת. לא סבלת יסוריו של הפועל

1) פרץ האָט מער די „יו"ט-בלעטלעך" נישט ארויסגעגעבן. אין אויגוסט 1899 איז פרץ ארעסטירט געוואָרן פאַר זיין אָנטייל נעמען אויף אַן אומלעגאַלער פאַרזאַמלונג אין אָפּנעזעס עטלעכע וואָכן אין וואַרשע אין 10-טן פאַוויליאָן. דערנאָך איז געגרינדעט געוואָרן „דער יוד", חו פרץ איז געוועזן אַ שטענדיקער מיטאַרבעטער.

ואתה הפץ לתאר אותם... אין אני מבקש „כלי ראשון", לא מן הצורך שתהיה בעצמך הפועל, אם אך „מבשרך לא תתעלם", תרגיש כמוהו, תחיה בצערו. אבל לא בא לך עוד הזמן...

מוקירך
ל. פרץ

[די יידישע איבערזעצונג. —

אדוני.

די דערציילונג „חיים טרעגער" טויג נישט. חיים טרעגער איז נישט קיין זעלבסטשטענדיקער טיפּ און ער איז נישט ווערט צו זיין אַ העלד פון אַ דערציילונג. די לידער זענען גוט.

מיט דער אויסגאַבע „צייט גייסט" האָב איך קיין שום שייכות נישט און איך קאָן אַפילו נישט רעקאָמענדירן אייך.

בנוגע דער שפּראַך — איז זי צופיל צעמישט. איר האָט נישט קיין „דאָס", נאָר „דער" אָדער „די" (איין אויסגעבלאָזענע איי—מ'דאַרף שרייבן דאָס איי). זייער פיל רוסישע אויסדריקן, און אויך דורכויס־דייטשע אויסדריקן.

און נאָך: איר האָט אָנגעהויבן צו שרייבן דאָס, וואָס איך רוף אָן „צירלעך־מאַנירלעך". די שפּראַך איז נישט נאַטירלעך, זי שטאַמט נישט פון טיפן האַרצן, — איר באַמיט זיך זי צו פאַרשענערן, צו מאַכן זי שיין און קלוג — און די שפּראַך, וואָס איז נישט פּשוט, פעסט, נאָר געקינצלט, ווירקט נישט. —

אין דעמזעלבן סטיל איז געשריבן אייער בריוו, אַ צאַצקע־בריוו... לאָזט עס צורו.

„דאָס שרייבן איז לויטן געזעץ — מ'טאָר עס נישט צווינגען" — אויב דער בעכער איז איבערפולט, גיסט ער זיך ממילא אַריבער; ס'איז נישט גוט איבערצוקערן דאָס האַרץ, ס'זאָל פון אים רינען... וואַרט אָפּ ביז ס'וועט פול ווערן, ביז ס'וועט רינען פון זיך, און אייער דערציילונג קומט נישט פון פולבלוטיקייט. איר האָט געוואָלט שרייבן אַזאַ מין דערציילונג — און אָנגעשריבן. איר האָט נישט געליטן די יסורים פונם אַרבעטער, און איר ווילט זיי שילדערן... איך פאַרלאַנג נישט קיין „כלי־ראשון" [פון דער ערשטער חאַנט], ס'איז נישט נויטיק, איר זאָלט אַליין זיין אַן אַרבעטער. אַבי נאָר איר

„פאַרבאַהאַלט זיך נישט פון אייער האַרציק-נאָענטן", וועט איר פילן ווי ער, און איר וועט לעבן מיט זיין פיין, אָבער דערווייל זענט איר נאָך נישט געקומען דערצו...

אייער פאַרערער
ל. פ ר ץ]

30

צ ו י. י. פ ר אָ פ ו ס

(פונם אָ־יגינאַל)

[די עטלעכע בריוו פון פרצן צו י. י. פראָפוס, געשריבן שוין אין יידיש, גיבן מיר אין דער אָרטאָגראַפיע און מיט די אויסשפּראַך־איינגאַרטיקייטן, ווי זיי זענען געשריבן דורך פרצן. נאָר אָנשטאָט אָ גיבן מיר אַן ע זיי געהערן צו די יאָרן 1898—1900]

הערן פראָפוס, קאוונא

קודם כל האָב איך צו'ן אייך אַ בקשה — שרייבט בריעף נישט איינגעמאַכטס, זייט מיר נישט צו זיסס. איך שטעה אייך אַללס צו דיענסטען, נור האָט פאַר מיר איין איינפאַך קאָלעגענגעפיהל, נישט מעהר.

וועגען דער שפּראַכע:

ביי'ן אייך האָט איהר מעהר דייטשע אויסדריקקע, פאַר דאָס האָט איר פון רוסישען גענוממען 2 געשלעכטער און איהר זייט מיט זיי יוצא פאַר דריי. („די קאָפּף, די ווייב" וכדומה). מיר, דאַגעגען, האָבען מעהר סלאַוויאַנישע אויסדריקקע, נור פאַר דאָס — אַללע דריי געשלעכטער, מעהרנסטענטהיילס די זעלבע וואָס אין דייטשען. צי אונ־זער שפּראַכע איז עהנליך די אדעסער.

כדי איינער זאלל דען צווייטען פערשטעהן, מוסס איינער ביים צווייטען אננעמען דאָס גוטע. מיר וואַרפען אַרויס פרעמדע ווערטער, איהר וואַרפט אַרויס די רוסישע גראַמער און מיר וועללען זיך צו־זאַמענקוממען.

זאלל ווענינסטענס זיין א י י ן זארגאָן.

צ'ונד איין עצה טובה. סימבאָליזם איז אַ גוטע זאך; דעקאדענטיזם

איז גאנץ אָפט אַפּעטיטליך ווי ווערמיגער שווייצער קעז... טהייל מאל האָבען מיר אַליין קיין קלאָר-אויפגעפאַסטע אידעען, אונ איידער מיר פערשטעהען זיי, פיהלען מיר זיי אין בילדער; גאַנץ אָפט ווייטער זענענען מיר מיעד אונ פינסטער, עס איז ביי אונס נאַכט, נור עס בלאנקיט זיך נאך עטליכע שטראהלען ווי פון דער זונן פערגעסען — עס איז אלץ גוט. נור איין זאך איז שלעכט — די שוהלע. פון קיין שוהלע קומט קיין גוטס נישט אַרויס. אללענפאלס שטאמט די פּאָעזיע פון האַרץ, נישט פון דער שוהלע...

איך לעז אייער געדיכטע אונ טראַכט ביי מיר: בטבע איז הערר פּראָפּוס קיין דעקאדענט נישט. ווי קומט עס ער זאָלל זיך קראצען מיט ד'אייגענע נעגעל אונטער די אָרים? בטבע אַרט איהן, וואָס די יוגענד ענטלויפט, די ליעבע פערבליהט, וואָס זיין פאָלק קרעכצט אונטער דער יאָך, — בטבע האָפט ער צו גוטע צייטען, ווענן קרעכצען וועט זיין פערבאטען אין Уложеніе о наказаніяхъ אין אַ בפירוש ארטיקל — ווי זשע קומט ער צו גריזשען פוילע ביי-נער? מאי כולי האי?

איך לעז אייער געדיכטע און פיהל אין זיי ריינע, אין אייערע יאָהרען נאַטירלעכע, פרייע ראָמאַנטיק, נור בעדעקט מיט אַ געקינסטעלט מאָדערנען דעקאדענטען-שלייער — נאָך וואָס?

אין אייער געדיכטע ברענט שוין די אידעע, טהייל מאָל רויכערט זי אַפילו סוואָנדיג, נור שטענדיג ווייסט איהר קלאָר, וואָס איהר ווילט, רעדט איהר אַרויס וואָס אייער האַרץ באַגערט — ווי קומט איהר צו סימבאָליק און דעקאדענטיזם? נייט אייך די צענזור צו סימ-באָליק און די מאָדע צו דעקאדענטיזם?

אלס פּראָבע זענענען אייער געדיכטע גוט, זעהר גוט, נור מאכט אייך דערפון קיין מנהג נישט; געפרופט, עס איז געראָטען און גענוג — זייט געזונד און צוריטטעלט ביי אַנדערע נישט די נערוועז...

א) בית עולם בלעטליך

1) האָרך, דער ווינד רייסט איממער פרייער"
פרייער אונפאסענד — שטאַרקער. (P. S. — נישט וויכטיג)
2) אונ „אין וועלט-בית-עולם-ברייטען"
אָדער: אין ברייטערן וועלט בית-עולם,
אָדער: אין וועלט-בית-עולם, אינ'עם ברייטען.

3) הערט זיך יאָמערליך אַ ק י נ ה"
אַ „קינה" צו שוואַך. (נישט וויכטיג)
4 „פון אַ גוסס, פון אַ טויטען" —
פון אַ גוסס הערט זיך חאָרחלין, פון אַ טויטען גאָר נישט.
(און דאָך איז דאָס בילד שען)
5) „טיעף-שנעע"
עס ברויך זיין טיעפער שנעע
6) „תכריכים געצויגען" —
איבער געצויגען? איבער וואָס?
7) „ווי פייל פונעם בויגען"
אָדער: פייל פון בויגען
אָדער: די פייל פון דעם בויגען.
8) „עס בייטען זיך צייטען —
אַ פריהלינג אַ שענער".
צו קורץ — „שענער" צו בעל-בתיש.
9) „וואו בלייבסט דו א ה י נ ט ע ר".
אפשר רעדט מען אַזוי ביי'ן אייך; דאָך — וואולגער.
10) דאָס האַרץ איז אַ קבר, דער קבר פ ו ן א ו י ב ן איז פער-וואָרפען מיט שטיינער, א י נ נ ע ר ו ו ע נ ד י ג ליעגען בילדער-זכרונות — פערשיממעלט ביינער."
מען מוסס קלאָר שרייבען.
11) ווענן אייער נשמה איז הונגעריג — עסט א י ה ר טויטע ביינער, קריגט אייער מאָגען אַ קאטאר!..."
שוואַך!
12) „אח, ווי נעמט מען..."
נאָך וואָס צוויי מאָל „אח ווי נעמט מען?
13) „זעה איך פון מיר איהר"
5 איינזילביגע ווערטער צוזאממען זענען אונמעלאָדיש.
14) „ווען טרערען וואָלט איך נור האבען"
אַ קינסטליכער זאַץ. שרייבט איינפאַך!

ב) פ א ר אָ ד י ע

15) „קירצע פרעק", נישט פראקען".
16) „אח, קוים וואלטען מענשען זיין זיי..."

הינקענדיגער פערזמאָס, וואָס פאַלט נישט צוזאַמען מיטן לאָגישען אַקצענט; געקינסטעלטער, אונפערשטענדליכער זאַץ.
וואָלטען זיי חאָטש מענשען געוועזען!

17) „מערקור" — וואַרפט איהן איך בעט איך אַרויס, איין איבעריגער פוילער ביין, און דער יידישע לעזער באַקומט נאָך איין איבעריגען מאָגען־קאַטטאַר.

ג. אני מאמין

18) שנעע — געהט נישט אויס
19) אָבגעטינקט — גראַב אונפערשטענדליך.
20) „פון די קייטען זיך בעפרייען" —
ווער?
21) די איבערזעצונג פון החץ איז שוואכליך, צו ברייט און צו לאַנג. מען מוסס זיך קורץ פאַסטען. —

און צינד האָב איך צון אייך און אייער קאָלעגען אַ בקשה (געוויסס האָט איר קאָלעגען). העלפט מיר, יונגע לייט, צו זאַמלען פאָלקס-ליעדער. איר קענט אויף מיין רעכנונג אייך עטלעכע רובל קאָסטען מאַכען. גוט?

מיט אַכטונג
ל. פרץ

וואָס הערט זיך ביי'ן אייך וועגען ציוניזם?
וואָס זאָגען געבילדעטע, בעלי-בתים, בעלי־מלאכות, אַרבייטער און פּראָצענטניקעס? —
שרייבט!

הנ"ל

31

צו י. י. פראָפּוס

(פינם אָריגינאַל)

געעהרטער הערר.

אים אַלגעמיינעם איז דאָס געדיכט: „איין ערנסט וואָרט איבער קיידאנאר בלאָטע" נישט גוט, עס איז נישט שען, צו ווענינ וויציג און מעהר ווי מען מעג — פלאַך. לאָזט געמאַך די בלאָטע, איהר [זענט] געוויסס צו יונג, אייער געמיטה איז געוויס צו ווענינ ביטטער, איהר זאָלט בעזינגען בלאָטע און בלאָטע-פראצען.

און דאָך געפינען זיך איינינע זעהר גוטע סטראָפּען. בכלל איז דאָס געדיכט צו לאַנג און דעריבער לאַנגווייליג. דאָס געדיכט איז געוויסס סימבאָליש, נור דאָס נמשל קוקט נישט אַרויס פון דער בלאָטע, און די בלאָטע אַליין עקעלט, בפרט אַז איהר זאָגט אונס צו, אַז די בלאָטע וועט בלייבען, נור מען וועט אויף איהר רחמנות האָבען. די טרייסט, אַז פון דער בלאָטע וועלען אַרויס „פראצען" — ווייס איך? ערנסט צי חוזק — בלאָטע בלייבט בלאָטע. איך אַליין האָב שוין אויך צו פיעל גערעדט.

דעם „פּ אָ ע ט ס י א ו ש" — שטייט פיעל העכער. איינינע פעהלער:

1) דעם „פּאָעטס-יאוש" קלינגט נישט גוט. עס דערמאָנט אין די פאַרצייטישע געטטער — האַלב פיש, האַלב פויגעל... „יאוש" מיט „פּאָעט" לאָזן זיך נ אָ ך אין איין נאָמען נישט צושמעלצען. מיט דער צייט — אפשר יאָ. דערווייל שרייבט בעסער: דעם פּאָעטס פער-צווייפלונג.

2) אויפ'ס ניי ערוואַכט א וואונד — עס עפּפענט זיך איין אַלטע וואונד, דאָס איז ריכטיג. נור אַ זיפץ ערוואַכט נישט, עס קאנן נור צוריק קוממען: דאָס אַלטע זיפצן, דאָס אויסגעזיפצע קומט נישט צוריק נאָך אַמאָל אויסגעזיפצט צו ווערען.

3) איך האָב אַלץ געגלויבט י אָ מיט ליעדער צו קענען" — וואָס טויג דער „י אָ"? — און אַפילו דער „אלץ"?

4) נישט מינדער איז אָבער „צו קענען" – אַ פּאָעט מוס זיך פּאַסען אביסל קירצער: „איך האָב געגלויבט מיט ליעדער צו פערוויגען, איינצושטיללען דען שמערץ" –

5) פערלעשען – что? און נישט чему – על כן–דאס און נישט דעם העלישען פייער.

6) יעממערליך – הארץ, געוויס האָט איר געוואָלט זאָגען; יאָמ־מערנט הארץ" – נישט וואָהר?

7) אין היממעל געבויט מיין אָרט. ערשטנס האָט ער געוואָלט און נ י ש ט געבויט, צווייטענס, איז גענוג צווישען די וואָלקען, דרי־טענס וואָלט בעסער געוועזען אַ נעסט אָדער איין אָרט און פיערטענס וואָלט בעסער געווען איין איינפאַכער, אַ ווייניגער הויכער, נאָר פאַר דאָס אַ טיעפערער אויסדרוק.

8) נישט „דער" נור ד אָ ס פייער.

9) אראָב ו ו ע ט פון אייך אייערע קייטען. צ"ל: ו ו ע ל ל ע ן, ווי אויך: „אַוועק וועללען די קינות", נישט אַוועק וועט – נור דער גאַנצער אויסדרוק, אַז „די קינות וועללען אַוועק" און דערצו „פון האַרץ" און דוקא „ביי נאַכט" – איז פאַלש. קלאָג־ליעדער קאַننען אויפ־הערען, נור נישט „אַוועק"!

10) „מיין פאָלק וועט אָבלעבען" – אָבלעבען הייסט: דאָס לעבען ענדיגען, שטארבען. „אָבלעבען זיינע יאָהרען אין נחת און – שטאַרבען מיט כבוד איז גאָר אַלץ איינס.

11) מיט קרעפטען בענייט – שוואך, וואוללגאר...

12) מיט מוטה און מיט שטאָלץ... דאָס זאָלל הייסען מוטהיג און שטאלץ, נו שרייבט בעסער: מוטהיג און שטאָלץ.

און דאָך – דער פונק איז דאָ.

זעהר שעהן און ריהרענט, כמעט ערהאבען איז די סטראָפע: פערשוואַרצט נאָך דיין היממעל וכו'

נור פאַר דאָס טאָר מען [נישט] שרייבען: ז ו ד י ג ע טרערען, נור זודענדיגע! איהר הערט, מען טאָר נישט אַנדערש, ווייל...

איין אלגעמיינעם פעהלער האָט דאָך דאָס געדיכט, וואָס די ערשטע סטראָפען זעהן אויס ווי סוביעקטיווע – די רעשט באַהאַנדלען פאָלקס ליידען.

די בעסטע שפּראַכע איז אינם געדיכט: „דאָס יודישע קינדהייט"

אויב צוואהר עס דאַרף הייסען „די יודישע קינדהייט". עס האָט זאָגאַר אונמעגליך געשריבענע סטראָפען ווי:

ער פאַרליערט אַלץ, אַלץ
דאָס וואָס נויטיג איז
איז פאַר יעדערן
מענשען אין דער וועלט

אַ סטראָף, וואָס הינקט און לאָמט מיט אַ שלעכטער פראַזע, דאָך זעהט מען שוין אַ ריינערן פערז-מאָס, בפרט אין אָנהייב.

ווי אויך צום ביישפיל:

אז גאָר וויסען זאָלל
פון אַ קינדהייט ער —

עס דאַרף צו פיעל אַרבייט אַזאַ זאַץ צו פערשטעהן.

אַזוי טאָר מען נישט, עס דאַרף זיך גיעסען ריין און קלאָר.

גראַממאַטיקאַלישע פעהלער אין די מאַסען. איהר פערשטעהט דאָך דייטש?!

נישט שלעכט איז „דער פאָעט". נור איך ווייס נישט, ווי אַזוי אַ שטערן בייגט זיך אין ב ר ע ק ל י ך?

ווי אַזוי דער שווייס קאַפּיט שטרומענווייז?

ווענן פעראייניגט זיך שווייס (מיעדקייט) מיט טרויער? שלעכט איז „טויט-שטילל", ווענן אויף שטילל דאַרף פאַללען דער אַקצענט, אָבצוואר, „שטילל" און „געפיהל" זענען זאָ ווי זאָ שלעכטע ריימען.

אויך ווייס איך נישט ווי אַזוי די מוזע בעט דער דיכטער זאָלל איר זינגען; געוועהנליך איז פערקעהרט.

שווערליך איז אויך צום פערשטעהן אויף וואָס אַ גורל ווערט געבוירען. געבוירען ווערט אַ מענש.

— — — — — — — — — — — — — —

געקינצעלט און אָהן געפיהל איז דאָס לעצטע געדיכט: פער־פלאָכטען מיט אייזערנע... הויך-קלינגענדיגע ווערטער, פאַלשע בילדער, אַ „צערריסענער מוטה", „פערפלאָכטען און פערטשיעפיט" און דערצו „פערוועבט ווי אין נעצען" און אייזערנע פעדעם... „באַן" גערייט מיט „פאַנג" — . . .

און איהר ליגט פערגלאָצט — און איהר זינגט קיין ליעדער, נור זיפצען זינגט איהר... און „זיפצען אַרויס" —

הערט אויף! זוכט קיין שטאַרקע ווערטער, שרייבט נור וואָס, וויאַזוי און וויפיעל איהר אַליין פיעלט! נור שרייבט, קיין מייסטער ווערט נישט געבוירען און דער פונק איז דאָ.

ערגעבענסט

ל. פרץ

PS אין בריעף מוזען זיין אייניגע פעהלער. פערצייט, עס פעהלט מיר צייט איבערצולעזען און צו פערריכטען. וועגען „וויסען וואָלט איך" האָב איך פערגעסען צו שרייבען.

„אויפלעבען" איז צו שוואַך פאַר תחית המתים.

און פריהער הערט מען שופר של משיח, דערנאָך שטעהט מען אויף. שלעכטע אויסדריקקע האָב איך אונטערצייכענט.

32

צוי. פראָפוס

(פונם אָריגינאַל)

[אָן א דאטע]

געעהרטער הערר פראָפוס.

אייער בריעף מיט אייערע געדיכטע האָב איך ערהאַלטען. דען אמת צו זאָגען, וואָלט איך יוצא געוועזען מיט אונטערשרייבען אייער אייגענע קריטיק, נור, ווייל איהר האָט פאָראויסגעזעהן די מעגליכקייט און פערלאַנג איהר [איך] זאָלל אייך אויספיהרליכער שרייבען, טהו איך עס. איך טהו עס, ווייל איהר זייט ווערטה, ווייל אייערע לעצט-געשיקטע געדיכטע בעווייזען איין אָ נ נ ע ה י י ע ר פאָרשריט.

נאָך אַזאַ גרויסען, האָטש איין אמתען קאָמפּלימענט, מעגען זיין אויך עטליכע ביטטערע ווערטער.

פאַראַללעל

1) מיט דעם שטאַרקען ריזען כח.

פאַלש. „ריזען-כח" איז מעהר אַלס שטאַרק. — „ריזען-כח" איז שלעכט געבונדען, דייטש העבראיש אין איין וואָרט.

2) פינטיגע הערנער זעננען נישט נור קיין גוזמא נישט, נור אַפילו צו אַ שוואַכער אויסדרוק.

3) „גלות-שכינה" — עס דאַרף זיין „גלות השכינה".
4) „זיין שטאָלצקייט אין זיין היממעל" — צו פינסטערליך.
5) די „קרינאָלינע" פּאַסט פאַרן שטיער-אָקס זעהר וועניג.
6) „יענע פרומע לעמעל", עס דאַרף זיין — יענץ פרום לעממעל.

Средній родъ

און דאָך — דאָס געדיכט איז גוט.

* * *
II

1) „די ווייהטאָג" נישט דער. —
2) זעהסט דער פריהלינג קומט אַ ה ע ר. דער אַהער איז שוואך, איבריג.
3) ליכט פ ל א ק ק ע ר ט נישט, נור פ י י ע ר.
4) ד אָ ס נישט ד ע ר גראָז.
5) אויפהייבען גראָז פון דער ערד, הייסט: אָבגעריסען גראָז אויפהייבען, אין האַנד אַריין נעמען; נישט מעהר.
6) „אויך דער וואָרם, וועלכער קריעכט". — שוואַך. עס דאַרף זיין: דען קריכענדיגען וואָרם.
7) אַ זאפט. „א" איז איבריג. ה"א הידיעה למה?
8) נישט „איהרע" נור „איהר" קאָרן.

דאָס געדיכט איז אין גאַנצן שוואכליך. עס שטופּט אייך די אידעע, נור די פ אָ ר ם פאַר איהר האָט איהר נאָך נישט געפונען.

* * *
III

1) „שטראהלען-געפאללען — אַ שלעכטער ריים.
2) עס דאַרף זיין אַראָבגעפאַללען.
3) „אין קבר מיטראָגען" — עס דאַרף זיין פשוט: טראָגען מיט מ י ר אין קבר אַ ר י י ן. אַניט איז אונלאָגיש, אונפערשטענדליך.
4) „קדיש זאָגען דעם צער" — צו פיעל „סימבאָליזם", אויב עס איז סימבאָליזם. צו וועניג לאָגיש, אויב עס איז פּראָסט.
5) פאַר וואָס אייגענטליך „נישט דו" מיט איין אונטערגעשטראָכענעם „דו" — איין אַנדערער אָדער איין אַנדערע — יאָ?
6) „בעלייגען דעם קבר" — צי גראָבליך-פּראָסטאָוואַטע.
7) מיט „בליהענדע" איין איבריג וואָרט. עס דאַרף זיין: לעגען בלומען אויף מיין קבר.

* * * IV

1) „דאָך האָט זי געפיהלט יענע „צוואַנגען און שטריק" — גראָב.
2) וואָס האָבען זי, נישט איהר, צו'ן איהם געצויגען.
3) אויף איהר בעטיל. אַ קליין מיידעלע — אַ קליין בעטעלע?
4) וואָס האָט ער מיט די בלומען געטהון? דאָס דאַרף מען זאָגען.
5) צו שוואַך איז געוועזען די ש נ א ה (?) ענקעגען (?) וכו'. שוואַך, נישט העלל, פערוויקעלט.
6) „ליעבליך געוואַרימט" — וואָס איז דאָס? עפּיס דערמאָנט עס אין דוד המלך... גענוג די אויגען זאָללען לייכטען; נור דוקא — נישט ל י ע ב ל י ך. לייכטען, פּראָסט!
(דאָס געדיכט וואָלט געוועזען עקסטרא-גוט, ווען נישט, וואָס אין ערשטען טהייל שטאַרבט ער, און אין צווייטען (אויב עס איז נישט איין אַנדערער) לעבט ער. —)
7) די נאכטיגאל ד אָ ר ט א ו י ף די צווייגען. „דאָרט" איז איבריג. „אויף" איז פאַלש. די נאכטיגאלל זינגט אָדער אויף אַ צ ו ו י י ג, אָדער אַרויס פון צווישען די צ ו ו י י ג ע ן.
8) און אויפגעהערט שוין „פאַנטאַזיערען" — שוואַך און פאַלש, וואָרען ליעבע איז דאָך קיין פאַנטאַזיע.
9) די לעצטע סטראָפע איז איבריג, גאַנץ איבריג און נישט גוט. דאָס שלאָגוואָרט איז שוין געגעבען אין דער פאָריגער סטראָפע. „געבע שוין גאָר וועלטליכע ניי'ס"... וואָס דאַרפט איהר נאָך? נאָך וואָס האָט איהר זיי נאָך געלייגט צוזאַמען? נאָך וואָס מאַכט איהר פון זיי מאַן און ווייב? און מען קושט נישט, ליגט מען נישט אין שויס.—

5. ד ע ר ש ו פ ר

1) דער ערשטער זאַץ (די ערשטע סטראָפע), איז שלעכט געבויט. וואָס הייסט: „פון דער ערד, וואָס קלאָגליך, אָרים..." איך פערשטעה נישט אַ וואָרט. פריווט עס איבערזעצען אויף רוסיש, למשל.
2) דער שופר ר ו פ ט נישט.
3) קיין קברים וועקט מען נישט, נור מתים.
4) שאַרבענס לעבען נישט און שטאַרבען נישט.
5) „שאַרבענס און סקעלעטען" — אַ שיינער צוזאַמענהאַנג. —

6) אויסגעטריקענט (ווער?) זאפט און חיות. דאָס הייסט: פון זאפט און חיות?

7) איינגיעסען (ביי אונז זאָגט מען אָנגיעסען) קאנן מען אין עפיס, אין אַ כלי.

8) „וועקט ער אויף צו תחית המתים" — עס קלינגט נישט גוט. איבריגע קלאנגע.

9) „אָבגעטובעלט" — נישט פּאַסענד. מאָרגען-שטערן און מקוה-וואַסער...

10) אַ בלייען (בלאהען אָדער פון בליי?) וואָלקען שווערען" איהר „זענט טהייל מאָל ווי אַ בעקקער" — „דורך אַ שווערן בלייענען וואָלקען" מיינט איהר?

6. גאָט זאָגט

דאָס גאַנצע געדיכט איז צו שוואַך, אָנפּאַסענד. נישט פאַר גאָטט און נישט פאַר לייט. ווענינ וויץ, נישט קלוגער ערנסט; אַ סך גערעדט, ווענינ געזאָגט.

7. די פּאַפּירענע בריק

1) „ציהען ברעכען זיך ווי טייכען". טייכען ציהען זיך אפשר, נור ברעכען ברעכען זיי זיך געוויסס נישט.

2) עס דאַרף זיין „איינגעפאַלנע".

3) אויף דער וועלט לעבט מען, נישט מען וואהנט.

4) ווי קומט איהר. ייד, צו גלעקקער — ?

(דאָך — גענוג שטאַרק, שרייבט עס ווייטער)

8. פאַראַללעל

1) „רייכע לעבען" — אָדער יידיש: „רייך לעבען" אָדער דייטש „רייכעס לעבען". —

2) גאָלד און זילבער געפּוצטע. וואָס הייסט עס?

3) עס איז מעגליך, אַז אין אייער געגענט זענענען פערהאַנענען אויפגעקומענע גבירים, וואָס ליעגען אויף די דיהלען זייד און אַטלאַס. געוועהנליך לעגט מען דיוואַנען. נור סיי ווי סיי ווערען דיהלען נישט געבעטט, און „געבעטט". אויב מיר וועללען שוין דאָס וואָרט בענוצען, קאנן נור זיין אויף די דיהלען. דיהלען ווערען אפשר ביי אייך אויס געבעטט?

4) קאָניאַק, וויין און באַלזאַם. גראָב, נישט געשמאַקק, אַ שלעכ־טער צוזאַמענהאַנג, נישט בילדלעך.

5) ביי דעם בורזשוא דער ריקקען — גראָב.

6) „וויין" און „וויינען" — אַ שלעכטער, אַלט מאָדישער וויץ אַלאַ אדם הכהן[1] זכרונו לברכה.

און אַזוי ווייטער, ווייל דאָס גאַנצע געדיכט איז שוואַך. עס שטופּט אייך, ווייטער דאָס זעלבע, די אידעע, נור די פאָרם פעהלט...

9. די אַלטע פידעל

1) די סטרונע ווערט „אָנגעבויגען" אפשר ביי'ן פיילענבויגען.

2) אבגעעקט האָט אַלטע כחות. אַלטע כחות זענען ליידער מעהר צאָהל, זיי האָבען אָבגעעקט. נור ביי אונס בענוצט מען [נישט] דאָס וואָרט „אָבגעעקט" און דעריבער, פיללייכט, ווייזט עס מיר אויס צו פּראָסט.

3) שטאָלץ, מוטה און האָפנונג קאָנען זיין. נור צוויי נעמען אין איין וואָרט לאָזען זיך נישט בינדען.

4) אויפבלאָזען קאָנען מען אַ לונג־און־לעבער, נישט קיין סטרונעס.

5) אויגען שטעהען נישט, זענען אויך נישט צום פערגלייכען צו'ן אַ בלום. אויב אויגען וויינען שוין (געוועהנליך וויינט אַ מענש), וויינען זיי איבער, נישט אויף דעם פיעדעל.

6) די רעשט סטראָפען זענענען גענצליך איבריג, און וואָס איבריג איז, איז שלעכט.

10 * * *

1) קיין זיפץ ברעכט זיך נישט. אויך איז „ברעכען" אַ גראָב וואָרט, וואָס דערמאָנט נישט אין זיפצען, נור אין עפּעס אַנדערש.

2) „אַ שטראַהל פון רחמנות, אַ רוה פאַר צובראָכענע גלידער" — אַ שלעכטער צוזאַמענהאַנג. פּאָעזיע מיט גראָבער פּראָזא. פאַר וואָס נאָך „אַ" רוה? ווייטער דאָס זעלבע ה"א הידיעה למה?

3) די „עוויגע ציט", וואָס שטעהט מיטן פאַרטוך און ווישט אויס טרערען פון די אויגען איז אַ ביסל קאָמיש...

4) עס ברעכט נישט דעם מעסער?

מיין ליעבער הערר פּראָפּוס: ווער ברעכט? — די עוויגע צייט אָדער די טרער? „דעם" צי דאָס מעסער? און וואָס בעטייט: מעסער־ברעכען?

1) אדם הכהן לעבענזאָהן, העברעיישער דיכטער.

די גאַנאַצע סטראָפע איז שלעכט געבויט, שלעכט צוזאַמענגע-קלעבט. קלינגט רוסשיש: Ножъ не ломается и пр.

די איבערזעצונג קאנן איך נישט אורטהיילן. איך האָב נישט פאַר מיר דאָס אָריגינאַל.

ליעבער ה׳ פּראָפּוס, שרייבט און שיקט צום לעזען, וויפיעל איהר ווילט, איך וועל אייך גערן ענפערן. יעדער עלטערער איז דאָס שולדיג דעם יונגערן. נור שרייבט מיר נישט קיין זיסע בריף. גלויבט, עס איז איבריג און — (פערצייהט) נאַריש. אויב איך ענפער נישט אַמאָל, איז נור דעריבער, ווייל גאַנץ אָפט קאנן איך נישט ענפערן. איך האָב אַמאָל נערוועז, איך קאָנן גאַנץ אָפט נישט ל ע ז ע ן. —

די מאָלקס ליעדער וואָס איך האָב געזאַממעלט, האָט ביי מיר צוגענוממען דער פּראָפעסער לעווי פון אַמעריקא און איך הער נישט און זעה נישט קיין צוועק. אויב איהר האָט עפּעס — שיקט. —

אייער י. ל. פ ר ץ.

33

צו י. י. פּראָפּוס

(פונם אָריגינאַל)

[אַן א דאטן]

געעהרטער הערר פּראָפּוס,

איך בין זעהר פערנוממען און דעריבער האָב איך אייך ביז אַהער נישט געענפערט. דאָס געדיכט איז ווירקליך שוואַך, ערשטנט האָט עס ערטער, וואו איהר בעגעהט אייך מיט דער שפּראַכע ווי אַ שטיפּפּאָטער, אַמאָל נעמט איהר פון אַלט-דייטשען, פון וועלכען איהר טרעפט שפּורען ביי היינע, און שרייבט: „אויף מיין פּנים בלאַסס״, „ווי אַקקאָרדען אַלט״ וכדומה. אויף יודיש מוז מען זאָגען: „אויף מיין בלאַסס פּנים, ווי אַלטע אַקקאָרדען״. איבערהויפּט קאנן מען צום פערקירצערן אָבוואַרפען נור נישט נויטיגע זילבען, אָבער נישט צ. ב. ש. דעם צייכען פון דער מעהרצאָהל ווי די „ע״ פון אַלטע. — טהייל מאָל געהט איהר נאָך ווייטער און פערקנוידערט אַ גאַנצע סטראָפּ און עס איז גאָר נישט מעגליך צו פערשטעהן:

ווי אקקאָרדען אַלט׳
וואו יעצט קלינגען נור
הערען טענער זיך
פון אַ טויטען כאָר... (נישט „חאָר", ווייל עס קאן זיין קאָהר)

אסור, אויב איך פערשטעה דען זאַץ, ווער וואָס פון וואָס עס רעדט:

אָדער די פערדרייטע פראָזע: אה, צי ווייסט איהר ווער, ברי-דער, וואָס בעטייט זי מיין הייסע טרער, בשעת ווען מענשליך וואָלט עס געהייסען, צי ווייס ווער פון אייך ברידער, וואָס זי, מיין הייסע טרער, בעטייט, און פּאָעטיש, אויב נישט אַלאַ קאָל-צאָוו[1], איז די פראַגע קיין פראַגע נישט, און דאָס ווענדען זיך (אין דער שטיללער נאַכט דערצו) צו׳ן אַ חברה ברידער האָט קיין טעם און קיין ריח נישט.

ריימען האָט איר דאָ וואונדערליכע:

נור—כאָר; פלאַם גראַם (Nur, Cohr; Flamm — gram)
פערטרויט — טויט...

אפשר רעדט מען ביי׳ן אייך אזוי, נור שרייבען [שרייבען] און ריימען, שרייבט זיך, און ריימט זיך (אויב מען ווילל דרוקקען) פאַר כל ישראל!

אויף דער פריהער עלטער זייט איהר נאָך אַ צדיק געוואָרען און זייט שוין נישט מבחין בין זכר לנקבה; איהר שרייבט: „פרעגט די גאָלדענע זאַנג, וועם איך האָב פערטרויט"; וועם איז אויסערדעם צו פיעל דייטמעריש.

איך געפינן אים אַלגעמיינעם, אַז איהר האָט זיך מיט דער צייט נישט פיעל פערבעסערט. איהר מוסט לעזען צו ווענינ, יודיש פיללייכט גאָר נישט. און דאָך איז ביי מיר געוועזען ה׳ לוריא, דער רעדאַקטאָר פון יוד, און עס איהם דאָס געדיכט געפעללען. איך ווילל נישט דאָ אין מיטן זיין, איך ווילל נישט, אַז דורך מיר זאָלל פאַר אונזער עולם געדרוקט ווערען אַ צונויפגעקנוידערט געדיכט, איך שיקק עס צוריק, טהוט דערמיט, וואָס איהר ווילט...

מיט אַכטונג
ל. פרץ

---

1) אַן עלטערער רוסישער דיכטער.

[צושריפט פון אברהם רייזען

ליבער פריינט פ־אָפּ״ס

איך קאָנן דיר מבשר זיין ישועות ונחמות, אז מיין „צוואנציגסטע יאָהר־הונדערט״ איז שוין אין מאשין אינ מאָרגען־איבערמאָרגען געהט עס ארויס אויף דער ליכטיגער וועלט. הלואי זאָל עס טאקי ג ע ה ן, מען זאָלל עס, חלילה, נישט דארפן מ ר אָ ג ע ן . . .

ווי עס וועט הערויס, וועל איך דיר צושיקען איין עקזעמפליאר מיט׳ן שענסטן כבוד מיט א פיינעם געציגטען „לכבוד״... —

פאָלג מיך, קומם צו פאָהרען קיין ווארשוי, וואָס וועסטו אויס זיטצען אין ר׳בבעלן. ענטוועד וועגען דעם.

דיין א. רייזען

צושריפט פון ה. ד. נאָמבערג.

א „משלנו״דיגער חסיד גריסט אייך.

ה. ד. נאָמבערג]

34

צו יעקב דינעזאָן

(פונם אָריגינאל)

[עס איז שוין נאָך דעם, ווי מ׳האָט געפייערט (ל״ג בעומר תרס״א — 1901) פרצעס יובילייי, — 25 יאָר פון זיין ליטעראַרישער טעטיקייט און זיין 50־טן געבורטסטאָג. אין די יאָרן 1899—1901 זענען אין „תושיה״־פארלאג (אָנפירער—בן־אביגדור) דערשיינען 4 בענדער פון פרצעס העברעישע „כתבים״ (תמונות, ציורים, ספורים, ישנים גם חדשים). — איינ׳קע זאכן זענען געשריבן געווען דורך פרצן אין העברעיש, די איבעריקע זענען איבערגעזעצט געוואָרן פון יידיש. בן־אביגדור (פארלאג „תושיה״) האָט דאן אויך ארויסגעגעבן א העברעישן קינדער־זשורנאל „עולם קטן״, וווּ פרץ האָט פארעפנטלעכט איינ׳קע זאכן. — דער ב״יוו איז געשריבן זומער 1901 פון אָטוואָצק, וווּ פרץ האָט דאן געוווינט, און געשיקט

צו יעקב דינעזאָן קיין ווארשע]

אַטוואַצק כ״ח מ״א [מנחם אב] תרס״א [1901]

ידידי!

הנני מבקשך שתעשה למעני את הדבר הזה:

תלך אל מר בן אביגדור ותעשה עמו חשבון עבודתי. כמדומה לי, שהוא משתמט ממני ואיני יודע למה, ואני, כידוע לך, אוהב דברים ברורים.

יחשוב את הספרים האחרונים ואת הנדפס בעולם קטן.

בנוגע להספרים, הלא אתה יודע, שיש בהם מעט מקוריים והשאר העתקות, יחשוב את הכל להעתקות, אם לא תוכל לדעת בדיוק.

חפץ אני ג״כ לדעת, כמה הוא משלם בעד שורה בעולם קטן יש לי איזה דברים ואיני יודע אם כדאי להשלימם ולשלחם.

ג״כ איני יודע, אם כדאי להשאיר בשבילו להבא לספרים.

והעיקר: שלפי דעתי שייך לי ממנו הרבה כסף והוא אומר: להד״ם.

אחיך
ל. פ ר ץ

[ד י י י ד י ש ע א י ב ע ר ז ע צ ו נ ג. —

ידידי!

איך בעט דיך, זאָלסט טון פאַר מיר אָט וואָס:

גיי אריין צום ה׳ בן־אַביגדור און מאַך מיט אים אַ חשבון פאַר מיין אַרבעט. מיר דאַכט זיך, אַז ער דרייט זיך פון מיר אַרויס, און איך ווייס נישט פאַרוואָס, און איך, ווי דו ווייסט, האָב ליב קלאָרע זאַכן.

זאָל ער אויסרעכענען פאַר מיינע לעצטע ביכער און פאַר דאָס, וואָס איז געדרוקט אין „עולם קטן״.

וואָס שייך די ביכער, ווייסטו דאָך, אַז עס זענען פאַראַן צווישן זיי אַביסל אָריגינעלע און דאָס איבעריקע — איבערזעצונגען; קענסט רעכענען אַלץ פאַר איבערזעצונגען, אויב דו קאָנסט נישט דערגיין פינקטלעך.

איך וויל אויך וויסן, וויפיל ער צאָלט פאַר אַ שורה אין „עולם קטן״. איך האָב אייניקע זאַכן, און איך ווייס נישט, צי ס׳איז כדאי זיי צו פאַרענדיקן און שיקן זיי.

פון רעכטס: י. ל. פרץ, העלענע פרץ,
שבתי ראַפּאָפּאָרט זייס 119

איך ווייס אויך נישט, צי עס איז כדאי אויף ווייטער איבער-צולאָזן פאַר זיינעטוועגן ביכער.

און דער עיקר: וואָס לויט מיין מיינונג קומט מיר פון אים אַסך געלט, און ער זאָגט גאָר להד"ם.

דיין ברודער

ל. פרץ]

35

צו יעקב דינעזאָן

(פונם אָריגינאַל)

[ס'איז, וואָרשיינלעך, דאָס ערשטע מאָל, ווען פרץ איז ארויסגע-פאָרן אין זיין אורלויב-צייט פון דער גמינע-אַרבעט קיין אויסלאַנד. אין 1901, ווען ער האָט צוערשט באַקומען אורלויב, האָט ער פאַרבראַכט אין אָטוואָצק, ארום ווארשע. די אַלע בריוולעך זענען געשריבן אויף אנזיכטס-קאַרטלעך פון די ערטער, וואָס פרץ האָט באַזוכט.—געשריבן אויף אַן אנזיכטס-קאַרטל פון אַ מאַריענבאַדער האָטעל און קאַפע. עטלעכע אונטערשריפטן און אויך פּרצעס]

[מאַריענבאַד, 7 אויגוסט 1903]

Leon Perec

36

צו יעקב דינעזאָן

(פונם אָריגינאַל)

[געשריבן אויף אַ פּאָטאָגראַפיש קאַרטל, אויף וועלכן ס'זענען אַראָפּ-גענומען פרץ, פרוי פרץ — העלענא און שבתי ראַפּאָפּאָרט. דער ארויסגעבער פון „פריינד". פרץ האַלט אַ שטעקל אין די הענט, ש. ראַפּאָפּאָרט—אַ פּאַפּיראָס]

[מאַריענבאַד 9 אויגוסט 1903]

זיי וויסען, אַז איך האַלט ראַפּאָפּאָרטס שטאָק און ער רויכט מיין פּאַפּיראָס.

עס איז אַזוי אויסגעקומען.

דיין י. ל. פרץ

גריס נומבערג און אַנדערע שלימזלען גאָר פריינדליך, עס קען זיין, איך וועל צוריק קומען געזונד.

37

צו יעקב דינעזאָן

(פונם אָריגינאַל)

לאָרערי 4 סעפּטעמבער 1903

ליבער ר׳ יענקל!

מיר זיצן האַלבער — צוויי
(איך און אַ נאָטאַר
נישט קיין שרייבער, דאָך אַ נאַר)
און קוקן אויף לאָרעליי —
מיר קוקן שוין אַ שטונד —
זיי געזונד. —

38

צו יעקב דינעזאָן

(פונם אָריגינאַל)

[חיסבאַדען, 18 סעפּטעמבער 1903]

בעסטער דינעזאָן.

מיינע קאַרטע האָט אייך אומזיסט איבערגעשראָקען. דער אַרצט געפינט, אַז עס איז מיר בעסער, אַז דער נערוו, אָדער ווייס דער טייוועל וואָס, שטאַרקט זיך. נור די איבעראַרבייטונג איז געווען איין אונגעהייערע, אַ משוגענע (האָט ער געזאָגט) און ער וויל דוקא איך זאָל נאָך אויף 4 וואָכען אויף אַ ווארימער אָרט און אַ בסאָליוט רוהען. שרייבען קען איך און וויל, נור מיין וויסבאַדענער פריץ, דער ד״ר הייסט עס, איז זעהר אַ שטרענגער פריץ, ער זאָגט: לא מיט אַ ספּאָדעק, נאָר רוהען, שטאַרק, טיעף רוהען. פאָלג איך. זיי געזונד. מיר פאָהרען יעצט אַרויס, שרייב און אַדרעסיער נאָך קאָמאָ פּאָסט רעסטאַנט, אין אַ חדש אַרום זעהען מיר זיך. אפשר וועט אין קאָמאָ זיין אַ ליבעראַלער ד״ר, וועל איך עפּיס שרייבען. איך וואָלט געוואָלט

וויסען, וואָס די „גמינע" טראַכט וועגן „נאָך אַ חודש". אַהין שרייבען שרייב איך נישט, גלאַט אַזוי. גאָר נישט. ווער געוואָהר פון אַ זייט.

דיין י. ל. פרץ

וואָס קלערט דער „הצפה"[1]? גריס קלויזנער, נאָמבערג וכו'.

39

צו יעקב דינעזאָן

(פונם אָריגינאַל)

לאַנאָ די קאָמאָ 26/9, 1903

הנני בקאָמא. כמדומה לי שהנני שב לבריאתי, בעוד שנים שלשה ימים נסע מזה ונשוב הביתה. איני יודע, מי הפחיד אותך?

שלך יל"פ

[די יידישע איבערזעצונג. —

איך בין אין אין קאָמא. מיר דוכט זיך, אַז איך קער זיך אום צו מיין געזונט, אין אַ 2—3 טעג אַרום פאָרן מיר אַוועק פון דאַנעט און קערן זיך אום אַהיים. איך ווייס נישט, ווער ס'האָט דיך איבערגעשראָקן.

דיין י. ל."פ]

40

צום אַרויסגעבער פון „הזמן"

(פון א קאַפּיע)

[דערדאָזיקער העברעישער בריוו איז אָפּגעדרוקט אין העברעישן זאַמלבוך „רשומות" (תל-אביב, כ"ך ה', תרפ"ז) מיט א צושריפט, אז „ווי ס'ווייזט אויס, איז דער בריוו געשריבן צום פאַרשטאָר-בענעם א. קאַפּלאַן, איינער פון די אָנפירער פון „אחיאסף" אין וואַרשע". דער בריוו אָבער, ווי מ'זעט פון זיין אינהאַלט, איז געשריבן צום אַרויסגעבער פון ווילנער „הזמן", לערך אין וואָר 1905]

1) א העברעיש טאָג-בלאַט אין וואַרשע. —

אדוני הנכבד!

בעיקר הדבר לא תנאי הכסף עומד ביני ובינך. כי אם תנאי מוסרי.

אמנם כלתה נפשי להפטר מהמשרה אשר לי והגוזלת ממני את חצי המעת לעת (המעשה והמנוחה), וקוה קויתי להזמן, שיחלצני מן המיצר הזה, אבל אין לי הזכות לבקש מכם איזה קרבן, ואם אינכם יכולים, ואם מוכרחים אתם לחסכון כ ז ה, אפשר שאמצא דרך אחרת...

העיקר הוא מה שהתניתי: שחתימת ידי ערבה בעד מה שאני כותב, ושאני מבקש לחפשני מן הרדקציה, מן האיזמל כמן העופרת...

התנאי תנאי מוסרי הוא. הרידקציה ביד פרישמאן, ופרישמאן ואני ח ו ל ק י ם תמיד. ואני חפץ לבא לפני הקורא בצורתי השלמה ולא בצורת אחר. אני חפץ להגיד מה ש א נ י חפץ ו ב ל ש ו נ י...

פרישמאן הוא איש חפשי, אבל גם לאיש החפשי לעצמו מוסרות לאחרים.

פרישמאן מוחק למשל את ה„עתון" וכותב תחתיו „מכתב עתי", ואני מתרגז, והוא אינו מבין את כעסי, ואינו יכול בשום אופן להבין, שההבדל הזה עקרי, ותלוי בשאלת התחיה של השפה. נותן אני אך משל ממעשה שהיה, ואשר לא נתנני לעבוד עבודת „הדור"...

אם לא אהיה ב ט ו ח, שיתמלא התנאי הנ"ל, איני יכול בשום אופן וצד לעזור אתכם.

כי תנאי כזה התניתי כמה וכמה פעמים עם פרישמאן, כשערך את ה„דור", אבל פרישמאן עושה מעשה שטן: פרישמאַן כשאחרים מתלהבים, מצחק, ובצחוק של שטן עבר על כל תנאי שהתניתי עמו.

וע"כ בקשתי את הש"ס [שכר סופרים] מראש, לחודש או לחצי חודש...

אבל על זה לא עניתם, ושתיקה בזה אינה כהודאה...

איני יכול ג"כ להסכים בשום אופן להתנאי, שלא אעבוד בשדה אחר. כשם שאתם מבקשים סופר, כך מבקש לו הסופר בימה... וכשאני חפץ לדבר הרבה ואתם יכולים להדפיס אך מעט, איני רוצה לבלום פי...

ולמכור „ספורים" בכסף איני יכול, כשם שאיני יכול לכתוב ע"מ לקבל בעד השורה...

ואיני יכול לבא במאסף שלכם בסחורתי...

הזמן נחוץ לי, ואם נחוץ אני גם לו, הרי שדוד טוב...

מלאו אחרי תנאי —
יהי נא חמש פעמים לחודש, ארבע בעד הזמן, וספור בעד המאסף.
מאה רובל לחודש שכר בטלה...
חתימת ידי ערבה —
בלי תקונים —

ישלחו את השכר מראש, ומראש אני אומר ומתנה: שאם ישונה אף דבר קל במאמרי או בספורי, אחדיל מכתב ולא אחזיר מן השכר.

כששלחתי דעפעשע אמרתי לכתוב מכתב מבאר, וסלחו לי על עצלותי ושכחתי...

מחכה לתשובתו
מוקירו י. ל. פרץ

[די יידישע איבערזעצונג. —

אדוני הנכבד!

אין תוך פון דער זאַך שטייען נישט צווישן מיר און אייך קיין געלט־באַדינגונגען, נאָר אַ מאָראַלישער באַדינג.

אמת, מיר ווילט זיך שטאַרק פטור צו ווערן פון מיין אַמט[1], וואָס רויבט צו ביי מיר אַ האַלבן מעת-לעת (די צייט פון אַרבעט און אָפּרו) און איך האָב געהאָפט אויפן „הזמן"[2], אַז ער וועט מיך אויסלייזן פון אָט דער געפענקעניש, אָבער איך האָב קיין רעכט נישט צו פאָדערן פון אייך אַ קרבן, און אויב איר קאָנט נישט און איר מוזט אָנקומען צו אַזאַ עקאָנאָמיע, וועל איך אפשר געפינען אַן אַנדער אויסוועג...

דער עיקר וואָס איך וויל אויסנעמען מיט אייך: אַז מיין אונטערשריפט איז ערב פאַר דעם, וואָס איך שרייב, און איך בעט מיך באַפרייען פון דער רעדאַקציע, פון דעם שערל ווי אויך פון דעם בלייער...

עס איז אַ מאָראַלישער באַדינג. די רעדאַקציע[3] געפינט זיך אין פרישמאַנס הענט, און פרישמאַן און איך גייען מיר זיך שטענדיק פאַנאַנדער [„חולקים תמיד"], און מיר ווילט זיך קומען פאַרן לעזער

1) פון דעם אַמט אין דער וואַרשעווער גמינע. —
2) העברעיִשע טאָגצייטונג מיט אַ חורשלעכן העברעיִשן זשורנאַל אין ווילנע. —
3) די רעדאַקציע פונם חורש-זשורנאַל „הזמן". —

אין מיין פולער געשטאַלט, און נישט אין דער געשטאַלט פון אַן אַנדערן. איך וויל זאָגן דאָס, וואָס מיר ווילט זיך און אין מיין שפּראַך...

פרישמאַן איז אַ פרייער מענטש, אָבער אויך דער מענטש, וואָס איז פריי פאַר זיך — האָט קייטן פאַר יענעם...

פרישמאַן מעקט, למשל, אויס דאָס וואָרט „עתון" און שרייבט אָנשטאָט דעם — „מכתב עתי", און איך ווער אויפגערעגט, אָבער ער פאַרשטייט נישט מיין כעס, און בשום אופן וויל ער נישט פאַרשטיין, אַז אָט דער אונטערשייד איז אַן עיקר און איז געבונדן מיט דער פראַגע פון דער שפּראַך-אויפלעבונג. איך גיב נאָר אַ משל פון אַ מעשה שהיה, וואָס האָט מיך נישט געלאָזט אַרבעטן אין „הדור".

אויב איך וועל נישט זיין זיכער, אַז אָט דער תנאי וועט דער-פילט ווערן, קאָן איך אין קיין פאַל און אין קיין אופן אייך נישט העלפן.

אָט דעם תנאי האָב איך וויפל מאָל אויסגענומען מיט פרישמאַנען, ווען ער האָט רעדאַקטירט דעם „הדור"[1], אָבער פרישמאַן טוט מעשה-שטן; אַז אַנדערע ווערן נתפעל, לאַכט ער, און מיט אַ טייוול-געלעכ-טער האָט ער באַגלייט אַלע מיינע תנאים, וואָס איך האָב מיט אים אויסגענומען.

און דעריבער האָב איך געבעטן דעם האָנאָראַר פאָראויס, פאַר אַ חודש אָדער פאַר אַ האַלבן חודש...

אָבער אויף דעם האָט איר נישט געענטפערט און דאָס שווייגן דאָ איז נישט ווי אַ צושטימונג...

איך קען אויך בשום אופן נישט מסכים זיין אויף אייער פאָר-שלאַג, איך זאָל נישט אַרבעטן אין אַן אַנדער אָרט. אַזוי ווי איר זוכט אַ שרייבער, אַזוי זוכט דער שרייבער אַ טריבונע... און אַז איך וויל רעדן פיל, און איר קאָנט דרוקן נאָר אַ ביסל, וויל איך נישט פאַרשטאָפּן מיין מויל...

און פאַרקויפן „דערציילונגען" פאַר געלט קען איך נישט, אַזוי ווי איך קאָן אויך נישט שרייבן און באַקומען האָנאָראַר פאַר דער שורה...

און איך קאָן נישט קומען אין אייער זאַמעלבוך מיט מיין סחורה...

---

1) העברעיש וואָכנבלאַט, רעדאַקטירט דורך דוד פרישמאַן, דערשינען אין די יאָרן 1901 און 1904. —

דער „הזמן" איז וויכטיק פאַר מיר, און אויב איך בין וויכטיק אויך פאַר אים, איז עס אַ גוטער שידוך...

דערפילט מיינע באַדינגונגען. —

זאָל זיין 5 מאָל אַ חודש, 4 מאָל פאַרן „הזמן" און אַ דערציילונג פאַרן זאַמלבוך.

100 רובל אַ חודש פאַר שכר בטלה...

מיין אונטערשריפט איז פאַראַנטוואָרטלעך. —

אָן אויסבעסערונגען —

שיקט מיר דעם האָנאָראַר פאָרויס, און פאָרויס זאָג איך און נעם אויס אַ תנאי: אַז אויב אַפילו אַ קליינקייט אין מיין אַרטיקל אָדער דערציילונג וועט געענדערט ווערן, וועל איך אויפהערן צו שרייבן און איך וועל נישט אומקערן דעם האָנאָראַר. —

אַז איך האָב געשיקט די דעפעש, האָב איך געטראַכט צו שרייבן אַן אויספירלעכן בריוו, און זייט מיר מוחל מיין פוילקייט, איך האָב פאַרגעסן...

איך ווארט אויף אייער ענטפער.

מוקירו

ל. פרץ

41

צו ד"ר גרשון לעווין

[דאָס צווייטע מאָל — דאָס מאָל אין יאָר 1906, — ווען פרץ איז ארויסגעפאָרן אויף זומער-אָפּרו קיין אויסלאַנד]

(פונם אָריגינאַל)

[דאָס בריוול איז איבערגעזעצט פון פוילישן]

[היישויער, דייטשלאַנד, 1 אויגוסט 1906]

מיר זענען דאָ. זייער שיין! פאַרענדיקט אַ דראַמע. ווי איז אייער געזונט.

Leon Perec

42

צו יעקב דינעזאָן

(פונם אָריגינאל)

[היישויער, 1 אויגוסט 1906]

עס איז דאָ זעהר שעהן...

י. ל.״פ.

[אַ צושריפט פון פרוי העלענא פרץ:
פון די הויכע בערג אַ גרוס פאַר דעם „שוואַרצן יונגן יונגערמאַנטשיק״]

43

צו יעקב דינעזאָן

(פונם אָריגינאל)

האָהע־מענזע [גרונוואַלד], 13 אויגוסט 1906

ליבער דינעזאָהן!

אַ לופט אַ שמעקענדיגע, אַ מילדע
(איך גריס ווארשווער געשטאנק!)
אַ געבראָטענע טויב אַ ווילדע —
(ליידער, נישט אויף לאַנג!)
טויזענד הונדערט מעטער איבערן ים
(ביסט אַזוי פיעל אַרונטער, מן הסתם!)
אַ טהורם — אַ וועלט אָהן איין עק!
(פון „וועג״[1]), פון „היום״[2]) קיין לעק!)
ווייט און ברייט עס פערנעמט די אויגען,
די נשמה וואָלט נאָך ווייטער, ווייטער געפלויגען,
עס ווערט אָבער וואָס ווייניגער מאַרקען.

---

1) אַ ייריש טאָגבלאַט אין ווארשע. —
2) אַ העברעיש טאָגבלאַט אין ווארשע. —

זיי געזונד, זאָל דיך גאָט שטאַרקען,
אין סווידער[1]) —
אין אַ פּאָר וואָכען זעהן מיר זיך ווידער...
פון פרייען לעבן קיין שפור;
מ׳וועט רעדן פון ליטעראַטור!

י. ל. פרץ

44

צו ד״ר גרשון לעווין

(פונם אָריגינאַל)

[גרינוואַלד, 13 אויגוסט 1906]

אַרום [אַראָפּ?] געקומען פון טהורם,
וואו געזעה׳ן אַ וועלט,
(פאַר צעהן פעניג געלד)
זיץ מיר איבער אַ ווילדע טויב,
(די זון פערגאָלד די שויב!)
און טראַכטען מיט שרעק,
אַז אַלץ מוז האָבען איין עק,
עס ווערט אויפ׳ן האַרץ פּאַסקינע,
צייטונג, פּאָליטיק, גמינע — —
און דער חבר, יענער חבר!..
עס ווערט אויפ׳ן האַרץ קאַלט און קעלטער —
לחיים! וויין מיט זעלטער
מאַכט אַ ביסל פריש,
ווילט איר, גיט עמעצען פאַר מיר אַ קיש —
נאָר איר זאָלט מיך נישט פאַרשעמען,
זוכט שוואַרצע אויגן, לאַנגע ברעמען,
די רעשט אויפן טיש! [נישט לייענבאַר!]

1) אַ זומער־וווינונג בײַ וואַרשע. —

45

צו ד״ר גרשון לעווין

(סונם אָריגינאַל)

[פון שנאַפּע ביי ניישטאָט אַם מיין, 14 אויגוסט 1906]

דער זייגער קלינגט,
דער לוח ווערט געריסן, —
עס בלייבט אַמאָל שטיין אין האַלז
דער ביסן,
און ביטער ווערט דער זיסער שליק,
און אַלץ אַרום טרייבט: צוריק! צוריק!
עס לאַכט דיך אויס באַרג און טאָל: —
וועסט דען צוריקקומען אַהער אַמאָל?
דאָ גייט מען, ווי אַ שקאַפּע,
פון דער „האָהע מענזע״
צו דער „שנאַפּע״;
אָן אַלע צרות פערגעסען,
מען קומט אַהיים אַ פגר...
אָהן חלומות אַ שלאָף!
פערהאַן אָבער גאָ״ס שטראָף:
אַ לוח, אַ זייגער —
נאָך אַ טאָג, נאָך אַ טאָג
איז אַוועק
נישט נור אַ מענש, אַלץ האָט זיין עק!

46

צו יעקב דינעזאָן

(פונם אָריגינאַל)

גיסהיבעל ביי ניישטאָט, 15 אויגוסט 1906

כ׳זיץ אויף דער שנאַפּע, אַ גרויסער האַר!
אַ היהן אַ געבראָטענע, אַ גוטע ציגאַר;

25 פעניג דאָס שטיק,
קאפע „פערקעהרט",
(כ'ציה שווער ווי אַ פערד)
עס שפּיעלט די מוזיק —
(פאַר 10 פעניג אין טעלער)
דער טאָג ווערט העלער,
און צוריק אין שטאָט,
אין ריינעצער באָד. —
שלופּ-שלופּ ; שלופּ-שלופּ..
פריהער באַרג אַרויף צינד באַרג אַראָב.

47

צו יעקב דינעזאָן

(פונם אָריגינאַל)

נאַחאָד, 19 אויגוסט 1906

נאַחאָד איז אַ שטעטיל אין בעמען,
מיט'ן ראָטהויז האָט זיך עס נישט צו שעמען
אויך זעה איך אַ שיינע באַנק
(אַ שאָד די קעשענע איז קראַנק
און האָט נישט וואָס צו בייטען)
מיר איילן זיך אום באַצייטען צו זעהן וואלענשטיינס שלאָס.
נאַחאָד. צום שוואַרצען ראָס.

48

צו ד"ר גרשון לעווין

(פונם אָריגינאַל)

[אָן אַ דאַטע]

צי האָט איהר פון נאַחאָד געהערט ?
דאָ איז וואַלענשטיינס שלאָס,
דערווייל טרינק' מיר קאַווע פערקעהרט
„צום שוואַרצען ראָס" —

דערנאָך ערשט אַרויף אין דער הייך.
דערווייל ווערט דער טאָג אַזוי בלייך
ס'ווערט פינסטער ווי אין שטייג,
און מען וועט זעהן אַ פייג.

49

צו אברהם יצחק קאַמינסקי

(פונם אָריגינאַל)

[דער בריוו, וועלכער איז דאַטירט דעם 30-טן יאַנואַר (יאָר 1907?) איז געשריבן' צו א. י. קאַמינסקי, דער באַקאַנטער אַרטיסט אין טעאַטער-דירעקטאָר. אין אַפּריל 1906 איז דורך א. י. קאַמינסקי און זיין טרופּע אויפגעפירט געוואָרן פּרצעס „דער נסיון", אַ וואַרי-אַנט פון דער שפּעטערדיקער דראַמע „די גאָלדענע קייט". שפּעטער, זומער 1906, איז דורך דוד הערמאַן, איצט באַקאַנטער יידישער רעזשיסער, געגרינדעט געוואָרן אַ יידישע טעאַטער-סטודיע, מיט וועלכער י. ל. פּרץ האָט זיך שטאַרק פּאַראינטערעסירט. דער בריוו פון פּרצן האָט אַ שייכות צו אָט דער הערמאַן-סטודיע. — דער אָריגינאַל-בריוו געפינט זיך אין אסתר-רחל קאַמינסקי-מוזיי אין יידישן וויסנשאַפטלעכן אינסטיטוט אין ווילנע]

ליעבער הער קאַמינסקי.

שוין דריי טעג, אַז איך האָב אייער בריף ערהאַלטען און ענ-פער ערשט צינד, ווייל ערשטען [ערשט] שפּעט ביינאַכט האָט זיך די ליעבהאַבער-גרופּע דעצידירט אויף אַ פעראייניגונג.

מיט הערמאַנען קען מען בשום אופן נישט ענדערן.

ערשטענס — פאַר וואָס?

צווייטענס — הענגען אָן איהם אַלע ליבהאָבער. און ליבהאָבער וועט זיין אַ מאַסע.

בעסער רייסט מיר און אַשען אָב (אויב ער וועט בעשטעהן).

צינד צו דער זאַך:

1) אויב עס וועט זיין צו בעקומען דאָס זומער-טאַטער [טעאַטער] אין וואַרשוי[1], וועט מען קענען אָנהויבען אין וואַרשוי?
2) האָט איר צענזוריערט?
3) ווען פאַרטיילט מען די ראָלען?
4) צי דאַרף מען זיך נישט צוזאַמענקומען?

וואָס אַמבעלאַנגט דעם פאָרשפּיעל: ערשטענס האָט איהר איהם נישט אין גאַנצען. איך שיק אייך ערשט צו די רעשט.

צווייטענס — האָב איך געוואוסט פריהער, אַז אַזוינע זאַכען מוז דער אויטאָר אַליין לעזען, אייער וויכטיגקייט איז אַרויס בולט [?]. — עס איז אַ פלאַם, וואָס פאַלט אויף די ערשטע אַקטען אונ בעלייכט זיי, נור דערפון מוז מען רעדען.

שיקט מיר, איך בעט אייך זעהר, ווי אַמגעשווינדסטען, נאָכען איבערשרייבען, צוריק „עס ברענט"[2] — כ'האָב קיין עקזעמפּלאַר נישט. איך וועל אייך קענען העקטאָגראַפיערען און צוריקשיקען עטליכע. פער־געסט נישט. איך ענדיג אין קורצען דעם „קלעזמער"[3] אין דריי אַקטן.

גרוס פון הערמאַן און אַש. און פון אַלע דריי גרוסען פיר פרוי קאַמינסקאַ[4].

י"ל פרץ

50

צום אינטערנאַציאָנאַלן יידישן פאַרלאַג

(פון א קאָפּיע)

[פון דעמדאָזיקען בריוו-אָפּמאַך צום אינטערנאַציאָנאַלן יידישן פאַרלאַג אין אמעריקע איז פאַרבליבן אין דינעזאָן-אַרכיוו א קאָפּיע.

---

1) „טעאַטער לעטני" אין זאַקסישן גאָרטן. זומער 1907 האָט די הערמאַן-סטודיע געגעבן דאָרט אַ פאָרשטעלונג. די זעלבע ליבהאָבער-טרופּע איז אַרויסגעטראָטן אין יוני 1907 אין פּלאָצק. זע מיין אַרטיקל „פּרץ און דאָס ייִדישע טעאַטער".

2) „ס'ברענט" האָט פּרץ דאַן אָנגעשריבן. ס'איז אין 1906 אויפגעפירט געוואָרן אין פּלאָצק. —

3) באַקאַנט מיטן נאָמען „חאָס אין פידעלע שטעקט". —

4) אסתר רחל קאַמינסקי. —

געשריבן דורך י. דינעזאָן. שפּעטער, ווי באַוווּסט, האָט זיך אַרויס־געוויזן, אַז דער אָנפירער פונם פאַרלאַג, עוואַלענקאָ, האָט אַ נאָ־ענטע שייכות צו דער רוסישער אָכראַנקע, און דער אָפּמאַך איז איבערגעריסן געוואָרן]

חאַרסע, 20 מאַי 1907

איך טרעט אָב דעם פּערלאַג

International Library Publishing C-o New-Jork

דאָס רעכט אַרויסצוגעבען מיינע ווערק, ביז הונדערט צוואַנציג בויגען. נעמליך, זעכציג בויגען יובילעאום אויסגאַבע און זעכציג נייע, וואָס זענען אין דער זאַמלונג „שריפטען" נישט אַריין. דאָס ווערק וועט די געזעלשאַפט אַרויסגעבן אין בעזונדערע בענדער. אונגעפער 300—400 זייטען אַ באַנד אין פאָרמאַט פון אַנדערע פּאַרלאַג אויסגאַבען.

דאָס רעכט פון פּערלאַג ווערט נישט בעגרעניצט בלאָס אויף אַמעריקאַ און פערשפּרייט זיך אויף אַללע אַנדערע לענדער, וואו עס געפינען זיך יודען, וואָס לעזען יודיש. דעסגלייכען ווערט נישט בע־שרענקט דאָס רעכט פון פּערלאַג דורך אַ געוויסען טערמין.

פאַר דאָס רעכט אַרויסצוגעבען מיינע ווערקע בעצאַהלט דער פּער־לאַג דריי און אַ האַלב טויזענד רובעל. נעמליך: 500 רובעל באַלד ווי דער אָבמאַך וועט אַקצעפּטירט ווערן. ווערנד דעם דרוקען צו 100 ר׳ אַ חדש און די רעשט בײַם הערויסגעבען אַללע ווערקע.

אויב איין טערמין פון די טערמינען וועט נישט געהאַלטען ווערן, פאַלט אָב דער קאָנטראַקט.

י. ל. פּרץ

51

צו יעקב דינעזאָן

(פונם אָריגינאַל)

[דער בריוו און די ווייטערדיקע בריוו זענען געשיקט צו י. דינעזאָן פון זאַקאָפּאַנע (דאַן געהערט צו עסטרייך). ווי מיר זעען, האָבן די

מאַטרען־בערג געמאַכט אויף פרצן אַ שטאַרקן איינדרוק. אגב, געפינען מיר אַן אָפּקלאַנג פון אָט די איינדרוקן אויך אין פרצעס אַרטיקל „דער דיכטער, דאָס ביך און דער לעזער", וואָס איז צערשט געדרוקט געווען אין זאַמלבוך „יודיש" (1910). פרץ רעדט דאָרט וועגן דעם „טוריסטן־וועג": „געפערלעך איז אָפט דער טוריסטן־וועג. געטריבן פון אַ ברענענדיקער בענקשאַפט צו דער הויך, זוכט דער טוריסט זיין וועג צווישן פעלזן אויף די שפּיצן פון די העכסטע בערג, צווישן גלעטשער און אָפּגרונטן... און געפערלעך איז דער וועג: פון אָפּגרונטן קוקט, רופט און לאָקערט: שרעק, שגעון און טויט..." (זע אַלע ווערק פון י. ל. פרץ, ב. XVI ז. 7 און ווייטער). אויף צוריקוועגס פון זאַקאָפּאַנע איז פרץ אָפּגעטראָטן אין קראָקע און אין לעמבערג, ווו ער האָט זיך געטראָפן מיט די דאָרטיקע יידישע טריפטשטעלער און זיינע פאַרערער].

זאַקאָפּאַנע 1907 6/8

הערסט אַ מעשה? זען' מיר גאָר אין Zakopane, אין ווילאַ Ochotnickiego, מאַרשאַלקאָווסקא גאַסע. קוים אויסגערוהט. לופט — גראָסאַרטיג. וועלדער, בערג און פעלזען — רופען צו זיך. מאָרגען ערשט הייבט מען אָן געהען אָדער פאָהרען. וואָס מאַכסטו? וואָס הערט זיך? איך שרייב אויף אַ באַנק אין גאַס.

דיין — י"ל און ה. [העלענא] פ ר ץ

52

צו יעקב דינעזאָן

(פונם אָריגינאַל)

זאַקאָפּאַנע 1907 7/8

(פאַרטזעצונג)

מיט מילערן[1]) האָב איך ווענינ וואָס גערעדט; איך האָב געזעהען ביי איהם דיינס אַ בריעף אַ גרויסען, האָב איך פאַרשטאַנען, אַז איך דאַרף נישט רעדען. מילער איז אַ גוטער פערשלאָפענער יונגער מאַן.

1) אַ פאָרשטייער פון דעם אַמעריקאַנער יידישן פאַרלאַג, וואָס איז אָנגעפירט געוואָרן דורך עוואַלענקא. ווי שפּעטער האָט זיך אַרויסגעוויזן, איז עוואַלענקא געהען אָנגעשטעלט אין דער רוסישער אָכראַנקע.

ערשט נאָך אַ חתונה. דאָס ווייבעל — אַ יונגס, אַ שוואַרצס מיט צוויי גאָלדענע צעהן אין ביידע זייטען מויל, נור אַ וואָהל ווייבעל. וואָס האָסטו פאַר מיר פון מילערן געוואָלט? וואָס טהוט קרינסקי[1]? ער דרוקט צי ניין? אויב נישט, זאָל ער געˊנהרגˊט ווערען. אויב דו האָסט בעקומען געלד פון ווילנא[2], שיק אונז! אַז נישט, וועט מען באָרגען.

יל״פ

ווי מיינסטו, סˊוועט זיין אַ שרייב-מאַשין?

איך זיץ צו גאַסט ביים גראַף זאַמאָיסקי אין „מליעציאַרניע״. הייס, מיעד פון שפּאַציערן.

53

צו יעקב דינעזאָן

(פונם אָריגינאַל)

זאַקאָפּאַנע 9/8 1907

שטעל דיר פאָר: מען קריכט באַרג-אַרויף. שטיל און שטילער. ענדליך געהען קלאמערן, מען חאַפּט זיך אָן מיט איין האַנד, דערנאָך מיט דער צווייטער, פון אונטען איין אָבגרונד, דער קאָפּ דרעהט זיך. אָבער אַלץ העכער, העכער. פּלוצלונג — אַ קלאמרע רייסט זיך אויס! — טויט! אַ מערכה, וואָס איך בין דערביי נישט געווען. עס האָט זיך געטראָפען מיט אַ יונגערן, וואָס האָט געטהון אַ שפּרונג אונטער און אַ חאַפּ העכער.

שיק איין נאָך הונדערט רובל. געלד פליהט.

דיין יל״פ

---

1) מ. קרינסקי, ארויסגעבער פון „ראָמאַנצייטונג״, הוי ס׳האָט זיך אין 1907 געדרוקט פּרצעס „ביינאַכט אויפן אַלטן מארק״. די דראַמע, הי אין נומ׳ 19 (13 סעפּטעמבער 1907) איז געווען געמאָלדן, האָט זיך געזאָלט אָנהויבן צו דרוקן אין נומ׳ 21 (סוף סעפּטעמבער), נאָר זי האָט זיך אָנגעהויבן צו דרוקן ערשט דעם 18-טן אָקטאָבער 1907 (נומ׳ 23). —

2) משמעות פון דעם זאַמלבוך „די וועלט״, וו׳ ס׳איז דאָן פאַרעפנטלעכט געוואָרן פּרצעס „די גאָלדענע קייט״. —

54

צו יעקב דינעזאָן

(פונם אָריגינאַל)

1907 14/8

ליעבער דינעזאָן,

כ׳האָב שוין צוגעקלעבט אַ מאַרקע צו מיין איינפאַכער קאַרטע, איז פאַרפאַלן. פון היינט אָן בעקומסטו אויסזיכטען. וואָס טהוט קרינסקי? ער האָט מיר געזאָלט שיקען קאָרעקטען. — וואָס טהוט הירשביין אין וואַרשוי? וויל ער זיך עטאַבליערען? דען בריעף פון נאַציאָנאַל-ציי-טונג האָב איך נאָך נישט געלעזען. איך האָב צייט. די מילערס זענען ביי אונז צו גאַסט, פאָהרט מען אַרום. מילער רעכענט דיר איבער-צוגעבען די אַגענטור פון עוואלענקאס אויסגאַבען. ער וועט דיר שרייבען אויספיהרליך. וואָס טהוט אש? בלייבט ער אין וואַרשוי? איך האָב׳ם צוויי קאַרטען געשיקט קיין קוזמיר, וואָהנט ער נאָך דאָרט?

בערג און בערג. פעלזען און פעלזען. אַ מחיה.

דיין י״ל פרץ

העלענע גריסט.

55

צו יעקב דינעזאָן

(פונם אָריגינאַל)

זאַקאָפּאַנע 1907 15/8

דאָ עס׳ מיר מיטאָג! ווייסט, ווער?

56

צו יעקב דינעזאָן

(פונם אָריגינאַל)

זאַקאָפּאַנע 1907 16/8

פאַר וואָס שרייבסטו נישט? דו וועסט פון ה׳ מילער בעקומען באַלד אַ וויכטיגען בריעף, זאָלסט קומען קיין קראַקוי.

זיי פאָרבערייט.

י. ל. פרץ

57

צו יעקב דינעזאָן

(פונם אָריגינאל)

זאַקאָפּאַנע, [1]אָן אַ דאַטען

דיין גרויסען בריעף, ר׳ יענקל, האָב איך ערשט נעכטען גע־לעזען. איך בין געווען אין קראַקוי, געווען און אַ פאָרלעזונג געהאַל־טען: מוסר, ליעבע און אַ גלגול פון אַ נגון. די איינקונפט — פאַר ראָזענפעלד[1]. דער זאַל איז געווען געפּראָפּט. אַלע געשטאַנען, געקוקט און נישט געהערט אַ וואָרט, ווי געוועגליך. איך וועל נאָך אפשר פאָהרען „געזעהען צו ווערען" קיין לעמבערג. איך וויל לערנען אַ שטיק גאַליציען. דאָס קבצנישע צענט־לאַנד. און דאָך, שבת, מאַכט קראָקוי אַ הערליכען איינדרוק, די שטאָט איז אַרומגענומען מיט „פּלאַנטען" — גערטנערישע שפּאַציער גענג. די גאַסען ברייט, זעהר ברייט, די הייזער נישט הויך, מאַנכע אַלטע, און איבער די גאַסען, איבער די סקווערען און גערטנער געהען יודאַליך דאַווענען. זעהר ריינע שטייפע וועש, שענע קראַוואַטס, אַטליסענע רעק, גירטעל, און פלאַכע שטריימליך. שבת שטראַהלט פון די אויגען. שענע יונגאַליך, שענע יונגע לייט, ערנסטע מיטעלעטערישע, פערטראַכטע, קוים עטוואָס אָבגעלאָסטע אַלטע. מען זעהט נישט אונזער יודיש־פּויליש אָבגעריסענ־קייט, דעם בטול־היש אינ׳ם גאַנג און אין דער טראַכט. פערקעהרט — די וועלט איז אויך אַ וועלט, ליידער איז שווער צו בעקומען אַ צענט און אָהן אַ צענט, איז קיין עולם הזה נישט פערהאַן. די בעל־בתישע וועלט איז אַביסעל קאָמיש. דער טאַטע רעדט דייטש, אַפילו דער שמש פון דער אַלטער שוהל, אַפילו די קברות־יודענע ביים רמאָ״ס קבר; דאָס יונגע דור — פּויליש. יודיש נישט אַ וואָרט. קענסט דיר פאָרשטעלן, ווי דערפרייט עס האָט מיך, אַז איך האָב פּלוצלינג, דאָ אין זאַקאָפּאַנע, דערהערט אונטער מיר: „יעך? יעך בין ערשט געקו־מען!" — צוויי אַלטע יודענעס אין קופּקעס, האַנדלען אַוודאי דאָ מיט הערינג. און דאָך זאָגט מען, אַז עס ווערט דאָ אויך אַ יודישע בע־וועגונג. אויך פערזיכערט מען מיך, אַז לעמבערג איז פיעל יודישער אַלס קראַקוי, און סטאַניסלאַוו — אַלס לעמבערג. שען איז נור, אַז אין

1) מאָריס ראָזענפעלד — דאָן זיך געפינען אין אַ שווערער מאַטעריעלער לאַגע.—

קראקוי, וואו די יודישע באַוועגונג איז נאָך אַזוי שוואַך, וואו עס גע־פינט זיך אין גאַנצען אַ פּאָר צענדלינג יונגע לייט, האָסט דו אויך אַלע פּאַרטייען און שפּאַלטונגען, ווי אין וואַרשוי, ווילנא א. ד. ג. —

וואָס אַמבעלאַנגט דיין ברוף, האָב איך דיר גאָר נישט וואָס צו ענפערן. דו רופסט מיך פערחלומטער, איך דיך — פּעסימיסט. איך בלייב ביי מיינעם: אין רעכטע הענד, וואָלט אַלץ געווען רעכט.

עס וואָלט געווען אַ חדוש נפלא די ראָמאַנצייטונג[1] זאָל געהן. אַ חדוש נפלא „אונזער לעבען"[2] זאָל מאַכען גוטע געשעפטען. נור — מוחל. —

וואָס הערט זיך מיט דער פּראָלעטאַרישער וועלט?

הירשביין האָט מיר געשריבען אַ קאַרטע פון ווילנא, געענדיגט: „שפּעטער פון דאָרף מעהר". מעהר אָבער האָב איך פון איהם קיין צייכען נישט ערהאַלטען. ער אָבער אינטערעסירט מיך מעהר פאַר אַלע יונגע. שרייב מיר מעהר פון איהם, פון זיינע פּלענער, פרעג אין מיין נאָמען, וועט ער פיל לייכט מעהר רעדען.

זאָגען זאָג איך דיר: עס איז נישט אַזוי שלעכט, ווי דו מיינסט.

דיין י"ל פרץ

„זאַקאָפּאַנע" איז שען. כ'וויל אָבער דעריבער אין בריעף נישט שרייבען. עס איז מעהר ווערט, דער ד"ר בירא מוז שוין זיין אין וואַרשוי, נעם דיר אָפּ דיינע העמדער. אַ גאַנצע נאַכט האָט געגאָסען, מען האָט קיין צייכען פון קיין באַרג נישט געזעהן. מען האָט זיך געפיהלט, ווי דערטרונקען אין אַ נאַסער פינסטערקייט. צינד לייטערט זיך אַ ביסל אויס. עס איז אָבער שווער צו גלייבען, מיר זאָלען נאָך האָבען אַ גוט וועטער. די בערג דעמפען מיט רויך. דער הימעל — אלול'דיק, עס וויינט און עס בלאָזט קיהל.

און דאָס „שיקסעל", וואָס בעדיענט אונז צום פרישטיק וויל נישט צוזאָגען קיין „פּאָגאָדע". אַלץ אַרום, וואָס האָט געגלאַנצט און גע־שטראַהלט שטעהט נאַס-אבל'דיק. איין טרייסט: מען זעהט נישט דעם צלם אויפן געוואָנט-שפּיץ, ער איז אין וואָלקען אַריין. אפשר וועט'ר מיט'ם ערגיץ אַוועקשווימען. שרעקליך קאַטאָליש אַרום. עס עטעמט זיך שווער. איך בין נישט מקנא דעם היזיגען יוד. דאָ צו וואָהנען

1) וואָכנבלאַט, צרויסגעגעבן דורך מ. קרינסקי.

2) טאָגצייטונג אין וואַרשע. —

בעשטענדיג, הייסט קיין סעקונדע פריי נישט עטעמען. און אפשר דאַכט זיך מיר אַזוי. מיין געוועלבניק, ווו מען קויפט אייער, פוטער, מאַר־קען... עטעמט זעהר פריי: מאַכט צענטען. זיין לאָמע פלונית'טע טאַנצט אונטער און שמעלצט זיך אין אייגענעם פעץ. אַ פערגאָסען חלב'ן פנים מיט לוסטיגע אייגאַליך.

האָסטו אויך, דאַנק דעם וועטער, אַ גרויסען בריעף. באַלד אַזוי גרויס, ווי אַ נאָוועלע. איך מוז אָבער איבערלאָזען איין אָרט פאַר דער פלונית'טע, אַזיסט, וואָלט איך דיר פאָרגעשטעלט מיין געוועלב־ניקס פעררעאַצט גרין טעכטעריל. אונטער קראַקוי אין טיניעץ — אַ דאָרף — וואהנט ר. מיט די דאַרע טעכטער, וואָס רעכען זיך אַביסל אונטערצושמדען.

58

צו יעקב דינעזאָן

(פונם אָריגינאַל)

זאקאָפּאַנע, [אָן אַ דאַטע]

הכלל, ר' יענקל, מען האָט דיך געקירצט און אפשר דאָס ערשטע מאָל נישט קיין חבר, נישט קיין ליטעראַט. פערקעהרט, אויפ'ן חשבון פון פערלוסט, האָסטו בעקומען פון אַ ליטעראַט צוריק 25 רובל. לאחר יאוש, דעם טעם פון בעגנבעט ווערען קען איך. אויב דו געדענקסט, האָט עס מיר שוין געטראָפען. מען האָט מיך געלאָסט ממש בגלוי — און ווי ווייטער שטעהט. נור אַ שטיקל הנאה פון דער גנבה האָב איך דאָך. איך בין נישט, ח"ו, אַ שמח לאיד. נור ערשטענס: וועסטו ווערען בענייט, און אַז דו וועסט דיר געבען דאָס וואָרט, במשך אַ יאָהר, ליטעראַטען קיין געלד נישט צו באָרגען, וועסטו דיר אויסשלאָ־גען דעם היזק. מיט פּראָצענט. און צווייטענס האָסט דו מיר, דאַנק דער גנבה, אַ דענערוויערט בריוועל געשריבען. „דאָס ווענטעל קוקט אויף דיר מעלאַנכאָליש און לאָסט דיך די גנבה נישט פערגעסען". דאָס איז גוט. דו ענטלויפסט פון לעבען, פון אַלעם וואָס דענערוויערט און רופט אַרויס טיפערע טענער, האָט זיך דאָס לעבען צו דיר אַריינגערי־סען אין געשטאַלט פון איין עקספּראָפּריאַציע. נאַ דיר און וויין נישט. און אַביסל סכנה איז אויך געווען דערביי, אַזון נצול פון אַ מעסער

ביסטו געוואָרען... זאָג דעם אמת, עס חלומט זיך דיר אַ מעסער? אויב יאָ, בעשרייב עס. זאָל זיין אין אַ בריעף.

דאָס וועטער האָט זיך געענדערט. רעגען און רעגען. און דאָך אויסהאַלטען קען מען. די לופט אין ערשטען רעגען-טאָג איז געווען אַזוי ריין, און אַזוי דורכזיכטיג, אַז די בערג זענען פּלוצלונג צוגעקומען נענטער, און אַזוי נאָנט, אַז מען האָט די קלענסטע שרימפּען געזעהן. און פּלוצלינג, אַ מענש שטעהט אויף פאַר טאָג, לויפט אַרויס אויפ'ן באַלקאָן — אַ זילבערנער געוואָנט![1] שטאַרט אַרויס איבער די רעגלען — נידריגע, גרינע, וואלדיגע בערג, ווי אין איין עטרה. דורכזיכטיג ווייסער שניי. און אונטען — נאָך שטעהענדיקע תבואה! נאָך אַ שטונדע און פון די רעגלען בליהען אַרויס ווייסע וואָלקען-שנירען. אַ מאַטער הימעל פון אויבען, אַ שניי-באַרג איבער אַ וואָלקען-גאַרטעל, און אונטער איהם אַ סאַמעטען-גרינער רעגלען-אַקסעל איבער אַ גרינעם האָבער-פעלד! משוגע צו ווערען...

און אָבענדען זענען געווען. עס רייכערן זיך די בערג, ווי מזבחות צו'ן אַ בייזען גאָט. דער רויך ווערט טונקעלער און טונקעלער. די וואָלקען איבער איהם שוואַרצער. לאַנגזאַם גיסען זיך פעלזען, באַרג, וואָלקען און הימעל צוזאַמען... אין אַ געקושעריי צי אין אַ געשלעג?

און אַז די בערג רעכטס לאַכען, ווי פריש אָבגעצוואָגענע קינדער, און די בערג לינקס טראָגען אויף זיך שווערע, דריקענדע, שרעקענדיגע וואָלקען — וואַרפט מען מיט די אויגען אַהין און אַהער און מען שטעהט צודולט אין דער מיט.

און דאָס וואַסער באַרג-אָב! ראַשענדיג, שוימענדיג, זילבער און פערל...

און יעדע מינוט אַ נייע בעלייכטונג: נייע פעלזען, נייע בערג, נייע וואַסער-סטענגיס. און אַלץ, אַלץ ווערט פערגעסען. אויס וואַרשוי, אויס פּאָליטיק, און אַז מען נעמט אַ צייטונג אין דער האַנד אַריין, איז אַלץ אַזוי גלייכגילטיג פרעמד.

און דאָך, אויב עס וועט זיך נישט אויסלייטערן, וועט מען מוזען ענטלויפען. איך ווייס נאָך נישט: איבער לעמבערג אָדער איבער בודאַפּעשט. און אפשר וועט איינפאַלן עפּעס אַ דריטס. עס איז מאַנכמאָל צו קאַלט, צו נאַס און ביים טונקעלערן רעגען וועטער, ווערען די

---

1) הויכער בארג אין זאַקאָפּאַנע.

פעלזען מיט די בערג אין גאַנצען פערלוירען. מען איז אַרומגערינגעלט מיט עפּיס אַ פינסטערן, נישט ריהריוודיגען וואל. צינד, ווען איך שרייב עסענדיג פרישטיק, איז ספק רעגען. און דאָס איז דאָס ערגסטע. פון געוואָנט זעהט זיך אַ קליין שטיקעל, דער שניי בלאַנקט נישט, אָבער גאָר נישט. אַ בטלניש-פערוואַרלעסיגטער קאָפּ. אָבשטויסענדיג.

צופעליג האָב איך געלעזען אַ בראָשורע אויף דייטש: קליידונג און שמוק אין ביבלישען און תלמוד׳שען שריפטען פון ראַבינער דער יודישען געמיינדע צו בערלין – ד״ר אַדאָלף ראָזענצווייג. בערלין. מ. באַפעלבויער, 1905. אויב דו טרעפסט זיך מיט קאַמינסקי[1]), ראָט איהם, ער זאָל זיך די בראָשורע פערשאַפען. די טראַכט איז זעהר גוט בע־שריבען. זי איז ביללי ג און ל י י כ ט צום בעזאָרגען. – עס ווערט עטוואָס העלער. אויב עס וועט מעגליך זיין, וועל׳מיר נאָך איין אויספלוג מאַכען.

דער פאָריגער בריעף איז געלעגען 2 טאָג אויפ׳ן טיש, מען האָט׳ם פערגעסען אַריינצוואַרפען אין קעסטיל. זיי מוחל. –

צינד געהען, איבער די שניי שפּיצען, ווייסע, ריהריוודיגע זיל־בער-וואָלקען. שניי און וואָלקען גיסען זיך צוזאַמען. ביאַליק, פאָהרענ־דיג צוריק פון האַג[2]), זאָל אָבטרעטען אין קראַקוי, וועט ער אפשר קומען אַהער צו גאַסט. אינטערעסאַנט, צי ער וועט מעהר געניסען פון די פעלזען, ווי פון ים אין אָדעס...

זיי געזונט און שטאַרק. מאַך דיר נייע שיינע קליידער. געה צום לעבען און וואַרט נישט, עס זאָל דיר מוזען איינברעכען די טהיר, אָבהאַקען שלעסער.

דיין י״ל פ ר ץ

איך האָב געלאָזט אַ שטיקעל אָרט פאַר העלענא, טהוט זי זיך אָבער אָן און ווען איך לאָז זי שרייבען, וואָלט איך צו פיעל צייט פערלאָרען. גריס איך דיך הערצליכסט אין איהר נאָמען. אַזוי הייסט זי. – אַ שטיק בלאָהער הימל האָט זיך בעוויזען. אויף לאַנגע יאָהר!

---

1) א. י. קאַמינסקי — דער באַוווסטער אַרטיסט אין טעאַטער-דירעקטאָר.

2) האַאַג, וווּ ס׳איז פאָרגעקומען דער צי׳ניסטישער קאָנגרעס.

59

צו יעקב דינעזאָן

(פונם אָריגינאַל)

זאַקאָפּאַנע 1907 25/8

ליעבער יענקל!

איך פאָהר צינד — זינטיג 3 — קיין קראַקוי, פון קראַקוי קיין לעמבערג, וואו איך בין פערבעטען אויף אַ פאָרלעזונג אויף דאָנערשטיג. פרייטאָג צוריק קיין קראַקוי, וואוהין העלענאַ[1] וועט קומען פון זאַקאָפּאַנע און צוזאַמען — קיין וואַרשוי. זונטיג — נאָך אַלעם! מאָנטאָג — צוריק אין בודע[2] אַריין. עס איז זעהר, זעהר טרויריג. נעכטען גע־מאַכט דעם לעצטען אויספלוג. אַ סיום געמאַכט. עס איז מיר נאָך קיינמאָל אַזוי שווער נישט געווען אַ ה י י ם צו פאָהרען. די פאָר־טעג אין לעמבערג וועלען מיך פילייכט עטוואָס צושטרייען.

דיין י. ל. פ ר ץ

60

צו יעקב דינעזאָן

(פונם אָריגינאַל)

קראַקוי 1907 30/8

גרוס פון קראַקויער קאַמערס.

י״ל פ ר ץ[3]

---

1) פרצעס פרוי.

2) נעמיינט די גמינע, ווו פרץ האָט געאַרבעט ווי אַן אָנגעשטעלטער.

3) אויסער פרצן און זיין פרוי האָבן צוגעשריבן זייערע קורצע גרוסן י. ח. רבניצקי, ח. אַלעקסאַנדראָוו, מ. ערליך, א. ל. שוסהיים, אלישבע ראַבינאָוויץ, נ. פינס, ד״ר הילפשטיין, ד״ר בילייא, ד״ר שפינדל, משה פישער, ב. באַראָכאָוו, חאַשין א. אַנד.

61

צו יעקב דינעזאָן

(פונם אָריגינאַל)

לעזבערג 1/9 1907

מערס גרוס אויס לעמבערג.

י"ל פרץ[1]

62

צו יעקב דינעזאָן

(פונם אָריגינאַל)

לעמבערג 1/9 1907

גרוס אויס לעמבערג.

י"ל פרץ[2]

63

צו שלום עליכם

(פון א קאָפּיע)

[דער בריוו איז געשריבן אָנהויב 1908, ווען שלום עליכם איז אויף זיין אדורכרייזע געווען אייניקע טעג אין ווארשע. — קנאַפּע 20 יאָר האָבן פּרץ און ש"ע געפירט א ברוגז און זיך קיין בריוו נישט געשריבן. — זע מיין ארטיקל „פּרץ און שלום-עליכם"]

שלום עליכם „שלום עליכם" —

אַז בערקאָוויץ קען שרייבען, האָב איך שוין לאַנג געוואוסט. אַז איהר זייט אין וואַרשוי — אדרבא ואדרבא! וואו מען קען זיך זעהן?

---

1) צום בריוו האָבן צוגעשריבן קורצע גרישן אייניקע לעמבערגער תושבים.

2) אויפן קאַרטל האָבן צוגעשריבן זייערע פאַמיליע-נעמען משה ריכטער, פישל וויטקאָווער, שמואל יעקב אימבער אין גרשום באדער. — עס איז אַן אַנזיכט-קאַרטל פון דעם ערשטן יידישן קלוב אין עסטרייכישן פּאַרלאַמענט. ארום א טיש זיצן ד"ר שטרייכער, ד"ר גאַבעל אדאָלף שטאַנד און ד"ר מאַהלער. —

ווייסט איהר דאָך, אַז עס איז פערהאַן אַ טעלעפאָן; בעשטעלט, וועט מען פלוידערן. און אַז מען וועט פלוידערן, וועט מען רעדען פון די מאָנאַטשריפטען[1]) אויך.

אייער ל. פ.

64

צו לאַזאַר קאַהאַן

(פונם אָרוגינאַל)

[דאָס בריוול אין די איבעריקע בריוולעך צו ל. קאַהאַן אין לאָדזש האָבן אַ שייכות צו די פאָרלעזונגען, וועלכע ל. קאַהאַן האָט איינגעאָרדנט פאַר פרצן אין לאָדזש]

27 יוני 1908

גוט. ווען געהט אַרויס דער צוג 3 3/4 אָדער 2 3/4?

פ ר ץ

65

צו לאַזאַר קאַהאַן

(פונם אָריגינאַל)

6 יולי 1908

ליעבער, אויבוואָהל האַלב משוגענער, הער קאַהאַן,

ד'קען קומען שבת. זעהט אַזוי צו מאַכען, ד'זאָל קענען אַוועקפאָהרען אָהן איבערנעכטיגען.

30 רובל שיקט מיר אַרויס, ווי עס איז אָבגערעדט געוואָרען, פ אָ ר אַ ו י ס. דאָס נעמען איז נישט אנגענעהם. —

זייט געזונד און שטאַרק

י"ל פרץ

---

1) „ליטעראַרישע מאָנאַטשריפטען", חודש-זשורנאַל דערשינען דאַן אין ווילנע, אונטער דער רעדאַקציע פון א. ווייטער, ש. ניגער און ש. גאָרעליק.

66

צו ב. וולאַדעק

(פון א קאָפּיע)

[דאָס ליד איז אָנגעשריבן אויף א פּאָסט-קאַרטל צו ב. וולאַדעק אין יולי 1908. — ב. וולאַדעק האָט עס פאַרעפנטלעכט נאָך פּרצעס טויט אין ניו-יאָרקער „צוקונפט" 1915, ז. 497 מיט א צו-שריפט: „אויף וויפל מיר ווייסן, איז אָט דאָס ליד פון פרגן איי ערגעץ נישט געווען געדרוקט"]

אַ ברוינער וואָלקן-שטיק
אונטערן הימל דעם בלאָען
שוועבט און — טראַכט:

ווייסט, ווייניקסטנס, ד ע ר
וואָס טרייבט,
וואָס יאָגט מיט דער געהיימער פליגל-באַוועגונג,
וואוהין ער טרייבט?

יאָגט ער אונטער די ז ו ן,
וויל ער כ'זאָל צעפליסן
אין אַ רעגן-שפּריי,
טרענקען די דורשטיגע ערד
אַרויסרופן ברויט און — בלומען?

אָדער אין שלאַגס רעגן צעגיסן,
און אויפן גרויסן יום-טוב
גרויסן פרילינג-טאָג,
שייערן, שווענקען און רייניקן
די זינדיקע ערד?
אָדער ווערט אין מיר אַ דונער געבוירן?
אויף ו ו ע מ ע ן? אויף וואָס?

— — — — — — — — —
אַזוי שוועבט אונטערן הימל דעם בלאָען
אַ ברוינער וואָלקן-שטיק און טראַכט...

67

צו ד"ר נתן בירנבוים

(סונם אָריגינאַל)

[צווישן פרצעס איבערגעבליבענע פּאַפּירן אינם דינעזאָן־אַרכיוו געפינט זיך פאָלגנדיקער בריוו, געשריבן דורך פּרצן גופא. דער איניציאַטאָר פון דער טשע־נאָוויצער יידישער שפּראַך־קאָנפערענץ ד"ר נ. בירנבוים האָט פאַנאַנדערגעשיקט צו א ריי אָנגעזעענע יידישע פערזענלעכקייטן א פּראָיעקט פון אַן אויפרוף וועגן דער שפּראַך־קאָנפערענץ. אזא מין אויפרוף איז אויך צוגעשיקט געוואָרן פּרצן און דינעזאָנען, מיט דער בקשה, זיי זאָלן אים אונטערשרייבן. מעגלעך, אז אָט דער בריוו איז איבערגעשריבן געוואָרן דורך י. דינעזאָן און אָפּגעשיקט צום ד"ר נ. בירנבוים, ווי ער איז. זע מיין אַרטיקל „פּרץ און די טשערנאָוויצער יידישע שפּראַך־קאָנפערענץ".
— דער בריוו איז געשריבן אין 1908]

זעהר געעהרטער הער ד"ר!

עס איז אונס, הער דאָקטאָר, זעהר שווער געווען צו ענפערן. מיר זענען, נאַטירליך, זעהר פעראינטערעסירט אין קאָנפערענץ, אָבער אונטערשרייבען אייער אויפרוף האָבען מיר אויף קיינפאַל נישט געקאָנט. מיר האָבען אייך נישט געוואָלט שטערען, מיר וואָלטען אויך געקומען אויף דער קאָנפערענץ אָבער אַלץ נישט אונטערשרייבען. צום אַלעם ערשטען געפעלט אונס נישט די, זייט אונס, מוחל, „אַמעריקאַנישע" הקדמה... מיר, ליידער, גלייבען אין גרויסע פּאָרטשריט נישט. וואָס עקזיסטיערט? ביי אונז — צוויי געלע בלעטער; דער פריינד איז פערקויפט אונד ווערט אַ ציוניסטיש פּאַרטיי בלאַט... מען דאַרף אַ קאָנפערענץ — צו פאָדערן די ענטוויקלונג, דעם פּאָרטשריט...

און די אַמעריקאַנישע „מליצות" — פּאָעטען שרייבען ליעדער, נאַטירלעך, מאַכען זיי קיין שטיוועל... אידישע צייטונגען פערשפּרייטען פּאָליטיק, „דערגרייכען אַ מדרגה", „פּיעסען", „צוציהען כל המיני קרענק און מומים". דאָס איז פאַר אונס קיין יודיש נישט, דאָס איז, אין דער ערשטער ליניע, גראָב. און ווענינגסטען די אויפרופער דאַרפען האָבען אַ סטיל...

„נישט לאָזען אַרומלויפען פראַנק און פריי, אָבהיטען ווי אַ טייער קינד א. ד. ג.״ איז פאַר איין אויפרוף צו קינדיש...

מיר קענען און ווילען אונטערשרייבען אַ נאַטירלעכען, אייערופעאישען אויפרוף, איין איינפאַכען...

אום צו פעדערען די ענטוויקלונג פון דער יודישער שפראַך ווערט (דאָרט און דאָרט, אין דער און דער צייט) צוזאַמענגערופען אַ קאָנפערענץ.

עס ווערען געשטעלט צו בעהאַנדלונג די פראַגען

1) וועגען אָרטאָגראַפיע —
2) גראַמאַטיק
3) בענוצען פרעמדע ווערטער
4) אַ ווערטער בוך
5) ביבעל איבערזעצונג
6) די פרעסע
7) די ליטעראַטור
8) דראַמאַטורגיע און סצענע
9) די בעדייטונג פון דער שפראַך אַלס נאַציאָנאַלע אָדער פאָלקסטימלעכע שפראַך און איהר בעציהונג צו העברעאיש.
10) די מאָראַלישע צווישען פעלקערליכע ליטעראַרישע אייגענטהומפערזיכערונג״.

אויב איהר בעשטעהט אויף דער פאָרם שרייבט אייך אונ אונז אונטער.

68

צו יעקב דינעזאָן

(פונם אָריגינאַל)

[די יידישע שפראַך-קאָנפערענץ האָט זיך געעפנט דעם 30-טן אויגוסט 1908. פרץ האָט ארויסגעוויזן גרויס אינטערעס צו דער קאָנפערענץ. דער בריוו איז געשריבן צו י. דינעזאָן אין די ערשטע טעג פון זיין קומען קיין טשערנאָוויץ]

ליעבער דינעסאָן,

הכלל איך בין אין — ציערנאָוויץ.

אַש'ן האָב'מיר פערלוירען אויפ'ן וועג: אין לעמבערג האָט'ם

צוגענומען אַ ד״ר רייך, אַ רעדאַקטאָר פון Wschód און אַ חתן פון אַ כּלה, וואָס וואָהנט אויפ׳ן דאָרף, און אויפ׳ן דאָרף בעקומט מען רייטפערד א. ד. ג.

פון ציערנאָוויץ שרייבען, פון דער קאָנפערענץ — אונמיגליך... בעקאַנט געוואָרען מיט „אחר״ — ד״ר בירנבוים, מיט אַ ביסל יונגע לייט, — קיין ריכטיגען בעגריף אָבער פון דער קינפטיגער קאָנפערענץ האָב איך נישט. און איך וואָלט דיר נור אַ אַנזיכטקאַרטע געשיקט, ווען נישט, וואָס דער יונגער עולם בעט דורכאויס איך זאָל דיך בעטען, דו זאָלסט תּיכף ומיד אָבער טאַקע באַלד אַרויס[שיקען] 2—3 עקזעמפּלאַרען פון דער „גאָלדענער קייט״ און מיינע „דראַמען״. זיי ווילען עפּיס אויפ־פיהרען בשעת איין אָבענד און האָבען, לא עליכם, נישט. עס ווייזט זיך, אַז גאַליציען וויל שוין לעבען און האָט קיין בוכהענדלער נישט. דערפון אָבער שפּעטער. דערווייל טהו דעם עולם צוליעב, שיק זיי די ביכער. מיין אַדרעס: ציערנאָוויץ, בוקאָווינאַ, עסטרייך, האָטעל בריסטאָל. א פּראַכטפאָל האָטעל, דאָס „נייעסטע״. העלענע פּאַקט אויס אין שאַפע אַריין. —

וואָס נאָך? גאָר נישט. זיי געזונד

דיין פּרץ

69

צו יעקב דינעזאָן

(פונם אָריגינאַל)

[נאָך דער קאָנפערענץ האָט פּרץ צוזאַמען מיט ש. אש, ה. ד. נאָמ־בערג און א. רייזען אונטערגענומען אַ קונסטלער־טור איבער אַ ריי שטעט פון גאַליציע און בוקאָווינע לטובת דעם צענטראַל־ביוראָ פון דער קאָנפערענץ פאַר דער יידישער שפּראַך. — דער בריוו איז געשריבן פון איינער אַ שטאָט, וווהין פּרץ איז געקומען האַלטן אַ פאָרלעזונג.]

ליעבער יעקב, „וואַרשויער פערטרויאונגס מאַן פאָן דער שפּראַך־קאָנפערענץ״. (ווייסט דערפון?)[1]

1) יעקב דינעזאָן איז באַשטימט געוואָרן דורך דער שפּראַך־קאָנפערענץ אַלס פאַרטרויאונגס־מאַן פון וואַרשע.

מיר האָבען דאָ גאָר נישט דערהאַלטען, נישט דיין בריעף, נישט די „גאָלדענע קייט". רעקלאַמיערט אויף דער פּאָסט, רעקלאַמיערט אין ביוראָ פון דער שפּראַך־קאָנפערענץ און — גאָר נישט.

אַז נומבערג איז אַ „פּערזאָרגער" האָב איך געוואוסט, נור ער זאָל זיך אַזוי פערנאַכלעסיגען האָב איך מיר נישט פאָרגעשטעלט. קיין בלעטער פון דאָרט בעקומען מיר נישט. און ווען איך שטעל מיר פאָר, וואָס וואָלט געהאָלפען? בשעת קאָנפערענץ האָב איך קיין רגע רוה נישט געהאַט געאַרבעט, פאַר צעהן, און נאָך דער קאָנפערענץ פאָהרט מען אַרום אין דער מדינה[1] מיט די יונגעז לעזען. ווייסט דו דאָך, אַז זיי לעזען, איך אָבער מוז אויך רעדען. איך בין שרעקליך פערנומען. צי עס וועט זיך אַמאָל אָנרופען אויף מיין געזונד, ווייס איך נישט, דערווייל אָבער אַרבייט איך אויף אַלע כלים. איך וועל דיר וועגען דער ק. [קאָנפערענץ] נישט שרייבען, ערשטענס ווייל איך האָב קיין צייט נישט, און צווייטענס ווייל איך וויל דיר פערציילען פה אל פה.

אין וואַרשוי וואָלט איך געוואָלט די ק. [קאָנפערענץ] רעפעריערען. אפשר וואָלט ד"ר לעווין פאָרבערייט איין ערלויבניס? דאָ בעגעגענט מען אונז מיט גרויס פאַראַד. מיט געזאַנג, סערענאַדען, קאַרעטען און — מיט האַרץ. אונזער געגנער באַהאַלטען זיך און — שווייגען... כ'קען נישט מעהר. מיעד. זיי געזונד.

דיין י"ל. פ.

העלענע גריסט. זי וואַשט זיך. מיר פאָהרען באַלד ווייטער. אמת'ע נע ונד'ניקעס. —

70

צו יעקב דינעזאָן

(פונם אָריגינאַל)

[געשריבן פון באָריסלאַוו אויף א פאַרביק אַנזיכטס־קאַרטל, אויף וועלכן ס'זענען אויסגעמאָלט מיליטער־לייט, וועלכע גראָבן אַ גרוב צו פאַרלעשען די שרפה פון אַ שאַכטע.—פרץ האָט דאַן אין באָריסלאַוו געהאַלטן אַ פאָ־ט־אַג]

1) ס'זענען דאַן איינגעאָרדנט געוואָרן פאַרלעזונגען אין דראָהביטש, באָריסלאַוו, טאַרנאָפּאָל, סטאַניסלאַוו, סכאָדניצע, סוטשאַוו, קומפּאָלונג, גורא הומארא א. א.

[באָריסלאַוו, סעפּטעמבער 1908]

זעהסט, וואו מען האָט מיך פערוואָרפען?

?

71

צו לאַזאַר קאַהאַן

וואַרשע, 18 סעפּטעמבער 1908

גוט, מיסטער קאַהאַן.

יל"פ

72

צו א. ווייטער

(פונם אָריגינאַל)

[די דריי בריוו פון פרץ צו א. ווייטער זענען געשריבן סוף 1908 און אָנהויב 1909 אויף בלאַנקען — „רעדאַקציאָן „יודישע וואָכענשריפט", י. ל. פרץ, וואַרשוי, צעגלאַנא 1". — ווי באַוווּסט, האָט פּ ק אָנהויב 1909 אַרויסגעגעבן אין וואַרשע די „יודישע וואָכענשריפט", דערשינען בלויז 4 נומערן. דער ערשטער בריוו איז געשריבן אויף אַ פּראָספּעקט פון דער „יוד. וואָכענ-שריפט". אָנגעהויבן פון די ווערטער „ווי איר ווייסט" ביז „האָנאָ-ראַר וועט צאָלן די רעדאַקציע" איז פון דעם געדרוקטן טעקסט. פּרץ האָט צוגעגעבן פאַר דעם פּראָספּעקט אין נאָך דעם פּראָס-פּעקט עטלעכע געשריבענע שורות. — די אָריגינאַלן-בריוו געפינען זיך אין דעם עטנאָגראַפישן אַנסקי-מוזיי אין ווילנע. די פינקטלעכע קאָפּיעס זענען מיר צוגעשיקט דורך משה שאַליט און ח. לונסקי]

ליעבער ווייטער,

איהר זייט מיר נאָך ווייטער געוואָרען, עס וואָלט אַפילו אַ יושר געווען, מיר צו שרייבען, אַז איהר זייט אַריין אין פריינד[1]). וואָס וואָלט עס אייך געשאַד[ט].

אָבער וואָס געווען איז געווען —

1) טאָגבלאַט אין פעטערבורג. —

ווי איהר ווייסט שוין פון די צייטונגס-אַנאָנסען, האָב איך איבערגענומען די רעדאַקציע פון דער „יודישע וואָכענשריפט", וואָס וועט אַרויסגעהן פון 7-טען יאַנואַר (אַלטער סטיל) אין וואַרשוי.

די רעדאַקציע און אַדמיניסטראַציע זענען פאָלשטענדיג געטהיילט און אָהן שום בעציהונג צווישן איינער מיט דער צווייטער.

קענענדיג מיין ביזאַהעריגע אַרבייט, דאַרפט איהר וועגען דער ריכטונג פון וואָכענשריפט קיין ערקלערונג נישט. איך דאַרף נאָר זאָגען, אַז די הויפּט-געוויכט וועט געלעגט ווערען אויף ליטעראַטור און קונסט.

אָנפאַנגס וועלן אַרויסגעהן נור איינבויגענדיגע נומערן. אויב עס וועט גוט געהן, וועט קומען צו צוויי און צו דריי, און צו אילוסטראַציאָנען.

די זאַכען מוזען דערווייל זיין זעהר קליינע, ווייל המשכים זענען נישט פּראַקטיש.

איבערזעצונגען פון קלאַסיש גוטע זאַכען אויס אַנדערע שפּראַכען (אויסער רוסיש און פּוליש, וואָס אַ גרויסער % לעזט אינ'ם אָריגינאַל) זענען זעהר געווינשען, ווי אויך אַרטיקלען און פעליעטאָנען.

האָנאָראַר וועט צאָהלען די רעדאַקציע אַ בעסערן אַלס דער פריינד, און תיכף ומיד, שיקט מיר זאַכען פון 50, 100, — העכסטנס 150 שורות. כ'בעט אייך, שיקט, ווי אַמשנעלסטען, ווי אַממעהרסטען.

גיט מיר אויך אויף גוטע „פירמען" פון פעטערסבורג. איך לעב אַזוי פעראיינזאַמט, אַז איך האָב קיין איינציגע אַדרעסע נישט.

שמועסט אייך דורך פּערזענליך וועגען דעם מיט באַקאַנטע.

אָבער איין זאַך זאָלט איהר זיי זאָגען, קיין מיטעל מעסיגע זאַכען, וועל איך נישט דרוקען. גוטע איבערזעצונגען פון אויסלענדישע קלאַסישע קליינע זאַכען — רעכט גערן, — ווי געזאָגט מאַקסימום — 150 שורות די זאַך.

גאָר פּאַסענדיגע קען געהן אין 2—3 המשכים, אויב יעדער המשך וועט זיין אינטערעסאַנט אן אונ פיר זיך.

זייט געזונד און שטאַרק

אייער

י. ל. פּ ר ץ

73

צו א. ווייטער

(פונם אָריגינאַל)

וואַרשוי, דען 6/20 יאַנואַר [1909]

ליעבער ווייטער

צי איך האָב פון אייך אַ בריעף ערהאַלטען און נישט געענפערט, געדענק איך נישט. מעגליך איז עס. מן הסתם האָב איך אייך נישט געהאַט, וואָס צו ענפערן. און פיללייכט בין איך אין דער היים נישט געווען און דערנאָך, צוריקגעקומען, דעם בריעף נישט געפונען. עס איז אָבער שוין צייט, איהר זאָלט אייך מיין שווייגן צום האַרץ נישט נעמען. גלייבט מיר, אַז ווען איך שווייג, מוז איך שווייגען; איז מיר אַזוי שווער, ווי ווען רעדען וואָלט מען פון דער לעבער גערעדט, און דאָס — וועל איך קיינמאָל נישט טהון. און טהו איך עס אַ מאָל, און ווערט איהר געוואָהר דערפון, זאָגט קדיש נאָך מיר... מיין בעציהונג צו אייך און נאָך אייך צו אייערע קאָלעגען, דאַרף אייך זיין קלאָר. און איז עס אייך נישט קלאָר, צווייפעלט איהר, איז נישט מיין שולד; איהר צווייפעלט אין אַלגעמיינעם, און אַ שאָטען שטראַהל פון אייער אַלגעמיינעם צווייפעל פאַלט אויף דער בעציהונג אויך... שרייבט און שיקט, וואָס איר ווילט און קענט... איהר האָט קיין „פירמען"? איך האָב געשריעבען צו ברוצקוס און ח. ד. הורוויץ וועגן עקאָנאָמישע אַרטיקל, פערבעטען אויך — אנסקי צו בעלעטריסטיק, רעדט מיט זיי איבער, זיי קענען מיך נישט אַזוי גוט, ווי איהר, און איך וויל קיין מיסטפערשטענדעניש נישט האָבען. ערקלערט זיי, וואָס איך וויל; איך ווייס, אַז איהר ווייסט עס...

מיר איז צונד שווערער צו שרייבען, ווי געוויינליך... איך רעד צו אייך, ווי פון אַ שווערען וואָלקען אַרויס. פיהלט איהר איהם נישט. געמוזט דאָך איינמאָל אַרויס צו אייך מיט אַ וואונק...

אייער י. ל. פרץ

נאָך עפּיס, שוין פערזענליך-געשעפטליך.

איך דרוק איבער אַלע מיינע זאַכען מיט די „שריפטען" צוזאַמען.

עס וועט זיין איבער 120 בויגען[1]; דאַכט זיך נאָך אויסער סצעניש זאַכען. פעהלען מיר אָבער טהייל זאַכען. מאַנכע פון זיי זיינען געדרוקט געווען אין פריינד (פאָלקסטימליך) „ל י ע ב ע" — אין דאָס לעבען[2]. האָט דינעסאָן וועגען דעם געשריבען צו פּראָפּוס[3] אונ געבעטען, ער זאָל די זאַכען, וואָס ער האָט איהם פערצייכענט, איבערשרייבען. אייניגע האָבען זיך דערנאָך געפונען, האָט ער איהם געשריעבען וועלכע. אין ביידע בריעף פערזיכערט, אַז די אַרבייט וועט גוט בעלוינט ווערען. פון פּראָפּוס איז קיין ענטפער נישטאָ, אונ די זאַכען זענען נייטיג, זעהר נייטיג. ווערט, בעט איך געוואָהר, וואָס דאָס בעטייט, אונ וויל עס פּראָפּוס נישט טהון, זעהט מיר עס צו פערזאָרגען דורך וועמען עס איז. כ'וועל גוט בעלוינען, נור געשווינד.

אייער י. ל. פ ר ץ

74

צו א. ווייטער

(פונם אָריגינאַל)

ליעבער ווייטער.

אַזוי טאָר נישט זיין. איך שרייב דורכאויס יעדען, און בפרט אייך, דעם אמת, איהר טאָרט מיך נישט חושד זיין מיט אַ „מיין". ציניש איז דער ווירקליכסטער אויסדרוק פאַר דער זאַך. נישט דעריבער וואָס עס קומט פאָר די איטאליערין, לויט ווי איהר, זעהט אויס, האָט מיך פאַרשטאַנען. ציניש איז דאָס, וואָס אַ מענש פערציילט פון זיך אַ מעשה, לויט וועלכער עס קומט בולט אַרויס, אַז ער האָט זיין חבר ג ע'מ ס ר ט. דעם איינדרוק און ניט קיין אַנדערן מאַכט די ערצעהלונג. וועניגסטענס פאַלט אויפן ערצעהלער אַ גרויסער, גראָבער חשד... פון זיך ערצעהלט מען פיהל בעהיטזאַמער... איז אַזאַ מענש, ביי וועלכען אַ חבר פערשווינד, ביי'ן אַזוינע אָנגעלעגענהייטען לאָזט מען איבער

1) ס'האַנדלט זיך דאָ וועגן דער אויסגאַבע פון פּרצעס ווערק, וואָס דער אַמעריקאַנער אונטערנאַציאָנאַל-פאַרלאַג האָט פאָרגענומען.

2) מאַנאַזלעכער זשורנאַל — אַרויסגעגעבן אין 1905 דורך דער רעדאַקציע „דער פריינד" אין פעטערבורג.

3) י. י. פּראָפּוס — דאַן געאַרבעט אין פעטערבורגער „פריינד". —

דער שוועל; אַזוינעם גריסט מען נישט, אַזוינעם הערט מען נישט דערצעהלען. אין דער דריטער פערזאָן וועט די זאַך זיין זייער אַ גוטע.

„ווייטער" בעפרייט מיך פון אייער אונגלויבען, פון אייער „הינטער-מיין"; עס טהוט מיר ווירקליך וועה...

איך שיק אייך די זאַך צוריק צום פעררייכטען, אויב איהר וועט איינשטימיג ווערען מיט מיר. אַ'ניט, שיקט עפיס אַנדערש.

איך פון מיין זייט, בעט נאָך אַמאָל דאָס זעלבע (אנדערע אויך) נור אין דער דריטער פערזאָן... פון אַנסקין קיין בריעף האָב איך נאָך נישט ערהאַלטען.

די „מאָנאַט-שריפטען"[1] וואָלט איך זייער גערן איבערגענומען. איך פון מיין זייט גיב 1.000 רובל, גיט שטיצע נאָך צוויי, מיט דריי טויזענד גיב איך אַרויס. אָבער נאָך אַ בעדינג: די יוגענד זאָל העל-פען. איך לעיג אייך צו אַלס חאַראַקטעריסטיק איינהאָרנס אַ בריוועל. נאַטירליך — קאָנפידענציאָנעל. —

אייער יל״פ

P. S. עס בעאונרוהיגט מיך איין זאַך, איך קען נישט בעקו-מען קיין רעפערענט פאַר עקאָנאָמיע, נאַטירליך זוך איך צווישען די ראַדיקאַלע. קענט איהר מיר אין דעם נישט העלפען? פערזענליך אָדער דורך אַנדערע? פון ניגערן האָב איך קיין וואָרט בעקומען. וואָס בע-טייט עס? נאָך עפיס: איך האָב אַ רובריק — „גלאָסען": קליינע ליטעראַרישע און געזעלשאַפטליכע בעמערקונגען, אידעען און דאָסגליי-כען. העלפט מיט.

75

צו ראָזאַ יאַקובאָוויטש

(פונם אָריגינאַל)

[ד׳ דריי בריוו זענען געשריבן אָנהויב 1909 אויף די בלאַנקען „רעדאַקציאָן יודישע וואָכענשריפט". ר. יאַקובאָוויטש האָט געהאַט געשיקט פאַר דער וואָכנשריפט אייניקע זאַכן.—די בריוו זענען מיר צוגעשיקט פון ר. יאַקובאָוויטש, איצט אין קאַליש]

1) „ליטעראַרישע מאָנאַטשריפטען", פרייע ביהנע פאַר קונסט און ליטעראַטור, דערשינען 4 העפטן אָנהויב 1908 אין ווילנע אונטער דער רעדאַקציע פון א. ווייטער, ש. ניגער און ש. גאָרעליק. —

אייער האַרציגער בריעף האָט מיך זעהר שטאַרק, מוז איך אייך מודה זיין, געריהרט. אויבוואָהל ער איז דורכגעשפּינט מיט אַזוינע שטעכענדיגע ווערטער, ווי גייסטיג לעבען, סטיליסטיקע. קאָנצענטראַציע און דערגלייכען...

לערנט אייך שרייבען צו אַלעם ערשטען — איינפאַך, זעהר איינפאַך.

צווייטענס — אָרטאָגראַפיע. נישט „לעיב", נור „לעב" א. ד. ג.; עס איז זעהר שווער אייך צו לעזען. — שרייבט ריכטיג.

אייער געדיכט איז צוגעשריבען צו'ם בריעף — טהוט עס נישט. אַ געדיכט דאַרף אַמאָל געשיקט ווערען אין דרוק אַריין, און אַהין קען מען דעם בריעף נישט שיקען. נישט וואָהר?

אין אייער געדיכט שטעקט עפּיס. ווענינגסטענס אַ פערצווייפ־לונגס־מאָמענט פון אַ נשמה. דאָס געדיכט איז אָבער נאָך נישט קלאָר— וואָס הייסט „געבען דעם לעבען אַ „נחלה"? און איבערהויפּט דאָס אויסמישען העברעאיש מיט'ן יודישען, נישט אין דיאַלאָג, ווען דאָס „בית המדרש" רעד[ט], איז זעהר נישט האַרמאָניש. סאָציאַלע ליידן דרוקען זיך אַנדערש אויס.

פיליייכט האָט איהר אויסער דעם געדיכט נאָך עפּיס געשיקט? די מאַנוסקריפּטען (ווי עס פּאַסט פאַר אַ נייער רעדאַקציע) האָבען זיך אויסגעמישט, און, ווי עס האָט זיך אויסגעוויזען, זענען געווען פיעל מאַנוסקריפּטען נישט אונטערגעשריבענע. אויב אַזוי, שיקט איין [אַריין] נאָך אַמאָל. עהנליך צו אייער האַנדשריפט איז א מאַנוסקריפּט „איין אַלטע מויד", איך וועל'ם לעזען, אויב איהר וועט אייך צו איהם בע־קענען.

אין אַלגעמיינעם זעהט איהר מיר אויס זעהר דענערוויערט. [אָפּגעריסן אַ שטיק בריוו — נ. מ.]

מיט אַכטונג

י"ל פרץ

76

צו ראָזאַ יאַקובאָוויטש

(פונם אָריגינאַל)

ליעבע מאַדאַם ראָזאַ.

איך האָב איבערגעלעזען „די אַלטע מויד" — אין תוך אַריין זעהר אַ גוטע זאַך, אָבער פיל פעהלערען. געוועגליך ווערט עס פעררייכט אין רעדאַקציע, האָט איהר אָבער איין אייגענטליכען נערוועזען סטיל, און די ערטער, וואו די רעדאַקציע וואָלט אייך פעררייכט, וואָלטען אויסגעזעהן, ווי לאַטיס. איך שיק אייך דעריבער די זאַך צוריק מיט בעמערקונגען. אין אָריגינאַל זענען די פעהלערהאַפטע שטעלען נומע־ריערט, און לויט די נומערען וועט איהר די פאָלגענדע בעמערקונגען האָבען צו יעדער שטעלע.

1) „די אַלטע מויד" — אַ קאָמישער נאָמען, צו איין ערנסטער זאַך. עס דאַרף זיין: „די פּאַריקמאַכערין". און עס געהט נישט אין עלטער. אַ האַרץ שטאַרבט אַמאָל יונגערהייט. — 2) [נישט לייענבאַר] 3) קיין בעצייכנונג. וואָס איז עס געווען? 4) מיט וואָס איז עס שען און גליקליך געווען? איהר האָט געוויס געוואָלט זאָגען, אַז איהרס יוגענדליכע יאָהרען קומען אייך יעצט פאָר, ווי אַ שענער גליקליכער חלום. קאָן מען אַזוי שרייבען. אַ׳ניט — אויפן וואָרט גלויבט מען נישט. אַז דעם עלטערען מענש קומט די יוגענד פאָר שען און גליק־ליך איז נאַטירליך, דאָס דאַרף קיין אילוסטראַציע נישט. אָבער אַז איהר זאָגט עס פון זיך, מוזט איהר מאָהלען, נישט פערזיכערען. פאַקטען: פאַר וואָס שען און גליקליך". 5) סטיעל פאַר אַ געלעהרט־פסיחאָלאָגישע אָבהאַנדלונג, אין דער צייט פיהלט מען ווירקליך אַזוי, אָבער נישט אין דער פאָרם. אַזוי ווערט עס פערטייטשט. אָבער דער דיכטער האָט צוטהון נור מיט דער פאָרם פון געפיהל, נישט מיט פירושים דערויף. און די נעפעלהאַפטע בענקשאַפט פון אַ יונג־מיידעל אויף דער שוועל פון געשלעכטס־ענטוויקלונג דאַרף מאָלעריש, נישט קלוג געשריעבען ווערען. טראַכט די שטעלע איבער, שרייבט זי אויף איינפאַכער נור טיעפער. 6) אַ שלעכטע בעצייכנונג. מיינט איהר זאָרגפעלטיג? 7) די שוועסטער מיט עפילעפּסיע איז איין איבריגע זאַך, און וואָס איבריג — שטערט. בפרט עפילעפּסיע, וואָס ציהט אָב,

מיט איהר אונגעווענליכקייט און געהיימקייט דעם לעזער פון דער זאַך, זיין געדאַנק וויל אַוועק אין אַ זייט. נאַטירליך וועט איהר איהם צוריק־שלעפּען צו אייער ערצעהלונג, אָבער דער לעזער דאַרף נישט גע־שלעפּט ווערען. ווענינ יונגע קינדער, וואָס דאַרפען ערצויגען, ערנעהרט ווערען? 8) ריכטיג, נור נישט קלאָר, זי זעהט, אַז דאָס הויז פאַלט און פאַלט אויף איהרע אַקסעל, און די זענען שוואַך, זי וועט דאַרפען פאַר אַלע טראַכטען, פאַר אַלע טהון — אָבער זי האָט נישט די מעג־ליכקייט צו העלפען, זי האָט נישט די מעגליכקייט צו אַרבייטען, צו פערדיענען א. ד. ג., און קלאָר מוז עס, און בילדליך געזאָגט ווע־רען... 9) עקסטראַקט איז אויסצוג, איר מיינט די סומא?! און איבער־הויפּט די געלעהרטע ווערטער זענען דיסהאַרמאָניש אין אַ געוועגליך בילד. דאָס זעלבע: „פאָרזיכטיג און קאָרעקט", דאָס געהער צו'ן אַ גאַנץ אַנדערן טאָן. און אַזוי איז דאָס גאַנצע, ווייטער אין טעקסט אונטערגעשטראַכטע — דייטשמעריש... נישט פאַסענד.

איך וועל ווייטער נישט צייכענען. איהר וועט דאָס ווייטערע, וואָס האָט אויך די זעלבע פעהלער אַליין שוין קאָרעגיערען. איך מוז אייך אָבער נאָך אָנווייזען אויף אַ שטעלע, וואָס איז די וויכטיגסטע און די בעסטע אין דעם בילד, און דאָך נישט קלאָר אַרויס, ווייל דאָ גראָד איז צו ענג אין ווערטער. איך מיין דאָס קאָליערט אונטערגע־שטראַכטע אויף דער לעצטער זייט.

אַ פּאָר אַלגעמיינע רעגעל.

1) שרייבט נור אויף איין זייט.

2) לאָזט איבער מאַרגינעסען אויף באַמערקונגען.

3) לערנט אייך שרייבען אָרטאָגראַפיש.

4) לערנט אייך בענוצען די שרייבער־צייכען. (צו שווער פיר'א פרוי?)

5) שיט נישט מיט זאַכען אויס'ן אַרבעל... בעאַרבייט זיי...

אום צו פאַרבעסערען דעם סטיל, בעשעפטיגט אייך מיט אי־בערזעצונגען פון דייטשע קלאַסישע זאַכען, און שיקט זיי מיר איין...

איהר זעהט — אַזוי פיעל פעהלער! און דאָך גלויב איך, אַז פון אייך וועט עפּעס אַרויס. עס איז אַ שאָד, וואָס שריפטליך איז שווער צו ערקלערען.

מיט אַכטונג

י. ל. פ ר ץ

77

צו ראָזאַ יאַקובאָוויטש

(סוגם אָריגינאַל)

ליעבע מאַדאַם ראָזאַ.

אוה, ווי נערוועז איהר זייט. ווייטער אַ בריף, און ווייטער אַ נערוועזער. איך האָב, גאָט בעהיט, גאָר נישט קעגען אייער אָפט שריי־בען, גלויבט מיר, אַז אייערע בריעף קענען זיין זעהר אנגענעהם... אָבער — צו פיעל נערוואזיטעט.

וואָס אַמבעלאנגט דעם געדיכט:

1) לערנט אייך פערז־מאָס...

2) שרייבט מוזיקאַלישער...

3) בילדער נישט בעטראַכטונגען: די צייטען פון דער אַלטער פילאָזאָפישער פּאָעזיע זענען דערווייל פּאָראיבער. און אייערע בע־טראַכטונגען זענען נישט אַזוי טיעף... איינפאַך — פּובליציסטיש.

זייט מיר מוחל, וואָס איך שרייב אייך די פעהלער איינפאַך און פון האַרץ אַרויס. ערשטענס שטעקט עס שוין אין מיין נאַטור; צוויי־טענס, גלויב איך, אַז אין אייער [געדיכט?] איז עפּיס פערהאַן, און ווער האָט נור עפּיס אין זיך, וויל נור דעם ריינעם אמת...

כ׳בין נייגעריג צו זעהען אייך. קענט איר נישט איינשיקען אייער פאָטאָגראַפיע. —

זייט געזונד און שטאַרק, און שרייבט.

אייער י. ל. פרץ

78

צו ש. ניגער

(פון א קאָפּיע)

[דער בריוו איז געשריבען אָנהויב 1909. — די קאָפּיע פון דעם בריוו איז מיר צוגעשיקט דורך ש. ניגער]

ליבער ניגער.

אייער אַרטיקל[1] איז אויסגעצייכנט, ער האָט נור איין פעהלער: דער בריף אין עקסטענזאָ[2] דאַרף זיין אין אַ בעמערקונג. אינם טעקסט — נאָר דער קורצער אינהאַלט. איז אַזוי וועל איך טון, אויב איר וועט ניט פּראָטעסטיערען, איך רעכען עס שוין אַריין אינ׳ם 5-טען ביכעל.

אייער יל״פּ

79

צו יעקב דינעזאָן

(פונם אָריגינאַל)

מיליאַנאָוועץ 21/VI 1909

ליעבער דינעסאָן,

דיין בריעף האָב איך ערהאַלטען, די בייגעלעגטע בריעף פון פרעמדע און אויסשניטען פון צייטונגען — געלעזען און, נאַטירליך, דערפון קיין גרויס נחת נישט געהאַט.

איך האָב געוואָלט זיין אין אַמעריקא, אויסצופיהרען מיין אַלטען פּראָיעקט, צו שטאַנד צו ברענגען איין אַלגעמיין יודישע אויסגאַבע, נאַטירליך—אַ קינסטלעריש-ליטעראַרישע פאַר דער גאַנצער יודישע וועלט, פעסטצושטעלען דריי הויפּט-פּונקטען פאַר רעדאַקציע און דרוק: וואַרשוי, לאָנדאָן און ניו-יאָרק מיט צייטווייליגע קאָמיסיאָנערען פאַר רומעניען און גאַליציען.

עס איז מיר נישט איינגעפאַלען איבערצוגעבען זיך אָדער די זאַך די אָדער יענער פּאַרטיי, דעם אָדער יענעם ליטעראַרישען קלייזעל: איך שעם זיך נישט מיט כּלל-ישראל-אַרבייט ביי מיין גאַנצער סימ־פּאַטיע פאַר ראַדיקאַלע קרייזען.

נישט זייענדיק אימשטאַנד צו פאָהרען אויף מיינע הוצאות, האָב איך געהעכענט אויף איינקינפטע פון פאָרלעזונגען.

אַש האָט געוואָלט מיטפאָהרען, מהיכא תיתא. ער האָט זיך אונ־טערגענומען בריעף צו שרייבען, האָב איך דאַגעגען גאָר נישט געהאַט. וועמען ער האָט געשריבען און וועמען נישט, ווייס איך נישט.

1) „די געשיכטע פון אַ נאָמען״, געשריבן פאַר דער „יודישער וואָכענשריפט״.
2) אַ בריף צו מענדעלסאָן-באַרטאָלדי, וועגן וועמען עס רעדט זיך אין דעם אַרטיקל.

די ליטעראַריש-אַמעריקאַנישע אָנגעלעגענהייטען זענען מיר נישט בעקאַנט. מאַכען זיך אינטריגען, ווי דו זאָגסט, וועל איך בעסער נישט פאָהרען, אויסער אַז [עס] וועט אויפגעקלערט און אויסגעלייטערט ווערען דער ציעל פון פאָהרען, און עס וועט נישט אַרויסקומען דערפון קיין אונאַנגענעמליכקייטען.

מעהר צו זאָגען האָב איך דיר נישט, און איך בעט דיך, די זאַך אויסצופאָרשען און מיר מודיע זיין, ווי אַמשנעלסטען. —

אין דאָרף איז זעהר גוט; הלואי ווייטער.

דיין י״ל פרץ

80

צו יעקב דינעזאָן

(פונם אָריגינאַל)

[דער בריוו צו י. דינעזאָן, איז געשריבן אין דעמזעלבן טאָג און פון דעמזעלבן אינהאַלט, ווי דער פ״יערדיקער בריוו. ווייזט אויס: פ״ק א״ז נישט געווען זיכער, אז איין בריוו איז דערגאַנגען צו דינעזאָנען און ער האָט גלייך אָנגעשריבן א צווייטן בריוו]

מיליאָנאָווסק, 21 יוני 1909

ליעבער דינעסאָן.

דיין בריעף האָב איך ערהאַלטען, די ביילאַגען פון אַמעריקאַנער בריעף און אויסשניטען פון ניו-יאָרקער צייטונגען האָב איך געלעזען, און, פערשטעהט זיך, דערפון קיין גרויס נחת נישט געהאַט.

איך האָב גערעכענט אַראָבצוחאַפּען זיך קיין אַמעריקאַ, אויסצופיהרען מיין אַלטען פּראָיעקט, פון וועלכען איך האָב אין ציערנאָוויץ אַזוי פיעל גערעדט, נעמליך צו גרינדען איין אַלגעמיין יודישע אויסגאַבע פאַר אַלע יודישע גערנווילינע און נישטגערנווילינע געטהאַס, די יודישע שרייבער זאָלען אויפהערען צו זיין יודיש פּוילישע, יודיש רוסישע, יודיש רומענישע, יודיש גאַליצישע און אַנדערלענדישע שרייבער. און אונפאַרטייאיש זאָל די אויסגאַבע זיין, נור ליטעראַטור און קונסט געווידמעט.

נישט האָבענדיג די מעגליכקייט צו פאָהרען אויף אייגענע

הוצאות, האָב איך גערעכענט אויסצושלאָגען זיך די הוצאות דורך פאָר־לעזונגען. אש האָט בייגעשטימט מיטצופאָהרען, אונטערגענומען זיך בריעף שרייבען, איך האָב בעשטאַנען. די אַמעריקאַנישע אָנגעלעגענ־הייטען זענען מיר נישט בעקאַנט... איבערגעבען די זאַך אַ פּאַרטיי אָדער זיך אַליין אַ ליטעראַריש קרייזעל, איז מיר נישט איינגעפאַלען. אַשן געוויס אויך נישט. מיט מיין גאַנצער סימפּאַטיע צו די ראַדיקאַלע קרייזען, שעם איך מיך נישט מיט כּלל ישראל און אַרבייטען וויל איך פאַר כּ ל י ש ר א ל... און כּל זמן דאָס וועט נישט ערקלערט ווערען און אויסגעלייטערט ווערען פאַר אַלע, עס זאָל דערינען קיין שום ספק נישט זיין, איז גלייכער נישט צו פאָהרען.

זיצענדיג אין דאָרף, איז מיר אונמעגליך אַלץ צו ערפאָרשען; טהו עס דו, און שרייב מיר, ווי די זאַך שטעהט.

אַמבעסטען וואָלט געווען, אויב עס וועט האַלטען ביי פאָהרען, דו זאָלסט מיטפאָהרען. פריינד אין אַמעריקא וועלען דיר נישט פעהלען.

אין דאָרף איז זעהר גוט... הלואי ווייטער. —

דיין י״ל פ ר ץ

81

צ ו ש. נ י ג ע ר

(פון א קאָפּיע)

[די עטלעכע בריוו צו ש. ניגער זענען געשריבן אין 1909—1910. פרץ האָט דאַן געגרייט צום דרוק דאָס זאַמלבוך „יודיש״, וואָס איז אַרויס אין וואַרשע 1910. די קאָפּיעס פון די בריוו זענען מיר צוגעשיקט דורך ש. ניגער]

ליעבער ה׳ ניגער,

איך האָב ערשט בעקומען אייער אַדרעס און איך בעט אייך, — איך גיב אַרויס אַ זאַמלבוך פון 20 בויגן — אום דאָס אַרטיקל איבער ביאַליקן. עס וואָלט זעהר וויכטיג געוועזען פאַר׳ן בוך, פאַר׳ן עולם און בכלל פאַר גאָט און לייט. ענטפערט, צי איר וועט עס טהון.

צייט 3—4 וואָכן, וואָס געשווינדער, איז בעסער.

אייער י. ל. פ ר ץ

82

צו ש. ניגער

(פון א קאָפּיע)

ליעבער ניגער

פרייט מיך זייער. זאָל זיין אַפילו 1½ בויגען, נאָר–אויף זיכער! וואָרען, פערפיהרט איר מיך, פערפיהרט [איר] דעם כלל ישראל.

אייער פרץ

83

צו ש. ניגער

(פון א קאָפּיע)

ליעבער ה׳ ניגער

אייער אַרטיקל האָב איך ערשט יעצט געקאָנט דורכלעזען. כ׳בין געווען זעהר פערנומען. צינד האָב איך געמוזט, ווייל דער הערויס־געבער געהט שוין דרוקען. דאָס אַרטיקל אייער איז ווירקליך פראַג־מענטאַליש. נור – פערפאַלען, איך דרוק עס אַזוי. – פאַרן יודישען לעזער וואָלט פיל בעסער געווען אַ לעבענסבילד פון ביאַליקן; דאָס איז אָבער אייער זאַך.

אַרויסגעהן וועט דאָס זאַמעלבוך ערשט אויף סוכות.

פון מיר איז אַרויסגעגאַנגען: 1) פאָלקסטימליכע, 2) אין פּאָליש אויף דער קייט און 3) די גאָלדענע קייט. אויפדערוואָך געהט אַרויס 4) די צייט, וועל איך אייך אַלץ צוזאַמען שיקן. –

אייער ל. פרץ

84

צו ש. ניגער

(פון א קאָפּיע)

ליעבער ניגער,

דער אַלמאַנאך דרוקט זיך ערשט און איך קום ערשט צו פאָהרען...

קומענדיג פון אויסלאַנד האָב איך געפונען אייער זאַך פאַרן אלמאנאך אָבגעדרוקט רוסיש אין פעטערבורג און יודיש אין אַמעריקא... גאָט איז מיט אייך אוג זאָל ער בלייבן ביי אייך, נור פאַרן אלמאנאך שיקט עפיס אַנדערש. געלד וועט איהר זאָפאָרט בעקומען נאַטירליך נישט זעהר פיעל...

אייער י״ל פרץ

85

צו יעקב דינעזאָן

(פונם אָריגינאַל)

מאַריענבאַד 11/8 1909

הכלל, מען האָט גערופען קיין ניו-יאָרק, געצויגען האָט קיין פאַלעסטינא, געזאָלט האָב איך פאָהרען איבערן ים און זיץ – אַזוי האָט ר״ר מינץ געוואָלט – אין מאַריענבאד און דאָך – נישט אין מאַריענבאַד – איך וואהן אונטער מאַריענבאַד – די אַדרעסע, נאַטירלעך אויף גוטע בשורות: מאריענבאַד, שלאָס (!!!) וואלדפרידען. געווען שוין ביים דאָקטאָר, טרינק שוין וואַסער, נעם בעדער און זיי געזונד. ד׳וועל דיר אין קורצען שרייבען. זיי עפעס מודיע אוג, געהט אַרויס עפעס נייס, שיק מיר איין.

דיין יל״פ

העלענע האָט נישט קיין צייט.–זי וועט דיר שרייבען איין אַנ-דערט מאָל. –

86

צו יעקב דינעזאָן

(פונם אָריגינאַל)

מאַריענבאַד 15/8 1909

I. L. Perec

[ס׳זענען דאָ נאָך א ריי אונטערשריפטן פון קור-געסט]

87

צו יעקב דינעזאָן

(פונם אָריגינאַל)

מאַריענבאַד 23/8 1909

ליעבער ר׳ יעקב,

איך האָב פערלוירען אַ מאַסע פלייש און רעכען אין דער דרי־טער וואָך נאָך אַ ביסל צו פערליערן. וואו אַהין איך וועל ווייטער פאָהרען, ווייס איך נישט. אַז איך וועל וויסען, וועל איך דיר מודיע זיין. שיק הירשקאַנען[1] 25 רובל און אַ הערצליכען גרוס פאַר איהם און פאַר ווייטערן. ווו איז דאָס באַנד דראַמען[2]? גריס לידסקין. דיין בריעף וועגען דער פריינטשאַפט מיט לוציאַנען[3] האָט מיך דערפריידט.

דיין יל״פ

העלענע[4] וואַשט נאָזטיכליך און גריסט דיך מיט נאַסע הענד. —

88

צו יעקב דינעזאָן

(פונם אָריגינאַל)

מאַריענבאַד 30/8 1909

דינעסאָן,

געוואַלט! עס וועט מיר פעהלען געלד. לערך 100—150 רובל. לכל הפחות 100. מוזט מיר דאָס געלד גרייט האַלטען און אַרויסשיקען

---

1) צבי הירשקאַן. משמעות, אויפן חשבון פון זיין דערציילונג „צוויי וועלטן", וואָס איז דערנאָך געדרוקט געווען אין זאַמלבוך „יודיש".

2) אין 1909 איז אין פאַרלאַג „פּראָגרעס" אַרויס אַ דיקער באַנד „דראַמען" פון י. ל. פרץ, ווו ס׳זענען אַריין: אַמאָל איז געווען אַ מלך, וואָס אין פידעלע שטעקט, שוועסטער, גאָלדענע קייט, אין פאָליש אויף דער קייט, ביינאַכט אויפן אַלטן מאַרק. — די שער־בלעטער זענען פאַרבי׳ק, געצייכנט דורך ב. קראַטקאָ. —

3) פרצעס זון. —

4) פרצעס פרוי. —

לויט אַדרעסע; וואָס איך וועל דיר אָנשרייבען. זאנטאָג, ד. ה. מאָרגען אום 12 אוהר מיטאָג געהטס נאַך מאָנאכיום (מינכען).

דיין י״ל פרץ

89

צו יעקב דינעזאָן

(פונם אָריגינאַל)

מעראָן 1909 4/9

ליעבער יענקל, געלד ערהאַלטען: דאַנקען אין וואַרשוי. ווי איך קום קיין מעראָן? עס ליגט אויפן וועג, וואָס ד״ר מינץ האָט געצייכענט. אָבער אויספיהרען די רוטהע [?] וועל איך נישט. איך וואָלט געברויכט דאַצו נאָך פיעל געלד. איין אַנדערש מאָל. איך זיץ אין מעראַן נאָך אַ פּאָר טעג און געה צוריק איבער וויען, מיט אָבהאַלטען אין אינסבּרוק און זאלבערג. דעם אַמעריקאַנישען בריעף האָב איך נישט ערהאַלטען. פערפאַלען. שרייב זיי אין מיין נאָמען, אַז איך פיהל מיך זעהר בעעהרט מיט דעם פאָרשלאַג[1], אַז איך שעץ מיך גליקליך דערמיט און איך דאַנק זיי זעהר פאַרן כבוד. צי איז לוציאַן שוין צוריק געקומען פון מאָסקוי? איך פרעג, אויבוואָהל איך קען שוין קיין ענטפער נישט בעקומען. די זעקס איבעריגע ווערטער אין דער דעפעשע זיי מיר מוחל, אָדער פערשרייב אויף מיין חשבון. איינדריקע אָהן אַ שעור. אין וואַרשע וועל איך זיי דיר אויסשיטען, ווי פון אַ זאַק. —

דיין י״לפ

90

צו יעקב דינעזאָן

(פונם אָריגינאַל)

ביאַליסטאָק, 27 דעצעמבער 1909

[דאָס קאַרטל איז געשריבן אויף אַ באַנקעט, וואָס איז איינגעאָרדנט געוואָרן אין ביאַליסטאָק לכבוד פרצן, מסתמא נאָך זיינער אַ סאַ־לעזונג: אויף דעם קאַרטל זענען אונטערגעשריבן פריינט און

1) פרץ האָט דאַן געהאַט אַ פאָרשלאַג צו קומען קיין אַמעריקע.

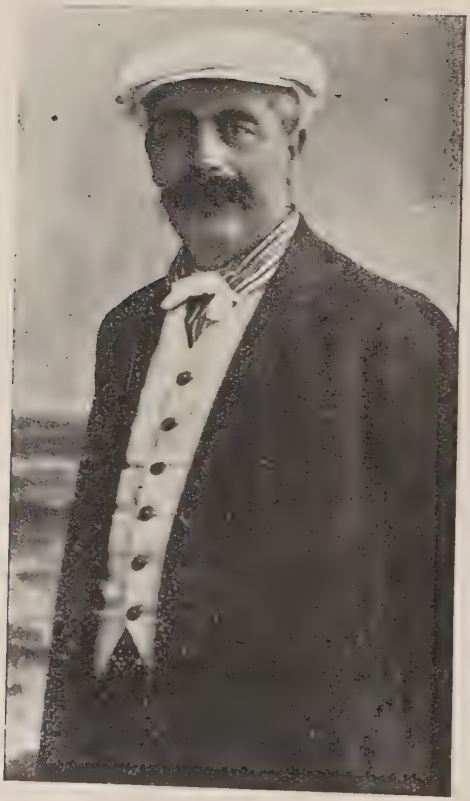

פרץ אין יאָר 1910 ז״ט 165

פארערער פון י. ל. פרץ. צווישן אנדערע: פ. קאפלאן, א״צ לינ-
טופסקי, מ. שיבה און אנד.]

י. ל. פרץ

91

צו יעקב דינעזאָן

(פונם אָריגינאַל)

[געשריבן אויף א קארטל, אויף דער צווייטער זייט — א פאָטאָ-
גראפיש בילד פון י. ל. פרץ. אין דובעלענער קורהויז האָט פרץ
געהאלטן דאן זייער אן אינטערעסאנטן רעפעראט וועגן דער יידי-
שער ליטעראטור]

דובצלן, 30 יולי 1910

אַזוי זעה איך דאָ אויס פאַר דער לעקציע. וואָס דערנאָך וועט
זיין, ווייסט שרה״בת טובים.

י. ל. פ.

92

צו יעקב דינעזאָן

(פונם אָריגינאַל)

דובצלן, 4 אויגוסט 1910

ליעבער ר׳ יענקל

זיי אַזוי גוט און הייס לידסקין[1], ער זאָל דורכאויס אויף דער
שטעל אַרויסשיקען פאַר נאַכנאַמע מיינע 4 בענדער און בענדלעך יודיש,
לויט אַדרעסע: (גינדין) Г. Д. Гиндину Рига,—для Розы
Шамитъ וועסט טהון אַ גרויסע מצוה. איך בעט דיך זעהר זאָלסט
אַליין זעהען, מען זאָל אין דיין געגענוואַרט אַוועקשיקען. — שבת
פאָהר איך מיט׳ן ים קיין שטעטין, פון דאָרט קיין קיסינגען.

דיין יל״פ

1) יעקב לידסקי, דער אַרויסגעבער פון פרצעס וועריק, פאַרלאַג „פּראָגרעס". —

93

צו יעקב דינעזאָן

(פונם אָריגינאַל)

קיסינגען, 13 סעפּטעמבער 1910

אייניגע בריעף זענען פערלוירען געגאַנגען. מאָרגען, פרייטאָג, פאָהרען מיר אַרויס קיין בערלין. זונטאָג ביינאַכט קומען מיר קיין וואַרשוי.

זיי געזונד
י. ל. פרץ[1]

94

צו דער פאַרזאַמלונג וועגן „בוך פון פייער"

(פונם אָריגינאַל)

[אין 1910 האָט שלום־עליכם פאַרעפנטלעכט אַן אויפרוף צו די יידישע שרייבער, זעצער און פאַרלעגער וועגן אַרויסגעבן אַ זאַמל־בוך לטובת די יידן, וואָס האָבן דאַן געליטן פון די גרויסע שרפות אין פאַרשיידענע יידישע שטעט. — אין וואַרשעווער „הזמיר" איז דאַן צונויפגערופן געוואָרן אַ פאַרזאַמלונג פון שרייבער און בלל־טויער וועגן דעם פאָרשלאַג. אויף דער איינלאַדונג צו קומען אויף דער באַראַטונג, האָט י. ל. פרץ צוגעשיקט פאָלגנדיקע דערקלע־רונג. — דער בריוו איז אונז איבערגעגעבן דורך נח פּרילוצקי, דער פאָרזיצער פון יענער פאַרזאַמלונג. — דער בריוו איז צוערשט פאַרעפנטלעכט געווען אין „ביכער־וועלט" 1923 ז. 286. פרץ האָט וועגן דעמזעלבן ענין אָפּגעדרוקט דאַן אַן אַרטיקל אין „פריינד". זע פּצעס ווערק „ליטעראַטור און לעבן" ז. 284]

אַן דער פערזאַמלונג וועגן „בוך פון פייער".

אין דער פראַגע זענען ביז אַהער געטהוען געוואָרען נישט זעהר פּאַסענדיגע זאַכען.

1) צום בריוו האָבן צוגעשריבן נחמה (העלענע) פרץ אברהם פּאָדלישעווסקי א. א.

דער ליעבער שלום-עליכם האָט נישט געדאַרפט אַרויסצוטרעטען מיט איין עפענטליכען אויפרוף, נור פריהער זיך פערשטענדיגען מיט חברים.

די, ביי וועלכע די זאַך האָט בעקומען איין אָבקלאַנג, האָבען געברויכט די איינלאַדונגען אונטערצושרייבען. דער איינגעלאַדענער דאַרף וויסן, פון וועמען עס בעגעגענט אים דער כבוד, ער דאַרף אויך וויסן מיט וועמען ער וועט דעם כבוד טהיילען, און דעריבער האָט יעדער איינגעלאַדענער געדאַרפט בעקומען אַ ליסטע פון אַלע איינגעלאַדענע.

אונזער ליטעראַטור, בפרט די זשורנאַליסטיק, זענען אָבער נאָך צו יונג און דעריבער — אָהן טראַדיציאָנעלע פאָרמען, וואָרין [וואָס?] ווערען ערגעץ אַנדערש שטרענג געהיטען. און דעריבער, ווען נישט אַ שטערונג, וואָס איז נישט אָבהענגיג פון מיר, וואָלט איך צו דער פערזאַמלונג געקומען.

נישט קענענדיק קומען, ערלויב איך מיר מיטצוטהיילען מיין מיינונג דער פערזאַמלונג צום בעטראַכטען.

1) ווען שלום-עליכם בעראָט זיך פריהער, וואָלט איך (און אַנדערע אויך) איהם געראָטען, ער זאָל דעם פאָרשלאַג נישט פערעפענטליכען. הילף פאַר נשרפים מוז זיין אַ ראַשע, מאָמענטאַלע, זאַמעל-ביכער מוזען געזאַמעלט ווערען לאַנגזאַם, זעהר לאַנגזאַם, אויב מען וויל דאָס זאַמעלבוך זאָל עטוואָס זיין.

2) דאָ אָבער די זאַך איז שוין געשעהען. פערבינד אונס די סאָלידאַריטעט מיט'ן חבר שלום-עליכם, און די זאַך דאַרף אויסגעפירט ווערען.

3) אָבער, כדי די זאַך זאָל קאָנען אויסגעפיהרט ווערען ווי אַמבעסטען און ווי אַמגעשווינדסטען, וואָלט איך געראָטען, מען זאָל אַרויסגעבען אַ זאַמעלבוך פון אַ ל ט ע, נישט פון נייע ז אַ כ ע ן. נישט יעדערער, וואָס וואָלט גערן עפעס געטהון פאַר די נשרפים, ה אָ ט נייע זאַכען גרייט; נישט אַלע וואָס האָבען גרייטע זאַכען, קענען זיי געבען — עס קען זיין אַ צו גרויסע נדבה, פון אייגענעם מויל אַוועקגעריסען. און די זאַכען, וואָס וועלען געשריבען ווערען עקסטרא צוליעב דעם בוך, אויסגעטראַכט און אויפגעשריבען — די זאַכען וועלען אין 90% נ י ש ט טויגען...

און די „רעדאַקציע"?

ווער וועט זי וועהלען? ווער וועט וועלען געוועהלט ווערען? ווער וועט נעמען אויף זיך דאָס אָבוואַרפען אַ נדבה? — איך וואָלט נישט געוועהלט און די וואַהל נישט אָנגענומען. פאַר זיך רעדיגיערען, לויט זיין פאַרשטאַנד און געשמאַק, האָט יעדערער דאָס רעכט. על חשבון הנשרפים — שווערליך. —

און האָט עמיץ קיין נייע זאַך נישט, טאָר ער דעם נשרף נישט העלפען?

4) איך רעכען דעריבער פאַר נייטיג:

א) אַ קאָמיטעט פון אייניגע ליטעראַטען זאָל אויסשטעלען אַ ליסטע פון שריפטשטעלער יודישע ווי העברעאישע, ווי אויך (שוין מיט דער הילף פון קינסטלער) אַ קינסטלער-ליסטע.

ב) די ליסטע זאָל איבערגעגעבען ווערען אַ קאָמיטעט פון פער־מעגליך פעראַנטוואָרטליכע כלל-טהוער.

ג) די כלל-טהוער זאָלען איינלאַדען די אַלע פון דער ליסטע, זיי זאָלען אָנווייזען, וועלכע פון זייערע זאַכען זיי ערלויבען איבער צו דרוקען פאַר די נשרפים, אָדער וועלכעס קונסטווערק צו רעפּראָ־דוציערען.

אין דעם פאַל האָט מען דאָס מאַטעריאַל באַלד, כמעט אויף דער שטעל, און עס וועט נישט זיין קיין „קנאה, שנאה בסעודה"...

מיט אַכטונג

י. ל. פרץ

[צוש־יפט פון יעקב דינעזאָן.

אזוי ווי איך האָב ליידער גראָד קיין מעגלעכקייט היינט אויף דער פער־זאַטלונג צו קומען און בין גענצליך דערזעלבער מיינונג פון פרץ

אונטערצייכען איך י. דינעזאָהן]

95

צו מענדעלע מוכר־ספרים

(פונם אָריגינאַל)

[סוף 1910 איז אין ווארשע געגרינדעט געוואָרן אַ טעאַטער-געזעל־שאַפט, וואָס האָט זיך געשטעלט פאַר אַ ציל צו שאַפן אַן ערנסטן יידיש טעאַטער אין רוסלאַנד. פרץ האָט פיל צייט און ענערגיע

אוועקגעגעבן אָט דער טעאַטער־געזעלשאַפט. ער איז אַרויסגע־טראָטן אויף גרויסע פאַרזאַמלונגען, געפאָרן לסוף קיין פעטערבורג מכח דער געזעלשאַפט. אין שליחות פון דעם קאָמיטעט איז אַ צייט אַרומגעפאָרן א. ווייטער איבער אייניקע גרעסערע שטעט, געפירט אַ פּ־אָפּאַגאַנדע און פאַרקויפט אַקציעס. — זע ווען דעם געניער אין מיין אַרטיקל „פרץ און דאָס יידישע טעאַטער". — דער בריוו געפינט זיך אין מענדעלע־מוזיי אין אָדעס, — ער איז אָפּגעפּאָטאָגראַפירט אין מינסקער „צייטשריפט" ב. I, ז. 71]

[11 דעצעמבער 1910]

ליעבער, ליעבער מענדעלע!

עס איז געבליבען, אַז עס מוז געבויט ווערען אַ ניי יודיש טעאַטער. צום [צו] דעם צוועק מוז מען זיך ווענדען צו דער געזעל־שאַפט נאָך הילף. טויזענדער און טויזענדער יודישע נפשות געהען טעגליך (בעסער געזאָגט: אבענדליך) אין יודישען טעאַטער און הערען נישט קיין וואָרט יודיש, ווען די זאַכען זענען ערטרעגליך, אָדער נור יודיש, ווען עס ווערט געשפּילט דער ערגסטער שונד. „יודיש" און „שונד" זענען אין טעאַטער פאַרבינדען געוואָרען, ווי אַמאָל „יודיש" און „שמ"ר". —

אַ חברה שריפטשטעלער און כּלל טהוער אין וואַרשוי (צווישן אַנדערע [נישט לייענבאַר — נ. מ.] אויסער מיר — דינעזאָן, סאָקאָלאָוו, ד"ר דוידזאָן, ד"ר לעווין וכו') האָט גענומען אויף זיך אַרויסצוטרע־טען מיט איין אויפרוף וועגן דעם ענין. און אין נאָמען פון דער חברה, קום איך אייך בעטען, זעהר און זעהר בעטען, איהר זאָלט צו אונס צושטעהען און לאָזען אונטערצייכענען אייער נאָמען אויך. אייער נאָמען איז, דאָס ווייסט איהר אַליין, דער לויכטיגסטער, דער שטאַרק־סטער... אייער נאָמען טאָר נישט פעהלען. הויבט זיך אפשר אָן אַ ניי בלעטעל פון דער יודישער קולטור אָדער קונסט־געשיכטע, טאָ זאָל זיך דאָס בלעטעל אָהן אייער נאָמען נישט אָנהייבען.

בעטען מיר אייך דעריבער נאָך אַמאָל און זעהר האַרציג בעטען מיר אייך, איהר זאָלט תּיכף ומיד אונס אריינשיקען אייער ערלויבניש אונטערצושרייבען אייער נאָמען אונטער דעם דערמאָנטען אויפרוף.

און זייט מיר געזונד און שטאַרק נאָך אויף לאַנגע. לאַנגע יאָהרען.

אין נאָמען פון אַלע

אייער י. ל. פ ר ץ

96

צו ד״ר יצחק געליבטער

(פונם אָריגינאַל)

[ד״ר יצחק געליבטער איז פרצעס יונגט-חבר. זיי האָבן אינאיינעם געלערנט אין זאַטאָשטשער בית-המדרש און דערנאָך ארויס לתרבות רעה. פרץ דערציילט אין „מיינע זכרונות״ פיל וועגן יצחק געליבטער אין זיין פאָטער פיוול (זע ז. 41 און ווייטער). — יצחק געליבטער האָט פאַרגעליינט פרצן צו מאַכן אינאיינעם אַ נסיעה קיין פאַלעסטינע.— דער בריוו איז געשריבן קיין זאַטאָשטש אויף אַ פאָטאָגראַפיש בילד, אויף וועלכן ס׳זענען אַראָפּגענומען פרץ, העלענע פרץ, דינעזאָן און פרץ הירשביין]

[וואַרשע, 10 יולי 1911]

ליעבער ׳געליבטער, האָסט געמאַכט זעהר איין אינטערעסאַנטען פאָרשלאַג, איז אָבער ליידער יעצט נישט די צייט דאַצו. אין פאַלעסטינא איז יעצט די צייט פון גרויסע היצען און געפעהרליכע פליגעל. פאָהרען קען מען נור אויף פסח. אָבער אויך דאַן איז מיר כמעט אונמעגליך צו פאָהרען. ערשטענס איז עס נישט קיין אורלויב-צייט, צווייטענס איז פאַר מיר פיער-פינף וואָכען פאַר פאַלעסטינא צו ווענינ. אפשר וועט זיך אַמאָל אונזער שטאַל[1] רייניגען, און אַ קינפטיגער דאָזאָר וועט פערשטעהען, אַז מיין רייזע איז עפּיס ווערט נישט נאָר פאַר מיר אַליין... אָדער איין אַנדער נס וועט געשעהן — אַ קשיא אויף זיין ליעבען נאָמען?

דערווייל פאָהר אַליין.

לענגער פיל זיין און נישט ענטפערן, האָב איך נישט געקאָנט, ווייל איך פאָהר די טעג אַרויס. דאַכט זיך, קיין טאַראַספּ. —

זיי געזונד

י״ל פרץ

1) געמיינט די וואַרשעווער גמינע.

97

צו יעקב דינעזאָן

(פונם אָריגינאַל)

26 יולי 1911 בערלין

ר׳ יעקב,

ד׳זיץ שוין אַ טאָג אין בערלין, געזעהן יעקב אדלער[1], איין עס הארץ. שפּעטער וועל איך דיר שרייבען, צי עס וועט עפּעס זיין דער-פון. שיק באַלד אַרויס לויט אונטערשטער אַדרעסע מיינע בוך דראַמען און מיין פּאָטאָגראַפיע. ד׳בין הונגעריג.

זיי געזונד
ל. פרץ

98

צו יעקב דינעזאָן

(פונם אָריגינאַל)

29 יולי 1911 בערלין

איך בין נאָך אין בערלין. איך האָב געמאַכט אַ געשעפט מיט אַדלערן. בעקאַנט געוואָרען מיט פרידמאַן. דער וועט דיר שרייבען אויספיהרלעך און וועט דיר פאַר מיר פאָרשלעגע מאַכן. מיר געפעלט ער? — מאָרגען אָבענד קיין דרעזדען.

יל״פ

99

צו יעקב דינעזאָן

(פונם אָריגינאַל)

31 יולי 1911

איך בין ביים באָדען זעה, פאָהר קיין צוריך. אַבענדס אין סאַן מאָריס. פון דאָרט ערשט וועל איך שרייבן.

דיין יל״פ

---

1) באַוווסטער יידישער אַרטיסט און טעאַטער-דירעקטאָר פון אַמעריקע. —

100

צו ד״ר גרשון לעווין

(פונם אָריגינאַל)

31 יולי 1911

אַלס אַנדערש, ווי געטראַכט,
אין בערלין געשעפט געמאַכט, —
אַ נישט געשריבענע דראַמע פערקויפט.
און די צייט לויפט,
ערשט איצט ביי באַדען זעע
(ענטציקטע דייטשער רופען: יוכהעע!)
און מיר זענען מיעד, אַי וועה,
ווי מיעד, קיין פיס, קיין האַנד,
אַ חרפה, אַ שאַנד
אַפילו דרעזדען נישט געזעהן.

101

צו יעקב דינעזאָן

(פונם אָריגינאַל)

31 יולי 1911 צוריך

גרוס אויס צוריק. — ערשט מאָרגן סאַן מאָריס.

102

צו יעקב דינעזאָן

(פונם אָריגינאַל)

1 אויגוסט 1911 ראַגאַץ

גרוס פון ראַגאַץ

י. ל. פרץ

103

צו יעקב דינעזאָן

(פונם אָריגינאַל)

2 אויגוסט 1911 ס. מאָריץ

אויפן אָרט. מיטגענומען יאַנעקין[1]. מיר זוכען אַ וואָהנונג.

י. ל. פ.[2]

104

צו יעקב דינעזאָן

(פונם אָריגינאַל)

4 אויגוסט 1911, סט. מאָריץ

סאַן מאָריץ. מייערייי, זויער מילך, יאַנעק. וואָס נאָך פעהלט?

יל"פ

105

צו יעקב דינעזאָן

(פונם אָריגינאַל)

4 אויגוסט 1911 בערנינא

אַ גרוס פון זעען און גלעטשער. —

יל"פ

106

צו ד"ר גרשון לעווין

4 אויגוסט 1911 בערנינא-האספיץ

שפּיץ נאָך שפּיץ: —
האספיץ נאָך סאַן מאָריץ — —

---

1) פרצעס אייניקל, דער זון פון לוציאן. —
2) צושריפט צו די אַלע בריהלעך פון העלענע פרץ, י. י. טרונק, יאַנעק, העלא (פרצעס שנור).

ד׳מאַך נישט צו קיין אויג — ביטאָג.
עס בלוטיגט די נאָז, ווען איך שלאָג
זיך אָן מיט איהר אָן אַ שטיין —
לופט — פיין, בעדער — פיין,
און יאַנעק איז דאָ איבער די וואָך,
וואָס פעהלט מיר דען, וואָס דאַרף איר נאָך?

י. ל. פ.

107

צו יעקב דינעזאָן

(פונם אָריגינאַל)

5 אויגוסט 1911

איך האָב נאָך אַלץ קיין צייט צו שרייבען: עס פעהלט נאָך אַלץ קיין געלד נישט

י. ל. פ.

108

צו יעקב דינעזאָן

(פונם אָריגינאַל)

5 אויגוסט 1911, מאַרטערגעטש

אַ גראָטע פון אייז —
אין דרויסען — הייס.
אינווייניג קאַלט —
כ׳וואָלט געריימט מעהר, —
דער צוג קומט באַלד!

י. ל. פ.

109

צו יעקב דינעזאָן

(פינם אָריגינאַל)

[אין אַ דאַטע]

ענדליך, ר׳ יעקב, בין איך אויס לאַנדשטרייכער און בין געוואָ־רען אַ געווענליכער קור־גאַסט אין ס״ט מאָריץ. קיין טאַראַספּ פאָהרען מיר נישט, מיר בלייבען דאָ! אויסגעצייכענטע בעדער. מינץ האָט מורא געהאַט פאַר מיר פאַר דער הויך — עס איז איין אומזיסטע שרעק גע־וועזען. איך שפּיער מיך הערליך. שלאָף אויסגעצייכענט.

געזעהען זאַכען שיינע פיעל — נור פריהער געשעפט.

געטראָפען אַדלערן אין בערלין. איין עם הארץ דאורייתא און אַ קולאַק. און אַ ליגנער און — וואָס אין דער קאָרט! מיין דאגה. איך האָב מיך פערפליכטעט צו געבען איהם אַ פּיעסע פון פיער אַקטען. ער פאַר יעדע פאָרשטעלונג 25 רובל. האַנד־געלד 800 רובל. האָט ער דע־רויף געגעבען 250 און 250 דאַרף ער צושיקען וועהרענד צוויי וואָכען אויף אַדרעס ל. פּרץ... אויב ער וועט שיקען, וועט ליוציאַן אָבנעמען דאָס געלט. וויאַזוי מען וועט זיך פערזיכע[רע]ן מיט די 25 רובל פער פאָרשטעלונג — דערפון וועל מיר רעדען אין וואַרשוי.

מיט ס״ט מאָריץ האָב׳מיר געמאַכט אַ גוט און אַ שלעכט גע־שעפט. גוט דערמיט, וואָס די לופט איז אויסגעצייכענט, די בעדער פיין — די געגענד אַ גן עדן התחתון. שלעכט דערמיט, וואָס עס איז אונגעהייער טהייער. אויף אַזוי טהייער האָב׳מיר זיך נישט געריכט, און אַדלערט געלד אויסגעגעבען אויף זאַכען אין בערלין, וועט אונז פעהלען געלד. מיר וועלען מוזען האָבען נאָך 2—3 [הונדערט] רובל. אויב ליוציאַן וועט בעקומען די 250 רובל, זאָל ער אָדער דו זיי אונז באַלד אַרויס־שיקען. וועט ער פערשפּעטיגען (מעהר קען ער נישט, ער פּגרט נאָך אַ שטיק), זאָל ליוציאַן אויסבאָרגען און שיקען. די פּאָסט קומט דאָ פון וואַרשוי זעהר שפּעט, נאָך 4—5 טאָג. על כן מוזט איהר נאָך אייניגע טעג אַרויסשיקען. די אַדרעס:

Bad Ct- Moritz, Wila Edelweis.

די אַדרעס איז אויך נישט אַזוי לייכט געווען צו בעקומען. אונטען איז שרעקליך הייס. דערגרייכט ביז 55 גראַד היץ, לויפען אַלע

אַרויף. וואהנען 3—4 מענטשן אין איין צימער. מיר האָבען שיער נישט געמוזט ווייטער פאָהרען. אָבער וואו אַהין ווייטער? אין אַלע דערפער אַרום און אַרום איז פול געפּאַקט. דאָס גליק איז געווען, וואָס טרונק'ס קאָזע[1] איז גראָד אַרויסגעפאָהרען אויף עטליכע טעג. האָט מען זיך אַ עצה געגעבען. יעצט וואהנען מיר אין אַ קליין צימעריל. מיר מיט יאַנעקן, וואָס בלייבט ביי אונז נאָך איין 8 טעג. אָבער מען שפּיערט עס נישט. די פענסטערליך אָפען.

די אויסזיכט אונגעהייער! זעע און בערג. שטיל. וואָס נאָך? עדעלווייס איז כשר, שטרענג כשר. אַ רב פון עלזאַס, איינער פון די געסט, געהט אַלע מאָל אין קיך אַריין, אַכטונג געבען אויף כשרות. אַ מאַסע פרומע דייטשען. „שיר המעלות" פאַרן בענטשן ווערט געזונגען מיט די ווייבער צוזאַמען. מען פיהלט זיך ווי אין אַ קירכע... עטליכע „פּוילישׁ-רוסישע" ווערען בטל בששים. די רעשט מינדליך אין וואַרשוי. ווו זענען בריעף, צייטונגען? (ביז היינט האָב איך געלעזען — טרונק האָט בעקומען.)

זיי געזונד

יל"פ

110

צו יעקב דינעזאָן

(פונם אָריגינאַל)

5 אויגוסט 1911, סט. מאַריץ

די באַנדע איז גרעסער געוואָרען. פון גרענאָבל איז געקומען די קאָזע. — פאַר וואָס שרייבסט דו נישט? איך לויף אַרום. מיין אַדרעסע?

Bad S. Moritz Willa Edelweis

איך האָב דיר שוין דאָס געשריבען! פע!

י. ל. פ.

---

1) פרוי פרונק. —

111

צו יעקב דינעזאָן

(פונם אָריגינאַל)

8 אויגוסט 1911, סט. מאָריץ

אַ גרוס פון מאלאָיא.

מען לעבט... געלד פליעסט, ווי וואַסער, נור העלע און די קאָזע זענען אַוועקגעפאָרן צום קאָנגרעס. —

י. ל. פ.

112

צו יעקב דינעזאָן

(פונם אָריגינאַל)

8 אויגוסט 1911, סט-מאָריץ

קרעסטאלטא

אויפ'ן פעלד אַ שענק, —
אונטען, רעכטס אין דער לענג,
א זעץ, אַ קאַמעלעאָן, וואָס טוישט
יעדע סעקונדע די פאַרב. לינקס רוישט
דער וואַלד. — עס עטעמט זיך פריי,
אויף אַ באַרג-רוקען מיט שניי
רוהט דער הימעל, אונטערגעשפּאַרט.
פאָרטזעצונג פאָלגט, אויב דו ווילסט, וואַרט !...

יל"פ

113

צו יעקב דינעזאָן

(פונם אָריגינאַל)

17 אויגוסט 1911, סט-מאריץ

דאָס געלד ערהאַלטען — דאַנק. —

יל"פ.

114

צו יעקב דינעזאָן

(פונם אָריגינאל)

20 אויגוסט 1911, סט. מאָריץ

אַ גרוס פון פאָנטרעזינא.

י. ל. פ.

115

צו יעקב דינעזאָן

(פונם אָריגינאל)

20 אויגוסט 1911 סט. מאָריץ

נאָך אַ גרוס פון כ״ן מאָריץ. מיר זיצען און פלוידערען מיט צוויי פרומע ציוניסטען: מאַלער שטרוק און ד״ר ראַפּאָפּאָרט. טהו מיר אַ טובה: שיק זיי אַרויס מיינע נייע בענדער.

אַדרעסען: Herman Struk, Berlin, Birkenalee 33
און D·r. Samuel Rappoport, Lemberg (Galizien) Sykituska 43b

דיין י. ל. פ.[1]

116

צו יעקב דינעזאָן

(פונם אָריגינאל)

28 אויגוסט 1911 פעקזטאל

אַ גרוס פון פעקסטאל
פאַר וואָס שרייבסטו נישט?

י. ל. פ.

---

1) צונעשריבן גרוסן העלענע פרץ, ד״ר שמואל ראפּאָפּאָרט און הערמאַן שטרוק.

117

צו יעקב דינעזאָן

(פונם אָריגינאַל)

ליעבער ר׳ יעקב.

לינדליך פון דיר אַ בריעף דערהאַלטען. אַז אדלער האָט מיך געגאַרט, דאָס האָב איך זעהר גוט געוואוסט, און אויב איך האָב מיך געלאָזט נאַרען, און פאַר קיין נאַר האַלט איך מיך דאָך נישט, איז אַ סימן, אַז עס איז רעכט... נור דאָס וועל איך דיר שוין מינדליך ערקלערען. פערנעמען אַ בריעף פון ס״נ מאָריץ מיט ביזנעס האָב איך קיין חשק נישט, בפרט נאָך אַזאַ מליצה׳דיגען בריעף, וואָס איך האָב פון דיר בעקומען. אַ בריעף, וואָס הייסט מיך, איך זאָל :וויף מיר אַליין קוקען פון הינטען אַרויף. אַ מערקווירדיגע בעגעגעניש מיט מיין „משוגענעם בטלן״... נור — עס מאַכט נישט אויס. דער עיקר איז די „חאָפטע״ מיידליך, וואָס האָבען אַלץ געליינט און זענען זיך מפלפל... טאָמיר קענסט דו אויסקלויבען די שענסטע און די בעסטע און אַהער שיקען. דאָ, ווענינסטענס אינם כשר׳ן „עדעלווייס״ איז סאַמע מאוסיניסען (גוט אויסגעלעגט?)...

דעם פאָרשלאַג פון מיסטער יונג[1]) פערשטעה איך נישט. נעמליך: ווען גיט ער דעם אַוואַנס, צינד אָדער נאָכען בעקומען פון מאַנוסקריפּט און׳ם אַקצעפּטיערען לויט זיין מבינות? אין ערשטען פאַל — אַקצעפּטיער תיכף ומיד. אין צווייטען פאַל, וויל איך פריהער בעפּריפיקען אַדלערן...

אויב ד׳האָסט ערהאַלטען פרידמאַנס בריעף, ווייסט דו דאָך אַלץ.

איך האָב דיר שוין לאַנג קיין „אויסזיכטען״ נישט געשיקט, ווייל צינד בין איך קור-מענש, נעם יעדען טאָג אַ קוילען-זויער באַד און מאַך גאַנץ קליינע שפּאַציערען. איין זאַך פערדריעסט מיך: די „שיינע״ נאַטור מאַכט מיר פערגניגען, גיט מיר נישט קיין שטאָף. שטאָף גיט מיר דער מענש, און דער מענש איז מיר דאָ לחלוטין פרעמד. איין אויפפאַלענדיגע זאַך: פערהאַן דאָ יודישע ענגלענדער, דייטשען, רוסען און פאָליאַקען, און די קיפּקאַליך האַלטען זיך שווייגענדיג בעזונדער. קענען זיך כמעט נישט פערטראָגען...

1) טעאַטער-דירעקטאָר.

אָבשטויסענדיג זענען די פרומע דייטשען. עס הארצים, מיט די רבנים זייערע צוזאַמען. פאָרמאַליסטען. טרוקענע בשר ודם׳ס. און דער־ביי, אייגענטליך אַזוי רוהיג, אַזוי ביי זיך זיכער... אַזוי פעסט איבער־צייגט... מען זינגט מיט די ווייבער צוזאַמען „שיר המעלות", די קריסטליכע בעדינונג זינגט מיט. מען זינגט גאַנץ קירכליך, אויבוואהל געגוג פאַלש און מען שטראהלט פאַר נחת. אַ יונגער מאַן האָט מפטיר, ווינשט מען איהם „גוט געאַרבייט". און ער ענפערט שטראהלענדיג: אַ פראַגע, ביי דעם און דעם ב"ב געלערנט...

און צו וואָס שרייב איך עס דיר? נור כדי דו זאָלסט וויסען, אַז איך דרעה מיך דאָ אַרום, ווי אַ יתום. אַזוי שפּיער איך מיך זעהר גוט. די בעדער שמעקען מיר אויסגעצייכענט, נור די כשר׳ע קיך, וואָס פערמאָגט נור פלייש און פלייש, און די ענגשאַפט, און דאָס דייטש־ווייבערישע גערודער אין וועסטיביל — קריכט אויפ׳ן האַלז אַרום. איך וויל נאָך נעמען אַ 10 בעדער — 12 טאָג, און דערנאָך: היידא! ווי ארום, וועל׳מיר זעהען. איין זאַך איז זיכער: סאַן מאָריטץ האָט אין זיך מינימום באָד, קען מען זיצען, קען מען יעדעס יאָהר פאָהרען. אין דער מינוט איז רעגגעריש און ווינדיג. איז דער זעע, וואָס איך האָב אין פענסטער, נישט שען, — ביי שענעם וועטער קען מען אויפ׳ן קוקען גאַנצע שטונדען.

פון לוציאַנען האָב איך נישט בעקומען קיין תמונת אות, איז ער אַזוי בעשעפטיגט אָדער וואָס?

דאָס רעשט פאפיער לאָז איך איבער העלענען.

דיין ילפּ.

118

צו דאַמע ביים מעער

(פון א קאַפּיע)

די אַלע בריוו, וואָס קומען דאָ ווייטער, זענען געשריבן דורך פּרצן צו זיינער א באַקאַנטער פון וואַרשע. די דאַמע האָט דאַן געוווינט ביים באַלטישן ים. דערפאַר איז ז׳ אָנגערופן דורך פּרצן „דאַמע ביים מעער". — די בריוו זענען פאַרעפנטלעכט אין דער

וואָכנשריפט „דאָס אידישע לעבען" (לאָנדאָן 1923, נ״מ. 2—16)
מיט א קורצער „איינלייטונג" פון מאָרים מייער. לויט מ. מ״יער
זענען די בריוו געשריבן זומער 1912. ס׳איז נישט ריכטיק, ווי מיר
זעען פון די ערטער, וואָס ווערן דערמאָנט אין די בריוו, זענען די
בריוו געשריבן זומער 1911. — די בריוו [ווערן דאָ געגעבן אין
דעם סדר, ווי זיי זענען געדרוקט אין דעם „אידישען לעבן"]

דאַמע ביים מעער,

אייער קאַרטע איז געלעגען און געלעגען, און געלעגען, אויף דער פּאָסט. איהר האָט אַדרעסירט נישט Tz, האָט מען אַלע מיינע אָנפראַגען געענטפערט מיט ניין. איך האָב שוין נישט געוואוסט, וואָס איבער צו קלערען...

ענדליך איז דעם פּאָסטבעאַמטען איינגעפאַלען צו פרעגען, צי איך שרייב נישט מיין פאַמיליען-נאָמען אַמאָל אַנדערש און אַזויערנאָך איז דער בוימעל אַרויף אויפ׳ן וואַסער —

דער בוימעל — אַ קורצע קאַרטע (קיין צייט נישט געהאַט!) מיט צוויי פראַגע-צייכען, איין צייכען — אָפען, דער צווייטען איינגעשלאָסען... און — אַ קעלט, ווי אין דער אייז-גראָטע, וואָס איך האָב בעזוכט אויפ׳ן וועג... נור די אייז-גראָטע איז געווען אַ קינסטליכע, איז די קעלט פון דער קאַרטע אַ גאַנץ נאַטירליכע. וואָס ניין?

וואָס איהר מאַכט, ווי אייך געהט, וואָס פאַר אַ שטימונגען איהר האָט, וואָס פאַר אַ שטימונגען עס האָט דאָס מעער — דאָס אַלץ איז געבליבען אין נעפּעל...

איין גוט וואָרט איז געווען אין דער קאַרטע. פאַר דער אונטערשריפט. איז עס ווירקליך וואָהר? איר האָט שוין געוויס דאָס וואָרט פערגעסען...

איך בלייב אין סט.-מאָריץ-באָד (אַזוי דאַרף מען אַדרעסיערען), אין „עדעלווייס", וואו חתנים טרעפען זיך מיט כלות, און עס כשר... איבעראַל בעזעצט. קיין אָרט אַ שפּילקע צו וואַרפען. און אונגעהייער טהייער, טהייער. נור אויסגעצייכענטע בעדער. הערליכע לופט. גרויסאַרטיגע אויספלעגע. נור דערפון אַן אַנדערט מאָל. איך בין דענערווירט און וואָלט געשריבען נישט דאָס וואָס מען דאַרף.

אייער י. ל. פּ.

---

1) די קאַפּעס פון די בריוו האָב איך באַקומען דורך א. גורשטיין און ש. ביצאַאָמיאַטשי (מאָסקווע),— איך דריק זיי אויס מיין טיפן דאַנק. —

119

צו דאַמע ביים מעער

(פון א קאָפּיע)

געוועזענע „דאַמטשניצע", יעצט – דאַמע ביים מעער.

אַזוי איז גוט... איך דאַנק אייך פאַרן הערצליכען בריעף.

אָבער פאַר וואָס ווילט איהר „שטימונגען"?

אַ שטימונגס-לעבען איז אַ בוך, וואָס מען האָט געזעצט פון אַ נישט איבערגעזעהענעם מאַנוסקריפּט און געדרוקט אָהן אַ קאָרעקטור...

איז דאָס אייביגע נישט שעהנער פאַרן מאָמענט?

און וואָלטען די מאָמענטען נאָך בליצען געווען; זענען זיי אָבער שאָטען...

זאָל אייך דאָס מעער געבען די קראַפט פאַרן אייביגען.

— — — — — — — — — — — — — — — — — — — —

דאָס זאָלט איהר פון מעער פערלאַנגען, נישט, ווי איהר טהוט, פערגעסענהייט. אַ דרייפאַכיג לעבען פיהרט אַ מענש. ער לעבט זיין יעצט אין דער טעטיגקייט, זיין צוקונפט אין דער האָפנונג און לעבט איבער זיין פערגאַנגענהייט אין דער עראינערונג. פון דריי טהיילען בעשטעהט דאָס לעבען. נאָך וואָס ווילט איהר אייך אָרים מאַכען אויף אַ דריטעל?

האָט איהר אין אייער פערגאַנגענהייט (!) קיין איין שטראַהל, קיין איין פונק?

טרייבט נישט איבער.

— — — — — — — — — — — — — — — — — — — —

און איז געקומען אייער „יעצט" אַלס „געגענזאַץ", שרעקט אייך נישט. פאַלט ביי זיך נישט אָב.

לעבען איז עבען דער פּראָצעס, וואָס פיהרט אַרויס סינטעזען פון טעזען און אַנטיטעזען. און איז עפּיס וואָהר, איז אויך, און פונקט אויף אַזוי פיעל, וואָהר זיין אַנטיפּאָד; און איז עטוואָס גוט, איז אויך, און פונקט אויף אַזוי פיעל, גוט – זיין געגענזאַץ. אינ'ם בעגריף פון געטליכען שטעקט שוין דער טייוועל; אינ'ם גליק – אונגליק; פון ביידע קומט דאָס לעבען, פון טעזע און אַנטיטעזע...

נור נישט אָבפאַלען ביי זיך אַליין. מוטהיג אַקעגען געהן דעם סינטעז...

נור נישט טרויערען!

— — — — — — — — — — — — — — — —

הערט,

מען האָט אַמאָל איינעם געפרעגט, וויפיל קלוגע עס זענען פאַר-האַן אין שטאָט. האָט ער געענטפערט:

— זעהר לייכט צו וויסען: נעמט די אַלגעמיינע צאָהל איינוואָה-נער; שלאָגט אָב די צאָהל פון די, וואָס געניצען; דערנאָך פון די, וואָס וויינען; דערנאָך נאָך פון די, וואָס לאַכען... די רעשט, אויב זי וועט אייך בלייבען, וועט זיין די צאָהל פון קלוגע...

און ווילט איהר, מאַדאַם ביים מעער, נישט קלוג זיין, זייט, ווענינסטענס — פרייליך!

זוכט, וועט איהר געפינען מאָטיוועון... אין זיך אַליין זוכט, אין אייערע אויגען זוכט...

עה, דאַטשניצאַ...

— — — — — — — — — — — — — — — —

אַ קלוגער בריעף.

מעהר קענט איהר נישט פערלאַנגען.

צווישען די ביימער אין זאַקסישען גאָרטען בעווייזען זיך ראַ-יערען ניט אייגענע... שוואַרצע פעדערן — פרעמדע...

און באַנקיערען, און טוך־הענדלער, און בעלי-בתים פון הייזער, און גאָז-און-אויערען דאָקטוירים שפּאַציערען — מיט די בייכליך, מיט די שטעקאַליך... מען ווערט קלוג...

איך וועל אייך נאָך שרייבען...

אייער י. ל. פ.

120

צו דאַמע ביים מעער

(פון א קאָפּיע)

דאַמע ביים מעער,

פאַר וואָס ניט יודיש?

פון וואַנען דער פערדריסליכער טאָן?

איך האָב אייך פון יעדער שטעלע אַ „אויסזיכט" געשיקט. עט-ליכע מאָל געבעטען, איהר זאָלט עפּיס שרייבען וועגען זיך אַליין און — די דאַמע אַם מעער שווייגט — שמאָלט...

אַ״ז מיר, און ניט דאָס ערשטע מאָל, נאַטירליך, איין אונ-רעכט געשעהען...

. . . . . .

סאַן מאָריטץ און איבערהויפּט גאַנץ אָבער ענגאדין איז זעהר מאָלעריש, און דאָך בעשרייבען, טהיילען זיך מיט אייך בריעפליך מיט די איינדריקע איז ניט אַזוי לייכט, ווי איהר מיינט. ווענינגסטענס פאַר מיר. מיך אינטערעסירט מעהר דער מענש, די זעלע. ביי דער טויטער נאַטור, ווי שען זי זאָל נישט זיין, האָב איך געגוס, אָטעם איך פרייער, רוה איך בעסער. אָבער מיין שאַפונגס-עלעמענט איז עס נישט. ווען איך געה אָדער פאָהר דורך ביינאַכט איבער אַ שלאָפענדיג שטעטיל, מיט פערמאַכטע לאָדען פון אין שאָטען איינגעהילטע הייזליך, כאַפּט מיך אָן אַ בענקשאַפט, אַ נאָגענדיגע וועהטיג. אונטער די לאָדען לעבט מיינע גלייכען, ליעבט, האַסט, ליידט, האָט נחת, און דאָס איז פאַר מיר פערשלאָסען... די שענסטע אויסזיכט שאַפט מיר נור פער-גניגען... און ניט שטענדיג. פון אונטער די שענסטע וועגען, וואָס וויקלען זיך ארום בארג, הערט זיך אַ געקלאַפּעריי. די שענע הערן און דאַמען הערען עס נישט. דאָס אַרבייטען איטאַליענער אין היילען און האַקען אויס שטיינער, פון וועלכע עס קומען אַרויס פּאַלאַצען, קונסט-ווערק און ד. ג. געה איך אָבער זעלטען מיט׳ן „גלייכען" וועג, און זעה די איטאַליענער, און זיי — הונגערן...

דער ענגאדינער איינוואָהנער — אָדערן, אָהן אַ מענשליך אויס-זעהן. די פרויען — אַרבייטס-קיה... איבערגעבויגענע קעפּ, פלאַכע בריסטען, טעמפּע אויגען... „ער" און „זי" האַלטען מלחמה, און אַ שווערע מלחמה מיט דער ערד, איבער וועלכער מיר, די טוריסטען, די שפּאַציר-געהער, די קור-לייט טראָגען זיך, ווי אויף פליגעל, פון גענוס צו גענוס. אין אַ לאַנד פון האָטעלס. אין לוצערן איז פערהאַן איין אוניווערזיטעט פאַר האָטעל-וועזען...

איך וואָהן אין „עדעלוויס". דער נאָמען פּאַסט דעם האָטעל, נאַטירליך, נישט. גאַנץ שמוציג, פאַר דאָס כשר. דורך די היצען אונטען, איז אויבען איבערגעפולט, און עס איז קיין פּלאַץ צו געפינען. מיר

וואָלטען געמוזט אָבפאָהרען, ווען נישט טרונק, וואָס איז גראָד געווען אָהן דער פרוי, און האָט אונז זיין צימער אָבגעטרעטען. ער האָט זיך אַ צייט אַרומגעוואַלגערט. דאָס צימער איז ענג. נור אַ פענסטער האָט עס צום זעע. און די זעע איז ביינאַכט שעהן. אַרום ברענענדיגע האָטעל-פענסטער. פערגעסט דעראָן און זעהט נור, ווי די בעלייכטונג שלאָגט זיך אָב אין דער זעע. פייערדיגע זיילען. אַ פייערדיג פרוכט— אַ ריינע פאבעל. מוז מען אָבער די האָטעלס פערגעסען און דאָס וועט ערשט קומען מיט דער צייט, און מיט דער צייט וועל איך אייך די זעע-פאבעל פערציילען...

פערהאַן אָבער-אלפינא. גרויס-אַרטיגע וואלד-וויעזען. אַ ווילד צולעגטער טעפיך. אינטען — צוויי איינגעשלאָסענע זעען... ווי צוויי שפיגלען... פאַר וועלכע פעען?

נעכטען אָבענד איז געוואָרען ווינד. רוחות האָבען זיך דורכגע-טראָגען איבער די בערג. דאָס רוישען פון די פליגעל וואַרפט אָן אַ שרעק. מיין צימער איז הויך, אין דריטען שטאָק, אַזוי נאָהנט צו די רוחות. ווייטער אַ פאבעל. עסט מען אָבער נאָך אונטען, אַרבייט מען מיט גאָפעל און מעסער, אין וועסטיביל רעדען ווייבער דייטש... האָ-בען זיך די רוחות דערשראָקען, און דאָס פאבעל-געשפענסט האָט זיך איבערגעריסען...

זייט נישט בייז. איך קען דעם פאפיער נישט אַזוי פיל פער-טרויען. ווען איהר זאָלט וויסען, וואָס איך פיל און טראַכט, וואָלט איהר מיר נישט געצירנט. ווירקליך נישט.

שרייבט וועגען זיך. שרייבט.

ביי אונז איז איצט יאַנעק, לאָזט ער קיין רגע רוה. מיטוואָך פאָהרט ער צוריק צו דער מוטער און מיט איהר קיין וואַרשוי...

עס איז אַ טריבער מאָרגען. דאָס שרייב-צימער איז פערנומען מיט געסט! מען שרייבט אין אַ טונקעלעם וועסטיביל און געסט געהען אויף און אָב, צום און פון פרישטיק... און מען רעדט דייטש, משוגע צו ווערען.

אייער י. ל. פ.

121

צו דאַמע ביים מעער

(פון א קאָפּיע)

דאַמע ביים מעער,

איהר מאַכט איין איינדרוק פון אַ קינד, וואָס האָט, אין אַ צייט פון לענגערן רעגענוועטער, פערגעסען, ווי אַ שענער זומער-טאָג זעהט אויס און קען זיך, אויף קיין פאַל, ניט דערמאָנען די זון.

ווייזט אייך נישט דאָס מעער, ווי פערענדערליך די אייביגקייט איז?

פאַר וואָס האַלט איר די שלעכטע שטונדע פאַר אייביג, דעם וואָלקען פאַר אונבעוועגליך פערגליווערט?

עס וועט אייך נאָך זיין, ווי עס ווינשט אייך

אייער י. ל. פ.

122

צו דאַמע ביים מעער

(פון א קאָפּיע)

[געשריבן אויף א פּאָסט-קאַרטל מיט פּרצם פּאָטאָגראַפיע]

ווי איהר זעהט — דער זעלבער.

געענדערט, אָבער אויף דער געפעהרליכסטער אַרט, האָט זיך נור דאָס אַרומיגע. פערהאַן „זאַכען", וואָס דערשטיקען, אויב זיי גיסען זיך נישט אויס אין געשטאַלט פון אַ קונסט ווערק. איילט נישט. בערוהיגט אייך. עס וועט זיך אַלץ ערקלערען און אויפקלערען. מען מוז אַמאָל עמיצען, וואָס איז עס ווערט, פערהיטען געגען זיין ווילען, וואָס איז זאָנסט געזעץ.

אייער י. ל. פ.

123

צו דאַמע ביים מעער

(פון א קאָפּיע)

געווען אין טאראספּ — אַ חלום!
האַלזען זיך שבט איז [און] מאַי!
צווישען זון און שניי
איין אייביגער שלום!

טאָלען —
צום מאָלען!
שליכטען — אונגעהייער!
אין זילבערנעם כּלה-שלייער
בערג — צום ענטציקען!

לייכטע אבאזשורען-בריקען
איבער אָבגרונד געשאָסען!

ציגען-גלעקליך קלינגען...
דער „אין" יאָגט צופלאָסען,
זילבער-וועלען זינגען,
לאַכען, צירנען און ברומען...

געווען, אַהיים געקומען,
אַ העקסען-שוס בעקומען.
דעם יוד שטעכט דער קרייץ —
אויס שווייץ!

דער דאַאַטשניצא אַ גרוס
פון — העקסענשוס!

י. ל. פ.

124

צו דאַמע ביים מעער

(פון א קאַפּיטל)

פעקסטאל.

אַ גרינער טאָל, אַרומגעשלאָסען מיט הויכע בערג — פון איין זייט — דער ווייסער גלעטשער, פון וועלכען דאָס לוסטיגע טייכעל רינט, קלינגענדיג, און שניידט דורך דאָס טאָל אין דער לענג.

איבערן איינגעשלאָסענעם טהאָל — הענגט אַ שטילער בלאָהער הימעל; בלאָה ווי די בלאָהסטע כלה-אויגען, און אויך אַזוי שטיל גע-ריהרט און אַזוי אונשולדיג...

איבער דעם הימעל מוז זיין אַ גוטער, אַ גוטהערציגער גאָט, וואָס קען קיינמאָל נישט צירנען, וואָס קען נישט דונערען און בליצען, און שטורמען...

און די געזעלשאַפט, וואָס לאָזט זיך צום גלעטשער זענען אויך אַזוינע גוטע...

אַ רומעניש רייך פּאָר מיט אַ יונג קינד, אַ מיידעל, פול יודישען חן, נור אָהן אַ וואָרט יודיש. רעדט דייטש און רומעניש. דער פאָ-טער, איינער פון דער קליינער צאָהל יודען „מיט רעכט" אין רומעניען, האָט זיך שוין דערמאָנט, אַז ער האָט יודיש געקאָנט... רעדט שוין אַמאָל מיט אַ גמרא-ווערטיל, וואָס דאָס ווייב, איין ערשט געקומענע פון קאַרלסבאַד, קען קוים פערדייען... נור זי האָט ליעב און פערגע-טערט איהר גרויסען, שטאַרקען, פול-בערעכטיגטען מאַן, פערקרימט זי זיך שטיל און האָנאָריערט מיך אויך; איהר מאַן רעדט מיט מיר, מיט'ן יוד... זי ווייסט נור וואָס כשר, אָבער נישט, וואָס יודיש איז. כשר עסט זי, אַ כשרע קיך פיהרט זי. אפשר שאָדט עס צום מאָגען? קען זיין, נור אַז דער יודישער דין וויל אַזוי! מען דאַרף, מען מוז זיין רעליגיעז. איהר מוטער איז געשטאָרבען שמייכלענדיג אין די גרעסטע יסורים — זי האָט געהאַט רעליגיע...

איך ליב דאָס טעכטעריל מיט'ן יודישען חן; זי נעמט עס אָן פאַר ליעב. זי ווייסט, איך בין אַ דיכטער. וואונדערבאַר איז עס; פון יודישע מעשיות, יודישע מעשה'לעך, יודישע וויצען... האָט זי געהערט. יודישע פּאָעזיע, פּאָעזיע אין דער „שפּראַך"?!... דאָס וואָרט „שפּראַך"

בענוצט זי אויך מיר צוליעב, דעם „דיכטער" צוליעב. זי האָט, איי־
גענטליך, נישט געגלויבט, נור זי האָט געהערט פון שטרוק. און שטרוק
איז פרום, רעדט פיין דייטש. איז „דייטשער מאַלער", מען רעדט פון
איהם אין בערלין... און אַ שיינע באָרד ער האָט! און וואָס פאַר אַ
אויגען...

און זי מעסט מיך מיט איהרע מאַמיש אויסגעבלאַקירטע אויגען
און מוסטערט: אָהן אַ באָרד, גאַנץ אַנדערע אויגען און דאָך אַ „דיכ־
טער"... אַ יודישער!

זי קען זיך נישט איינהאַלטען:

— איהר שרייבט מיט גראַמען אויך?

— — — — — — — — — — — — — —

אונטערגעקומען אַנדערע, פון רוסלאַנד, צוויי ברידער מיט צוויי
ווייבער מיט קינדער, איינער געקומען אויף נאַכקור, דער צווייטער
וואהנט שוין דאָ אַ צייט, צו ראַטעווען אַ יונגעל, וואָס האָט אַ קרענק־
ליכען האַלז... מיט זיי — אַ דאַמע, אַ בריליאַנטען בעהאנגענע, פון
בריסק. זי קען מיך, האָט קאָרעספּאָנדיערט וועגען אַ פאָרלעזונג אויף
אָרימע לייט, נור דער גובערנאַטאָר, דאָ מעג מען פריי רעדען, איז
אַ הונד. איינער פון ברידער פערריכט: Собачья натура, דער
צווייטער זעצט איבער: אַ כלב שבכלבים... און עס קומען נאָך און
נאָך. און אַלע אַזוי זאַט, אַזוי רייך. מען רעדט און עס קלינגט געלט — —
און די געלט־בייטלער מוזען זעהען דעם גלעטשער...

איך ציה מיך צוריק... כ'פיהל מיך, זאָג איך, נישט אין גאַנצען...
כ'פיהל מיך צו אָרים פאַר די רייכע לייט, וואָס טהוען מיר און דעם
יודישקייט אַ גרויסע טובה מיט דער „אָנערקענונג"... מען ברויך עס!
נישט פאַר זיך. זיי דאַרף'ן עס נישט, נור פאַר'ן פאָלק... איך ציה
מיך צוריק אין קאַפע־הויז און שרייב צו'ן אייך.

זאָל זיין איין גלעטשער ווייניגער...

וואָס מאַכט איהר?

אייער י. ל. פ.

125

צו דאַמע ביים מעער

(פון א קאָפּיע)

מאַרטעראַטש גלעטשער.

דאָס מאַכט אַן איינדרוק — קאָלאָסאַל.
אָבער נישט אַלץ [מאַכט] עס פערגעסען...
שטאַרקער וועקט זיך מאַנכער קוואַל...
און שטאַרקער פרעסען מאַנכע ווערמיגע צווייפעל

י. ל. פּ.

126

צו דאַמע ביים מעער

(פון א קאָפּיע)

סילוואַ פלאַנאַ.

בערגער מיט שניי, שנייענדע בערג,
אַלץ דאָס זעלבע ענגאַדין.
שוין געוואָהנט... נור אלפען — בליהען
דאָס איז ניי... דאָס ציהט...
און אַזוי בליהט. . . . . .
. . . . . .

י. ל. פּ.

127

צו דאַמע ביים מעער

(פון א קאָפּיע)

נאַטירליך, וויל סאַן מאָריץ פון דעם אַליין ניט וויסען.

. . . . . .

דער רבונו של עולם האָט אַ טעות געהאַט. קיין סאַן מאָריץ, אין ווילא עדעלווייס, צו די דייטשע רבנים, צו די שיר-המעלות זינגערינס מיט'ן שטיקעכץ אין די הענד און צו דער וואַרשויער-לאָדזער

יונגער דאַמען-קאָלאָניע, האָט ער געדאַרפט שיקען שלום-עליכם׳ן. ער וואָלט רייך געוואָרען — אַ מענאַזשעריע!

י. ל. פ.

128

צו דאַמע ביים מעער

(סין אַ קאָפּיע)

[געשריבען אויף אַ אילוסטרירט פּאָסט-קאַרטעל, אויף וועלכען ס׳איז אַ לאַנדשאַפט פון בורערוואַסער פאַל]

דאָ בין איך געווען צווישען טאָג און נאַכט,
פון עמיצען געטראַכט...

י. ל. פ.

129

צו דאַמע ביים מעער

(פון אַ קאָפּיע)

הערצליכען דאַנק פאַר די קאַרטען. — איך האָב דאָ געזעהען פיעל שענע זאַכען און נאָך מעהר נישט אינטערעסאַנטע מענשען. יעצט האָב איך דאָ צוויי זעהר אינטערעסאַנטע מענשען: ד״ר ראַפּפּאָ-פּאָרט (אַ געלעהרטער) און דער ערשט געקומענער שטרוק. דאָס, צו-זאַמען מיט אייערע עטליכע גוטע ווערטער, ווירקט...

זייט געזונד, שרייבט מעהר. באָדט אייך אין ים. שווימט און לערנט אייך, ווי זיך צו בעגעהן מיט פאַליעס...

גאַנץ אייער

י. ל. פ.

150

צו דאַמע ביים מעער

(פון א קאָפּיע)

זאָל אייביג זיין,
ווי דער ריינסטער הימעל ריין,
און דער עבאַן-ריים
דיין קעניגליכער שטערן. —

און זענען בעשערט טרערען
פאַר דיין ברעם,
זאָלען עס זיין טרערען פון פרייד!

זאָל דיין אויג נישט זעהען קיין לייד.
זאָל דיין אויג קיין שלעכטען קלאַנג ניט הערען!
און פון דעם, וואָס איז געמיין,
זאָל דיין האַנד בעריהרט נישט ווערען!

פליעסען זאָל דיין לעבענס-צייט
ווי אַ צויבער-טרוים, —
ווי אַ זילבער-שיפעל זאַכט
איבער'ן פערל שוים
פון דעם שטילסטען זעע,
אין דער שענסטער נאַכט...

י. ל. פ.

151

צו דאַמע ביים מעער

(פון א קאָפּיע)

ליעבע דאַמע אַם מעער,

היינט האָב איך דעם ערשטען שבת-טאָג פאַר די אויגען; עס רעגענט! אַלץ איז איינגעהילט אין נעפיל, אַלץ פאַרוויינט, אַ שבת אַ טרויעריגער, אַ תשעה-באב'ער.

איך האָב אייך, דאַכט זיך, שוין געשריבען, אַז „עדעלווייז" איז אַ פאַלשער האָטעל-נאָמען. דער פּאַנסיאָן איז נישט עדעל, נישט ווייס, נור כּשר... איך האָב אייך געשריבען, אַז איך האָב קיין צימער נישט, נור אַ פענסטער. איין ענג-בוידעם-שטיבעל, נור אַ פענסטער אויף'ן זעע אַרויס.

נעכטען פאַר טאָג — קיין צייכען פון קיין זעע. אין'ם קליינעם טאָהל, אַרומגעשלאָסען מיט שוואַרצליכע בערג, ציטערט אַ ווייסער וואָלקען ווי איין אונגעהויערע ווייסע מאָליוסקע. נור אָט האָט זי פון הימעל אַ פייל געטראָפען — אַ טונקעלע וואונד. פון דער וואונד, וואָס פערשפּרייט און פערגרעסערט זיך סעקונדען-ווייז, שווימט אַרויס די בלאָהע, בלאָהע זעע און שמייכעלט צום בלאָהעם הימעל. דער ווייסער וואָלקען ציהט זיך צו די באָרטיען, ווערט ווי איינגעזאַפּט אינ'ם זאַמד, דער זעע שטראהלט און באַלד לאָזט זיך איבער'ן שטראה-לענדיגען זעע אַ קליין זעגעל-שיפעל, דזשיאָזעפּאָ (אַ גוט בעקאַנטער איטאַליענער שיפעל-פיהרער) אַרבייט שנעל, גראַציעז, פיהרט איבער אַ פּאָר פון ס"ן מאָריץ צום וואַלד-הויז צו דער מייעריי, פּלייכט צו דער באַהן. דאָס פּאָר זעה איך פון הינטען, נור יונג מוז עס זיין, שטראהלענדיג ווי דער מאָרגען, וואָרען דזשיאָזעפּאָ, וואָס זיצט זיי אַקעגען, לאָזט פון זיי קיין אויג ניט אַראָב און זיין פּנים שטראהלט... און אַ מבין איז ער, דזשיאָזעפּאָ.

נאָך מיטאָג האָב איך אייך אַרויסגעשיקט אַן „אויסזיכט" פון פּאָנטרעזינא, וואו איך האָב איין אויספלוג געמאַכט. צווישען און איבער צוויי גראָהע בערג-ווענד — אַ ווייסער שטראהלענדער גלעטשער. אויף'ן וועג צוריק, ביים אונטערגאַנג פון דער זון האָב איך נאָך עפּיס געזעהען. איבער אַ גאָלדיג פאַרביגער וויזע שווימט, זי דורכ-שניידענדיג, האַסטיג-קרעפטיג אַ שמאָלער, שווערער אַלטזילבערנער גלעטשער-פלוס. פון דער צווייטער זייט פלוס בעוואַכט פון איינצעלנע, פעריתומטע, קראַנקע לערכען מיט וואָלענע, צוזאַמענגעוואַקסענע קאָל-טען-בלעטער. „איך בין געזונד", — מורמעלט שטאָלץ דאָס וואַסער, — „איהר שטאַרבט!" און העכער — אַ גאַנצער לערכען-וואַלד, — אַ הקדש... זיי שטאַרבען אויס די לערכען... און איבער איהם אַ גלאַטער, זאַמ-דיגער ריזען-באַרג, וואָס גאָלדיגט זיך געגען דער אונטערגעהענדער זון. ער שפּעט איהם נאָך: „איך בין אויך רויט, אויך גאָלדען"! די זון איז

אַראָב, און אַ בלאַסע לבנה איז אַרויסגעקומען, פערחלומט־שאָטענהאַפט... און קוקט זיך אום, באַזעהט איהר מלכות...

שען, אָבער טרויעריג. שרעקליך טרויעריג — קיין איינציגער פויגעל, קיין איינציגער טריל. דאָס אויער בעקומט נור דאָס פייפען פון דער עלעקטרישער בערנינאַ־באהן. דאָס אַראָב־ראַסלען פון די שטיינדליך, פון אונטער די בערג־שטיינער פיס, אַמאָל — דאָס ווייטע רוישען פון גלעטשיער־וואַסער, אָדער — גאָר נישט. אין דער הויך — רוי, שטרענג... אונטען דייטשען, איטאַליענער, פראַנצויזען, וואָס לויפען מיט גענעגעלטע שטיוועל, איינזאַפען וואָס מעהר שענקייט און בע־קומען וואָס מעהר אַפעטיט...

היינט וועט שוין גאָר נישט זיין...

עס רעגענט...

וואָלטען דאָ ווניגסטענס בלומען געווען.

קענט איהר די אלפענדיגע, האַרטע, שטעכענדיגע אימאָרטאַלע?... „עדעלווייס" האָב איך ליעב געהאַט אַמאָל, היינט נישט... געדענקט איהר די מעשה מיט דוד המלך, וואָס איז דאָרשטיג געווען און זיינע דריי גבורים, וואָס האָבען דורכגעשפּאָלטען דעם שונא'ס אַרמיי און איהם פריש־וואַסער געברענגט? דוד האָט דאָס וואַסער, וואָס איז געקומען פון לעבנסגעפאַהר, אויסגעגאָסען...

איהר זאָלט זעהען, וואו די „קינדער" — יונגלעך און מיידליך, 5—7 יעהריגע, — רייסען די בלימלעך, און די וועגען, מיט וועלכע זיי קומען אַראָב אויף די שטראָסען, צו לאָקערן אויף די „שפּאַציערער" און אויסצובעטלען אַ פּאָר סאנטים פאַר די בלימלעך...

בעהאַלט אייך דעם שטרויס, וואָס איך האָב אייך געשיקט, אויב ער געפעלט אייך, נור נישט אַלס אָנדענקען פון מיר. ווען מיר זאָלען ריכטיגע אויגען האָבען, וואָלטען מיר די בלימלעך געזעהען רויט, קינדער־בלוט־רויט...

דער ווירט (אַ יוד מיט אַ קראָפּ, וואָס איז אַזוי אָפט צו טרעפען צווישען די בערג) קומט צו, פערלעגט דעם קאָפּ אַזוי, ווי ווייט מעג־ליך דעם קראָפּ צו פערבאָרגען, און, ווילענדיג מיר זאָגען עפּעס גוטס און פיינס צום גוט מאָרגען (איך שרייב אונטען, עס איז צו פריה פאַר געסט!), מאַכט ער: אַ הערליך וועטער פאַר קאָרטען־שפּיעלער...

זייט געזונד, י. ל. פּ.

132

צו דאַמע ביים מעער

(פון א קאָפּיע)

עס רעגענט. וואָלט ווינד, וואָלט געוויטער געווען; עס רעגענט— דער הימעל וויינט, ווי אַן אַלטע אונבעהאָלפענע תחנה-יודענע. אין פינסטערן „עדעלווייס" וועסטיביל דרעהען זיך אַרום פערחושכטע פנימער... מען הערט נור: מאוס... לאַנגווייליג. אָדער: 20, 40 — דאָס ווערט 66 געשפּיעלט. איך ווינש אייך אַ בעסער וועטער.

י. ל. פ.

133

צו דאַמע ביים מעער

(פון א קאָפּיע)

און דאָך געפעלט מיר ס"ן מאָריץ היינט בעסער. ער איז מעהר מ י י ן; אַלע האָבען איהם פערלאָזט, אַלע פערשעלטען זיינע נאַסע וועגען, פערוואָלקענדען בערג, טריפענדיגען הימעל, שלעכטע קאַפּעען און זיינען זיך נוקם אָן רעסטאָראַטער — נור איך איינער האָב איהם אַצינד ווירקליך ליעב, ליעב אין זיין טרויער, אין זיין טריעבען וואָלקענשלייער...

י. ל. פ.

134

צו דאַמע ביים מעער

(פון א קאָפּיע)

אַ זון נאָך אַן איינגעשפּאַרטען רעגען. די שאָטענזייט פון די בערג איז סאַמעטען, זאַפטיג-גרין, טיעף, ערנסט. די בעהעלטע — שמייכלעריש, זיעגעריש. דאַגעגען דער הויכער באַרג רויכערט זיך. אַ מזבח מיט קרבנות פאַר אַ בייזען גאָט, אַ טהיר — און פילייכט — מענשען-פרעסער!

עמיץ קלאַפּט מיר אין אַקסעל: „קומט שפּאַצירען!"— פּויליש — אַ דאַמע פון לאָדז. זי זעהט נישט, ווי בעשעפטיגט איך בין... בלינד.

י. ל. פּ.

135

צו דאַמע ביים מעער

(פון א קאַפּיץ)

ליעבע דאַמע אַם מעער,

סט. מאָריץ זעהט אויס, ווי אַ טרויער-פאַרשלייערטע כלה. און דער טרויער פון אייער בריעף גיסט זיך מיט אַלעם צוזאַמען. פאַר וואָס זייט איהר אַזוי מוטהלאָז? איהר האָט נאָך פאַר זיך אַזוי פיעל לעבען, אַזאַ ווייטען וועג; איך בין זיכער, עס וואַרט אייך נאָך אַזוי פיעל פרייד... נור דאָס אַלץ וואָלט איך אייך אַזוי גערן געזאָגט, פון מויל צום אויער. דאָס אויפגעשריבענע וואָרט איז אַזוי קאַלט... און ווען אַ וואָרט שען איז, איז עס קריסטאַל.

עס ווערט באַנג פון אייער בריעף. און איינזאַם, וואָס גרעסער דער עולם איז, איז מען אַזוי אויך. איהר דערמאָנט יאַנעקן, העלען, טרונק: יאַנעק איז שוין אַ וואָך נישט דאָ, די אַנדערע — שוין דריי. עס דרעהען [זיך] פאַר די אויגען פיעל פאַרביגע פּופּען אָדער גראָהע דייטשקיס. עס איז מיר אַלץ אַזוי פרעמד. און די מענשען עסען נישט, נור פרעסען, טרינקען נישט, נור זויפען, שפּאַציערען נישט, נור ווילען אויסטרינקען די לופט, די זעען; די בערג אייזאַפּען. און נישט אויס ליעבשאַפט — עס קאָסט געלד!

דאָס מעער איז שען, שרייבט איהר, פיעל פאַרביג; איך האָב ערשט קיין לוסט צום מעער. איך וואָלט זיך ערגיץ געוואָלט בעהאַלטען, נור איין מענש זאָל וויסען די אַדרעסע.

אויב איך האָב עמיצען בעליידיגט, איז עס אייער שולד. שפּאַסט נישט וועגען דעם, וואָס איז עמיצען הייליג... אָבער — נעמט מיין ענטפער אויך אַלס שפּאַס, אויב איהר קענט; איך קען נישט. דאָס איינ־ציגע קען איך נישט. און דאָך קען איך פיעל, פיעל ליידען, זעהר פיעל אויסהאַלטען, זאָגאַר סט. מאָריצער דאַמען-געזעלשאַפט...

דאָ איז אויך היינט אַ „ציוניסטיש יודישער" אָבענד. אַזוי זאָגט דער אַפיש. די רעדעל-פיהרער: ד"ר באָדענהיימער, הילדעסהיימער און אַנדערע היימערס. איך „נעם אנטהייל" אַלס נישט-ציוניסט, בפירוש אַלס אַזעלכער. איך וועל מעשיות פערציילען... די דייטשען וועלען נישט פערשטעהען די שפּראַך, די פּויליש-יודישע געזעלשאַפט — דעם אינהאַלט; איך וועל פערציילען עמיצען, וואָס וועט נישט הערען. זיינט איהר אָבענד ביים ים? אַלע וואַסערן פאַלן אין ים אַריין. פּילייכט וועט אייך אַ פאַליע ברענגען אַ קלאַנג פון אַ יודישער פאַבעל, דערקענט!

איך פאָהר נאָך אַ פּאָר טעג אַהיים. נישט דירעקט, און ווייס נישט וואו אַרום, און קען אייך קיין אַדרעס נישט אויפגעבען. כ'וועל זיין אַביסל נע ונד, אָהן אַ וואָרט פון אייך. שרייבט נישט, אָבער פערגעסט נישט.

אייער י. ל. פּ.

136

צו דאַמע ביים מעער

(פון אַ קאָפּיע)

דאַמע ביים מעער,

איך האָב אַוועקגעלעגט צו אייך אַ טרויעריגען בריעף — עס איז נישט גוט געווען אויף'ן האַרץ — און צינד האָב איך חרטה, וואָס איך האָב צו איערע נאָך מיינע צוגעגעבען. — דאָס קעסטיל אָבער נעמט און גיט נישט צוריק. פערצייהט. איך וועל עס מעהר נישט טהון. —

זייט און מאַכט פריילך!

י. ל. פּ.

137

צו דאַמע ביים מעער

(פון א קאָפּיע)

דאַמע ביים מעער,

איך זעה אייך בעשיינפערליך. איהד טרעט פון מיר נישט אָב.
אייערע אויגען קוקען אויף מיר אַזוי פריינדליך, אַזוי גוט-האַרציג...
איז עס ווירקליך וואָהר?
שרייבט!

י. ל. פ.

138

צו דאַמע ביים מעער

(פון א קאָפּיע)

דאַמע אַם מעער!

אַ מענש דענקט און זיין ליעבער נאָמען לענקט.
איך האָב אייך געוואָלט שרייבען, אויב נישט יעדע שטונדע,
ווענינסטענס, יעדען טאָג,—שיקט ער מיר אַ גערשטען נאָך אַ גערשטען...
וואָס מאַכט דער באַלטיק?

אייער י. ל. פ.

139

צו דאַמע ביים מעער

(פון א קאָפּיע)

דאַמע ביים מעער!

מאָנטאָג מיטאָגצייט פאָהרען מיר אַריין קיין סאַן מאָריץ (שפּע-
טער — טאראספּ) איבער וויען...

איז מעגליך, איך זאָל אין סאַן מאָריץ אייערס אַ פּאָר ווערטער בעקומען — זיי זאָלען מיך אָבוואַרטען? יאָ?

איהר זייט אַמאָל אַזוי גוט, אַזוי גוט, ווי אייערע בריעף...

אויס די אויגען, טיעפער אין האַרץ.

י. ל. פ.

140

צו לאַזאַר קאַהאַן

(פונם אָריגינאַל)

[געשריבן אויף א וויזיט־קאַרטל „I. L. Perec", אָן א דאַטע.—עס באַציט זיך משמעות צו יאָר 1911]

עס איז געווען אַ מיספערשטענדניס. די פאָרלעזונג וועגען „טעאַטר" איז פריהער נאָך פערשפּראָכען געוואָרען דער „האַרפע". מוז עס אַלזאָ אונבעדינגט זיין בשותפות מיט דער האַרפע. פאַר דאָס וועט איהר בשותפות בעקומען נאָך אַ פאָרלעזונג.

י. ל. פרץ

[נאָך פּרצעס צושריפט איז צוגעשריבן „א. קאַפּעל", — ד"ר א. מוקדוני]

141

צו לאַזאַר קאַהאַן

(פונם אָריגינאַל)

[וואַרשע, 8 נאָוועמבער 1911]

בסוד

ליעבער ה' כהן,

איך בין זעהר געענגט אין געלד. אויב איהר קענט מאַכען אַ גרויסע פאָרלעזונג, איך זאָל האָבען פון איהר, ווענינסטענס, 150 רובל, וועל איך קומען. צייטען בייטען זיך. איך וויל האָפען — נישט אויף לאַנג.

מיט אַכטונג

י. ל. פרץ

142

צו לאַזאַר קאַהאַן

(פונם אָריגינאַל)

[וואַרשע, 15 נאָוועמבער 1911]

ליבער ה׳ קאַהאַן,

דער ברענענדיגער געלד-מאַנגעל איז פאַרביי. אויס נצרך; דאָס הייסט — אויס אויסערגעוועגליכער... אַלזאָ ברויך מען קיין עקסטרא וואגאנצען. איך קען איבעראַכטאָג פרייטאָג צו אייך קומען. — זייט מודיע, אויב עס לוינט אייך. —

מיט אַכטונג
י. ל. פרץ

143

צו לאַזאַר קאַהאַן

(פונם אָריגינאַל)

[וואַרשע, 20 נאָוועמבער 1911]

ד׳קען אייך לעזען, וואָס איהר ווילט. — גרייט מיר נור פאָראויס אַ נומער אונ שרייבט, וואו אַהין צו פערפאָהרען. גוט וואָלט געווען, קייגער אויסער אייך זאָל נישט וויסען, וואו. איך בין יעצט זעהר מיט מיר אַליין בעשעפטיגט. נור דאָס זאָל ביי אייך בלייבען.

מיט אַכטונג י. ל. פ.

144

צו י. צינבערג

(פון א קאָפּיע)

[דער בריוו איז געשריבן דעם 3-טן דעצעמבער 1911, צו י. צינבערג, וואָס האָט דאַן רעדאַקטירט די ליטעראַטור-אָפּטיילונג אין דער יידיש-רוסישער ענציקלאָפּעדיע. י. צינבערג האָט זיך דאַן געוענדט צו פרץ מיט דער בקשה צוצושיקן די נויטיקע ביאָ-

גראפישע פרטים. — די קאפיע פון דעם בריוו איז מיר צוגעשיקט
דורך י. צינבערג, לענינגראד]

זעהר געעהרטער ד״ר.

איך טהו אייך צוליעב:

1) אין די קינדער-יאָהרען האָבען אויף מיר געווירקט ש״ס זפוסקים, חובת הלבבות, מורה נבוכים, רלב״ג א. ד. ג. — דעם רבינ׳ס מעשהליך אין אַ יומא דפגרא. — עטוואָס שפעטער האָב איך אָנגע-הויבען לערנען העברעאיש: אדם הכהן און די שפעטערע; איך האָב אָבער נור פערשטאַנען, אָבער נישט געפיהלט. איך בין נתפעל געוואָ-רען פון דער קונץ, ניט מעהר. דערנאָך — תנ״ך!...

2) כ׳בין קיינמאָל קיין חסיד נישט געווען און קיין משכיל נישט געוואָרען. נאָכען מורה נבוכים און אַנדערע איז געקומען די צייט אויף קבלה-ספרים. אַ גרויס בית׳המדרש ביי אונז, גרויסע שענק ספרים, איז מען טאַפענדיג און זוכענדיג צוגעקומען צו דער שאַנק, וואָס „קבלה״ האָט פערנומען, האָט מען געלערענט. אייגענטליך ג ע ל יי נ ט. איך האָב געוואָלט וויסען ווי אַזוי דער מקובל, שפעטער דער חסיד, טראַכט און לעבט; ווי פריהער — ווי אַזוי דער פילוסוף. איך האָב ביז היינט קיין רבין פאַר די אויגן נישט געזעהן, אויסער דעם ביאַלער, צו וועלכען איך האָב געהאַט אַ כלל-ישראל געשעפט, קיינמאָל צווישן חסידים נישט געלעבט. פטור בלא כלום אי אפשר — געווירקט מן הסתם, האָבען אי חיים וויטאַל אי נחמן קראָכמאַל, אי דער שפעטער-דיגער אַפיקורס, נור א י נ ע ר ל י ך בין איך געווען און געבליבען י ו ד, מיט אַ יודישער, מעהר אָדער ווענינער קלאָרער, ביבלישער וועלט אָנשויונג.

3) אָנגעהויבען האָב איך צו שרייבען פויליש (גאָר נישט גע-דרוקט, פאַרברענט) — אַן אינטערנאַציאָנאַלער מאָמענט געווען — אַוועק געוואָרפען, פרעמד געווען, אָנגעהויבען העברעאיש, געפיהלט — נישט לעבענדיג, אַריבער צו יודיש. דאָס איז געווען מיט אַ יאָהר 40—35 צוריק. דאָס ערשטע איז געווען אַ העברעאיש געדיכט אין „השחר״ (לי אומרים)[1] דער נאָך — אַ בוך צוזאַמען מיט ליכטענפעלד׳ן, וואָס

*) „לי אומרים״ איז פרצעס ד ר י ט ע ליד, וואָס איז געווען געדרוקט אין „השחר״ (תרל״ו). דאָס ע ר ש ט ע געדרוקטע ליד איז „השותפות״ — („השחר״ תרל״ה — 1875). —

איז מיין שווער געווען, דאַכט זיך: בעלי אסופות, כ׳האָב פערגעסען ווי ס׳בוך האָט געהייסען[1].

4) ערנסט האָבען אויף מיר געווירקט די פראָפעטען, אַ צייט לאַנג בין איך דאָך געווען אונטער דער ווירקונג פון היינע און בערנע — מיינע ערשטע יודישע געדיכטע.

מיט אַכטונג

י. ל. פרץ

145

צו ש. ניגער

(פונם אָריגינאַל)

[דער בריוו, אַזוי ווי ער איז,—נישט קיין פאַרענדיקטער אין אָן אַ דאַטע, איז געלעגן צווישן די פרץ-בריוו אין דינעזאָן-אַרכיוו. ווייזט אויס, אַז פרץ האָט אים אַזוי אינמיטן איבערגעלאָזט און נישט אָפּגעשיקט ש. ניגערן. — די אַרטיקלען, וואָס פרץ דערמאָנט זיי דאָ, זענען עס ניגערס געגוויע אָפּהאַנדלונג איבער די „פאָלקס-טימליכע געשיכטן", וואָס איז געדרוקט געווען אין „לעבן און וויסנשאַפט", דע־שינען אין ווילנע אין די יאָרן 1909—1912]

ליעבער ה׳ ניגער,

איך האָב ערשט דורכגעלעזען אייערע 2 אַרטיקלען איבער מיר. פערשטעהט זיך, אַז פון קאָמפּלימענטען איז מען צופרידען. געהט אָבער וועגען צוויי שטעלען, וואָס זענען לחלוטין קיין קאָמפּלימענטען נישט. און וואָס אַמבעלאַנגט די צוויי שטעלען, בין איך מיט איינער מסכים, מיט דער צווייטער נישט. גערעכט זייט איר וועגן די דריי צי פיער חופות. איך האָב דאָס מאַטעריאַל (אייגענטליך אָפּערן-מאַטעריאַל) נישט בעהערשט, איז אַרויס — בוידעם. פאַר דאָס איז אייער בעמערקונג וועגן שניידערס חלום אין פורים נישט ריכטיג. עס איז אַבסאָלוט נישט אַלאַ שלום-עליכם. עס איז אַ משל! די געשיכטע פון דער אַסי-מילאַציע, קוקט אייך בעסער צו. אָבער, נישט מיין דאגה. אין אַלגע-מיינעם וואָלט אויך געווען פון וואָס צו רעדען, אָבער פערזענליך.

1) „ספורים בשיר ושירים שונים" מאת שני בעלי אסופות וואַרשע, תרל"ז (1877) 158 ז.

146

צו שלום־עליכם

(פון א קאָפּיע)

15/III 1912 [וואַרשע]

ליבער שלום עליכם,

איך האָב געהערט, אַז איהר ווילט אַרויסגעבען אייערע זאַכען אי־לוסטריערט און אַז מען פּראָפּאָניערט אייך דעם יונגען קראַטקע[1] צו דער אַרבייט. און אַזוי ווי איך וואָלט זעהר געוואָלט זעען אייערע זאַכען אילוסטריערט און האָב דערביי אמונה אינם טאַלענט פון יונגען קראַטקע, על כן שרייב איך אייך מיין דעה אונ מיין עצה, איהר זאָלט מיט קראַטקא ענדיגען.

אייער י. ל. פרץ

147

צו יעקב דינעזאָן

(פונם אָריגינאַל)

21/VII 1913

דאָס האָ׳מיר געזעהן פאַר אַ יאָהרען,
(די רייזע די זעלבע געמאַכט...)
יעצט נעם אין דער האַנד אַריין די אויגען:
עס רעגענט אַ פינסטערע נאַכט.
(ביי טאָג איז געווען אַזוי שטיל,
אבענד־געענדערט דאָס וועטער)
ביז לאַנבעק נאָך באַהן, און שפּעטער —
קיין טאַראַספּ מיט אויטאָמאָביל...

י. ל. פרץ

צייטונגען!!!

---

1) ב. קראַטקא — יידישער קינסטלער, געצייכנט אויך די שער־בלאַטלעך פאַר אייניקע פּרצעס ווערק. —

148

צו יעקב דינעזאָן

(פונם אָריגינאַל)

טאַראַספּ 22/VII 1912

ליעבער ר׳ יענקל

ענדליך אָנגעקומען און נאָך גרויסע צרות אַ דירה בעקומען. וואָס האָסט דו געמאַכט מיטן אַמעריקאַנער?
אונזער אַדרעסע:
Tarasp Shuls vit a Vorte

דיין י. ל. פ.

149

צו יעקב דינעזאָן

(פונם אָריגינאַל)

שולס 29/VII 1912

דאָ, אונטער די דריי ביימער, וואָס זענען אַזוי שען אויף דער קאַרטע און — גאָר ניש׳ מיט גאָר ניש׳ אין דער נאַטור, זיצ׳ מיר, נאָך זויער-מילך מיט ברויט, און מען וואַרט, די זון זאָל אַ ביסעל זיך אַראָבלאָזען, מען זאָל קענען צוריק-געהן קיהלער. מען זיצט אונ מען קלערט, ווען עס וועלען זיין בריעף מיט צייטונגען. —

דיין יל״פ

150

צו יעקב דינעזאָן

(פונם אָריגינאַל)

שולס 29/VII 1912

איך האָב דיר געשריבען, אַז די שענסטע איז געווען די ערשטע דריי טעג, ווען מיר האָבען אונטען קיין וואָהנונג נישט בעקומען און געוואָהנט אויבען. שיק איך דיר אַצינד דאָס בילד פון אונזער געווע־

זענער וואָהנונג, דו זאָלסט זעהען מיט דיינע אייגענע אויגען, אַז איך האָב נישט איבערטריבען. קוק און פריי זיך אָדער הייב אָן צו בענ־קען. ווי דו ווילסט.

יל״פ

151

צו יעקב דינעזאָן

(פונם אָריגינאַל)

שולם 31/VII 1912

קיין צייטונגען, ר׳ יענקיל, האָב איך נישט בעקומען, נור — דיין נערוועזען בריעף. מקנא, נאַטירליך, בין איך דיך נישט. איך קען אָבער יעצט דעריבער נישט טראַכטען. איך זיץ און האָב קעגען איבער, נידריגער, אונטער מיינע פיס אַ — רעגענבויגען. וואָס האָט זיך גע־לעגט, ווי אַ פיין־קאָליערט באַנד איבערן רוקען פון אַ באַרג. פראַכט־פאָל. טראַכט נאָך, שטעל דיר פאָר און זיי ענציקט, — אויב דו קענסט.

דיין יל״פ

152

צו יעקב דינעזאָן

(פונם אָריגינאַל)

שולם 31/VII 1912

דאָס איז די שלוכט, וואו מיר האָבען היינט שפּאַציערט אונ וואו עס איז אונז בעפאַלען אַ שלאַגס־רעגען מיט דונער, בליץ אונ דערנאָך יאָגעל. קוים מיט׳ן לעבען אַרויס. וואָס מאַכט ליוציאן? צי האַלט ער דעם חשד, וואָס העלענע האָט אויף דער דיענסט, פאַר בעגרינדעט? עס רענענט ווייטער. נור צינד זע׳מיר אין צימער.

דיין יל״פ

153

צו יעקב דינעזאָן

(פונם אָריגינאַל)

פעטאַן 5/VIII 1912

די קאַרטע איז שענער. —

יל״פ

154

צו יעקב דינעזאָן

(פונם אָריגינאַל)

פעטאַן 5/VIII 1912

ד׳האָב נעכטען געזינדיגט: געווען אין וואל-סינעסטרא און פער-קוקט זיך און פערגעסען אַ קאַרטע צו שיקען, פאַר דאָס — היינט — אַ שענע קאַרטע פון פעטאַן. איך שרייב אָהן פיס. 2½ שטונדען שטיי-ניגען וועג. מיר זענען אַ חברה לצים און מען טרינקט מילך לחיים!

יל״פ

155

צו יעקב דינעזאָן

(פונם אָריגינאַל)

שולס 7/VIII 1912

די קאַרטע, וואָס דו האָסט מיר געשיקט, האָט געמאַכט פוראָר. אַלע (3—4) בעקאַנטע צווישען זיי ד״ר לאַנדוי אויס וויען, זיי בעטען קאַרטען אַזוינע. פערשטעהסט דאָך, אַז מען מיינט מיך, דאָס הייסט מיין פאָטאָגראַפיע. קען מען נישט עטליכע בעקומען?

י. ל. פרץ

156

צו יעקב דינעזאָן

(פונם אָריגינאַל)

9 VIII 1912

אַ גרוס אַ הייסען
אין קאַלטען וועטער
פון אַ הייך
פון 1800 מעטער

יל״פ

157

צו ד״ר גרשון לעווין

9 אויגוסט 1912 שולס

[אַ קאַרטל פון ב. סטכסקי אין העברעיש: „מצאתי פה את מר י. ל. פרץ ורעיתו. — הגשם שוטף בעוז והנני יושב״ם בחדרים ושותים חמים הודות למדת הכנסת אורחים של מרת פרץ]

אמת! י. ל. פרץ

איהר זאָלט געווען זיין אין וואַרשוי, וואָלט איך געווען גע־פאָהרען קיין ס״ט מאַריץ. אייערע חברים האָבען מיך איבערגעשראָקען. אַ שאָד...

דער אייגענער

158

צו יעקב דינעזאָן

(פונם אָריגינאַל)

10 VIII 1912 סענט

האָט צוויי טעג דורכאַנאַנד גערעגענט אויף אַ מבול — נעכטען (ווילסט די דאַטע וויסען?) נאָכמיטאָג איז פלוצלינג דער רעגען קאַלט געוואָרען און [עס] איז אָנגעפאַלען אַ שניי. אַרום–ווייסע בערג, יודען אַלטע, געבויגענע אין ווייסע קיטלען. אין די בערג, נאָך שניי, איז אימער שיין. זענ׳ מיר שוין היינט אַרויס נאָך סענט. אַזאַ מין שמוציג

דאָרף מיט גוטער קיה-מילך. שיק מיר דיר אַ קאַרטע. און זיי געזונד. אַ בריעף געהט 3 טעג.

י״ל פ.

159

צו יעקב דינעזאָן

(פונם אָריגינאַל)

13 VIII 1912 שולס

היינט — אַ קאַרטע פון שטוב, עס רעגענט און מען קען אין ערגיץ גישט געהען. עס רעגענט אין די בערג, און די בערג רייכערען זיך, ווי מזבחות פאַר׳ן טייוועל. מיר רעכענען אַרויסצופאָהרען איפ״דער וואָך. אַ דאַנק פאַר די צייטונגען, וואָס זענען אין רעגען-וועטער אַ רעטונג פאַר שגעון. אַ הערליכע אויסזיכט דורך די פענסטער, אָבער אַ נאַסע, אַ פערוויינטע, וואָס לאָזט לאַנג אויף זיך נישט קוקען. וואָס הערט זיך אין וואַרשוי? אַז די זון שיינט און די פיס לויפען איבער די בערג, איז וואַרשוי מעבר לים. אין רעגען-וועטער ווילט זיך וויסען עפּעס פון דאָרט, וואו עס רעגענט אפשר נ י ש ט. דער באַרג, וואָס איז אויפ׳ן קאַרטיל פערשנייט, איז צינד פערגאָסען..

דיין יל״פ

160

צו יעקב דינעזאָן

(פונם אָריגינאַל)

15 VIII 1912

נאָך אַמאָל פון אַוואָנא, אָבער פון נייעם קאַפּעע. — אַ ביסעל זון געהאַט, אַרויסגעלאָפען. — אַ קלענערע געזעלשאַפט.

יל״פ

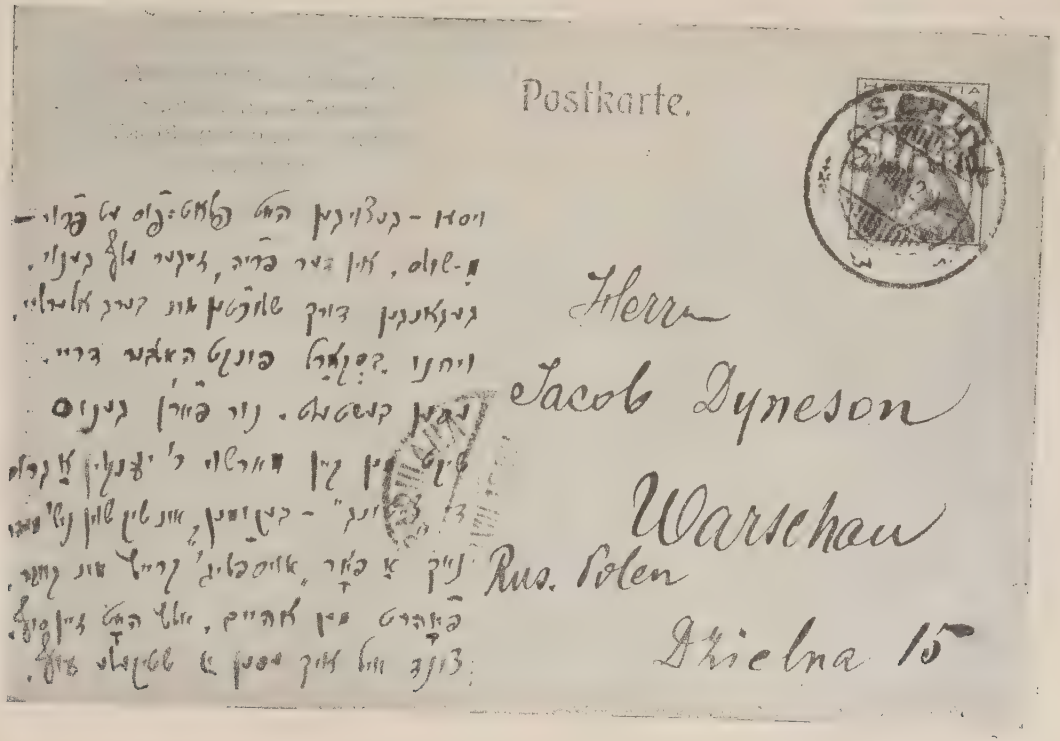
Postkarte.
Herrn
Jacob Dyneson
Warschau
Rus. Polen
Dzielna 15

161

צו יעקב דינעזאָן

(פונם אָריגינאַל)

שולם 20/VIII 1912

ויסעו – געצויגען האָט פלאַט-פוס עט פרוי
משולס, אין דער פריה, זייגער עלף גענוי,
געגאַנגען דורך שלוכטען און בערג אַלערליי
ויחנו בסקאַרל פונקט האלבער דריי. –
עסען בעשטעלט. נור פאַר'ן גענוס
שיקט מען אין וואַרשוי ר' יענקלען אַ גרוס
די „צייטונג" בעקומען, און שיק שוין ניש' מעהר,
נאָך אַ פּאָר „אויספלוג" קרייץ און קווער
פאָהרט מען אַהיים, אַלץ האָט זיין סוף,
צינד וויל איך עסען אַ שטיקעלע עוף.

162

צו יעקב דינעזאָן

(פונם אָריגינאַל)

[געשריבן אויף אַ קאַרטל—צוויי מיידלעך אין פרייבורגער טראַכט]

שולם 22/VIII 1912

דאָס וועטער איז שלעכט
קיין אויספלוג געמאַכט.
זאָל דיר זיין רעכט
אין פרייבורגער טראַכט
צוויי מיידליך פיין...
געפעלט דיר צי ניין?

יל"פ

163

צו יעקב דינעזאָן

(פונם אָריגינאַל)

27/VIII 1912 פלועלא-האזפיטץ

מען פאָהרט אַהיים איבער דאַוואָס, צוריך, בערלין. אין דער היים וועל מיר זיין שבת אָדער זונטאג פריה. יאָ. — שרייבען דאָ קען מען נ י ש ט!

יל"פ

164

צו יעקב דינעזאָן

(פונם אָריגינאַל)

29/VIII 1912 צוריך

אַ גרוס פון אַ צוריכער קנייפע.

י"ל פרץ

165

צו יעקב דינעזאָן

(פון אַ קאָפיע)

[דער ברוו איז געשריבן סוף אויגוסט 1912, — ער איז אָבגע-דרוקט אין ווילנער „די יודישע וועלט" אין 1915 נאָך פ־צעס טייט]

זיץ איך מיר, ר' יעק'ל, אין האָטעל סיטי אין צוריך, נאָכן פריש טיק, אויף דער צוריק־רייזע פון טאראספ... זיץ איך מיר און טראַכט נאָך, און קלער, און קלער איבער. פערזענליך האָב איך פון די 5 וואָכען אין דער שווייץ, אין אונטערענגאַנדין, צווישען בערג און שניי-בערג, וויזען און משוגענע וואַסער־פאַלען פיעל פערדינט: אַ ביסל אויס-גערוהט זיך דעם קאָפּ, אַ ביסל שטאַרקער געוואָרען דאָס האַרץ. אַ מאָדנעם איינדרוק מאַכט אָבער דער פאַקט פון 5 וואָכען אַ נ ד ע ר ש לעבען; פון אַ שטיק צייט, וואָס שווימט נישט אַרויס פון געוועזענעם, שווימט נישט אַריין אינ'ם קומענדיגען: אַ בעזונדערער שטראָם פון שטונדען, טעג און וואָכען, וואָס האָט זיך אַריין און דורכגעריסען, בעוויזען אָבגעברויזט און פאַרשווונדען... און די אַ ל ט ע צייט, די

בעשטענדיגע, די יעהרליכע וועט צוריקקומען, ווייטער פליסען. און דו ביהלסט, אַז דאָס בעשטענדיגע איז דאָס ריכטיגע, דאָס ווירקליכע; דאָס בוך, וואָס איך שרייב מיט אָפּט-מיעדע נערוועז און צערינען בלוט, און דאָס 5-וואָכעדיגע, אַריינגעריסענע איז עפּיס אַ מין משונה'נער חלום, אַ פערוועגדט-פרעמדער טעקסט, אַ דרוק-פעהלער, אַ מאָדנע קונץ פון הבחור הזעצער...

אַ מענש לעבט מיט אידעען, מיט געפיהלען; מיט מאָמענטען פון ווילען, פון ליעבע און האַס, — פלוצלונג קומט ער צווישען בערג און דאָס אַלץ פאַלט פון איהם בליץ-שנעל אַראָב. די אויגען — פער־קוקט אין שניי-פעלדער, אין אויער רוישט דער באַך, שטורמט דער וואַסער-פאַל; עס רייסט זיך אַריין אַ מוזיקאַליש־געשטימט ציעגען־אָדער קוה-גלעקיל. אַמאָל זיצסט דאָ און אונטער דיינע פיס צופאַרבט זיך אַ רעגענבויגען; נישט אין הימל הענגט ער, רבי, ער לעגט זיך איבער'ן רוקען פון באַרג, ווי אַ קאָליערטע לענטע, צום פערציערען... דו קוקסט אויף שטילע גרינע בערג, פלוצלינג שווימען פון לעכער און שפּאַלטען טיולענע, לייכט־לופטיגע בענדער אַרויס, האַלז־בענדער, גאַרט־לען, נעמען אַזוי ליעבליך אַרום און הייבען זיך און צורייכערען זיך און צופליהען זיך. האָסט געהאַט אַ בלאָהעם הימעל, פליהען זיך שוין אַרום, וואַנדערען, בלאָנזען אַרום שטיקער און שטיקלעך וואָלקען, די זון — אַ ברענענדיגע, שווימט זיך איהר וועג, אָט איז זי אין אַ שטיקעל וואָלקען אַריין — עס צוגיסט זיך אין רעגענדיל, עס פאַלט אַראָב גלייך; וואַסערדיגע שנירליך לאָזען זיך אַראָב, אויס וואָלקען־שטיק. דאַן ענדיגט אַזוי אַ צווייטס, אַ דריטס. צווישען איינעם און דעם צווייטען ברענט אַ זון; און אָט, זי ווערט ווייטער פערטרונקען. דער גרינער באַרג ווערט פיאָלעט סאַמעטען, טיעפער פיאָלעט, נור אָט שליסען זיי זיך די שטיקער וואָלקען. פלוצלונג — עס גיסט; אויף אַ מבול! די זון איז שוין לאַנג פערגעסען. די לופט אָבגעקיהלט. — „גוט — זאָגט דער שווייצער — עס וועט פאַלען שניי, דערנאָך וועט זיין זון". און אין דער פריה, דו האַפּסט זיך אויף. אַ ווייסע וועלט, דער שניי פערדעקט די בערג כמעט ביז צו פיס... אין דער הייך — אַ גאָלדענע זון אינ'ם בלאָהסטען הימעל... מיטאָג צייט: פון די וואַלדיגע בערג-רוקען איז דער שניי פערשוואונדען, פון אונטערן וואַלד קוקען אַריבער שנייענע בערג-שפּיצען, ווייסע, אָנגעהייער ווייסע... גרויסאַרטיג-שטיל ווייסע.

זעץ דו אַריין דיין ווילען, דיין ליעבשאַפט, דיין האַס, דיינע פערלאַנגען. עס געהט נישט. מען קוקט, מען איז אַ שטילער, זעהר שטילער, אָהן-ווילענדיגער צושויער... וואָס האָט צוטהון די וואַהל-פראַגע מיט'ן שוואַרץ-זעע? נשמות פליהען נאַכט אויף נאַכט אַרויף אין הימעל אַריין און פערשרייבען זייער טאָג... מיאוסע זאַכען, ווערט דער מלאך-הממונה בייז, חאַפּט דעם טינטער און גיט אַ וואָרף, גיעסט זיך אַראָב אַ שוואַרץ-זעע צווישען טאַראַספּ און דאַוואָס. שווימט ער אָב פון צוויי קעגענאיבערדיגע זייטען; רעכטס אַראָב — צוריק קיין טאַראַספּ, לינקס אַראָב — ווייטער קיין דאַוואָס. וואָס האָט עס צוטהון מיט'ן דאָקטאָר בייער? מיר פאָהרען מיט'ן טראַקט, רעכטס, אינ'ם באַרג-רוקען, — אויסגעהאַקטע גאַלערעען מיט ליכטער אַרויס... וואָס איז דאָס? ווינטער איז דער טראַקט געפעהרליך, באַרג-אָב לאָזען זיך לאַווינען פון שניי. הערסט עפּיס אַ געריוש פון דער הייך? לויף שנעל אַריין דורך אַ ליכט אין דער גאַלערעע. די לאַווינע לאָזט זיך אַראָב, זי וועט דיך פערשיטען אין דעם שטיינערנעם קבר. זיי דאָרט רוהיג. די לאַווינע וועט זיך אָבזעצען, די טראַקט-אַרבייטער וועלן קומען און דיך אויפגראָבען; וואַרים וועט דיר זיין אונטערן שניי.

און אַ יונגער בערג-מאַן אינ'ם פּאָסט-וואָגען פערצייהלט:

— ווינטער, איך און נאָך איין עלטערער הערר האָבען פער-לאַנגט אַ פּאָסט-שליטען מיט פערד קיין דאַוואָס. מען האָט אונז קוים געגעבען. געפעהרליך געווען. געגעבען אָהן אַ שמייסער, איך, האָב איך פערזיכערט, קען „אָנטרייבען", קען דעם וועג.

ער פערצייהלט נישט מיר. און רעכטס און לינקס ביים טראַקט — הויכע, הויכע שטאַנגען, וועג-ווייזער, וואָס זאָלען ווינטער שטאַרען איבערן שניי, און נישט לאָזען אַראָב פון טראַקט אין טאָל, אין אָב-גרונד אַריין. די שטאַנגען שאָקלען זיך, גלייך זיי מאַכען מיט די קעפּ, בעדויערענדיג און חוזק-מאַכענדיג פון אַ מענש, וואָס „קען דעם טראַקט", וואָס קען אָנטרייבען און שפּילט זיך מיט לאַווינען... דער שווייצער פערצייהלט ווייטער, איך הער, חאַפּענדיג איינצעלנע ווערטער און שטויס מיך צו די רעשט:

— פּלוצלינג — אַ שאָרך פון דער הייך, פון שפּיץ באַרג. איך פערשטעה. איך גיב מיט דער גאַנצער קראַפט אַ ציה די מיטעל-לייץ, דאָס פערד גיט אַ ריס אַרויף דעם קאָפּ, און דער קאָפּ בלייבט שוין איבערן שניי. די לאַווינע איז אַראָב, האָט אונז שוין אַראָבגעשליידערט.

דער שליטען — פערדעקט. איין מיטרייזענדער אין גאַנצען פערדעקט מיט שניי, דער פערדס-קאָפּ שנויבט, חאַפּט לופט... איך בין אין שניי ביז׳ן גאַרטעל״...

נור ער בעמערקט, אַז די אין וואָגן, וועלכע ער האָט פערצייהלט, זענען איינגעדרימעלט, איינגעוויעגט פון שטילען ווינטעל פון טאָל.

— „קוים אַרויסגעצויגען!״ — וואַרפט ער מיר, דעם פרעמדען, צו, און האַקט אָב, און פעררויכערט אַ לאַנגען, דינען עסטרייכער, נאָכ׳ן אַרויסציהען די שטרוי, און פּיפּצט און דרימעלט אויך איין. און פּלוצלינג ווערט קאַלט. מיר זענען אַרויף אויפ׳ן פליעלאַפּאַס, צוויי-טויזענד מיט הונדערטער מעטער אין דער הייך. אַלע עפענען די בלאַסע אויגען, ציהען זיך איין, מאַכען צוריק די אויגען צו. דער יונגער בערג-מאַן דעקט זיך נישט איבער, גיט עטליכע שטאַרקערע פּיפּיק פונ׳ם עסטרייכער, דרימעלט ווייטער איין. ווי אַזוי ער האָט אַרויסגעראַטעוועט זיך, זיין מיטרייזענדען און דאָס פערד מיט׳ן שליטען, ווייס איך נישט: די לאַווינע האָט זיי אַראָבגעוואָרפען פון טראַקט אין טאָל אַריין... דעם שליטען האָבען זיי געמוזט אַרויפטראָגען.

ענדליך — פליעלא, איין איינזאַם הויז, בעוואָהנט נור זומער. פון אַלע פּאָסט-וועגען שפּרינגט מען אַרויס, מאַנכע קריכען אויך אַרויס—פערשטאַרטע פיס. אין גאַסט הויז אַריין. אַ גערופעריי: טעע, קאַפע, בוליאָן, גליה-וויין... ענגליש, פראַנצויזיש, דייטש, ראָמאַניש, און אַלע האָבן איין פערלאַנג: עפּיס וואַרימס! אָהן אויסנאַם-געזעצען, דער טיש פאַר אַלע...

געגנוג. עפּיס איין אַנדער וועלט. כ׳בין אָבער שוין אין צירך. שבת, צי זונטאָג אין דער פריה — אין וואַרשוי. צוריק די אַלטע וועלט... צוויי דריי שניי־טעג איבערן יאָהר; דער רעשט ווינטער — קויטיג. רעגענבויגענס און וואָלקען, ווייט, ווייט אין דער הייך איבערן קאָפּ. רבי, איך גלויב: דער רעגענבויגען הענגט אין הימעל. איך זעה דאָך, יענץ איז אַ חלום געווען... וואָס רוישט אין דרויסען? די וואַהל-קאַמפּאַניע, נישט קיין וואַסער-פאַל, נישט דער זילבערנער משוגע צו-פלאָסענער באַך... מענשען טראָגען שוין קיין גענאָגעלטע שוה,—אָבער שטיוועל דאַרף מען, גרויסע, שטאַרקע, אַריבערצוגעהן איבער דער שמוציגער בלאָטע...

זיי געזונד...

עס איז טרויעריג — דיין יל״פ.

166

צו יעקב דינעזאָן

(פונם אָרינינאַל)

בערלין 31/VIII 1912

ידידי ר׳ יענקל —

איך בין געווען אויפן וועג — טרעף וואָס? — באַנקיער! פער־באָרג אַנדערע געלד! צינד פעהלט מיר. נעם איך ביי ה׳ לעוויט 200 (צווייהונדערט) מאַרק און איך בעט דיך, שיק זיי טעלעגראַפיש לויט אַדרעסע:

W. Lewit, Berlin W. 50

די צווייהונדערט מאַרק

דיין יל״פ

167

צו דער וואַרשעווער גמינע

(פון פוילין)

[דידאָזיקע ווענדונג־„זאַפּיסקע״ איז אַן ענטפער פון י. ל. פּ״ץ אויף אַ בריוו־אָנקלאָג פון אַדאָלף פערעטץ צו דער וואַרשעווער יידישע גמינע־פאַרוואַלטונג. אין זיין בריוו, פון 11־טן נאָוועמבער 1912, האָט א. פערעטץ געמאַכט אויפמערקזאַם דער גמינע־פאַר־וואַלטונג, פאַרוואָס אירע אָנגעשטעלטע פאַרנעמען זיך מיט פּאָלי־טישער אַגיטאַציע (בעת די וואַלן צו דער „גאָסודאַרסטוועגע דומע״). דעם 18־טן נאָוועמבער האָט א. פערעטץ אַ צווייט מאָל זיך געווענדט אין דער גמינע מיט אַ טענה, פאַרוואָס מ׳נעמט נישט אין אַכט זיין ערשטע ווענדונג, אין וועלכער ער האָט פאַרלאַנגט, אַז די גמינע זאָל אין דער אינסטרוקציע, וואָס פאַרפליכטעט די באַאַמטע פון גמינע־פאַרוואַלטונג, אַריינטראָגן אַ פאַראָרדנונג, לויט וועלכער „עס איז פאַרווערט די נאָמינירטע באַאַמטע צו פירן אַ פּאַרטייאישע אַגיטאַציע״. די גמינע האָט דאַן אָפּגעהאַלטן אַ זיצונג און באַטראַכט א. פערעטצעס בריוו. — פרץ איז געווען אויפגעטראָגן פון א. פערעטצעס האַנדלונג און זיך געווענדט צו דער גמינע מיט דער פאָלגנדיקער „זאַפּיסקע״ אין פוילין. — דער בריוו, געשריבן

אין פוילישׁ איינהענטיק דורך פּרצן, געפינט אין דעם וואַרשעווער
גמינע־ארכיוו. — מיר ברענגען דאָ אַ געגוויע איבערזעצונג]

„צו דער פאַרוואַלטונג פון דער גמינע פון סטאַראָזאַקאָנניך

פון דעם מיטאַרבעטער פון פאַרוואַלטונגס־ביוראָ

„זאַפּיסקאַ"

אין דער צייט פונם וואַל־קאַמף, האָט די פוילישע צייטונג „קוריער פּאָראַנני" געשריבן, אַז אין די רייען פונם קעמפנדן יידישן נאַציאָנאַליזם געפינען זיך צוויי באַאַמטע פון דער גמינע־פאַרוואַלטונג, און צי זיי זוכן פאַר זיך שוין אַן אַנדערע באַשעפטיקונג.

„דאָס פאַרזייטע קערנדל פון בירגערלעכער פרייהייט האָט געטראָפן אויף אַ גוט־צוגעפּאַסטן באָדן — אויף דער גוטער באַנק־ערד (czarnoziem bankierski) פונם ה׳ אַדאָלף פּערעטץ, און עס האָט אַרויסגעגעבן פרוכט אין דער פאָרם פון זיין בריוו, געשריבן אין נאָמען פון נישט־דערמאָנטע פערזאָנען פון דער גמינע־פאַרוואַלטונג, אין וועלכן עס ווערט פאַרלאַנגט אַרויסצוגעבן אַ רעגולאַמין, וואָס פאַרווערט די באַאַמטע פון דער ביוראָ אָנטייל צו נעמען אין פאַרטייאישע פּאָליטישע אַרבעטן.

„ווייל, — מאָטיווירט דער ה׳ פּערעטץ זיין געזעצגעבערישן פאָרשלאַג — זיי וועלן נישט קענען זיין אָביעקטיוו אין דער באַציונג צו די אינטערעסאַנטן, וואָס ווענדן זיך צו זיי.

„די גמינע־פאַרוואַלטונג, וועלכע האָט קיינמאָל נישט פאַרווערט אירע אָנגעשטעלטע אויסצופירן זייער פּאָליטישע אַרבעט ווי מיטגלידער פון קרייזן, מיטאַרבעטער און רעדאַקטאָרן פון צייטונגען פון אַ געוויסער ריכטונג.

„די גמינע־פאַרוואַלטונג, וויסנדיק אויסגעצייכנט, אַז ס׳איז נישט פאָרגעקומען קיין שום פאַל פון פּאַרטייאישער איינזייטיקייט, און זייענדיק אינגאַנצן איבערצייגט, אַז אַזאַ פאַל וועט קיינמאָל נישט פאָרקומען — האָט דאָך זיך באַראָטן איבער דעם אויבנדערמאָנטן פאָרשלאַג; דערביי האָט זי אויף דער זיצונג פון דער פאַרגאַנגענער וואָך, פאַר דעם אָפּלייגן פון דער זאַך צוליב דעם פעלן פון דריי מיטגלידער פון אַ געוויסער פּאַרטיי, מודיע געווען די פאַרזאַמלטע, אַז דאָ גייט אין אונזער ה׳ פּרץ.

„אַזוי איז אַנטשידן געוואָרן דעם ה׳ א. פּערעטצעס כּוונה. ווייל איך געהער נישט צו קיין שום פּאַרטיי, אַזוי צילט מען שוין אין מיין פרייהייט אַלס מחבר, און קעגן דעם מוז איך פּראָטעסטירן.

„נעמענדיק אין אַכט, אַז מיין פאַרהעלטעניש צו דער גמינע־פאַרוואַלטונג איז אויסשליסלעך נאָר אַ פאַרהעלטעניש פון אַן אָנגע־שטעלטן צו זיין ברויט־געבער, אַז אַזאַ פאַרהעלטעניש גיט נישט דעם ברויט־געבער קיין שום רעכט אויף צו באַגרענעצן די רעכט און איבערצייגונגען פונם אַרבעטער אויסער דעם אָרט און צייט פון דער אַרבעט, אַז ביים שליסן דעם אָפּמאַך מיט העכער 20 יאָר צוריק, איז פון אַזאַ מין באַגרענצונג קיין שום רייד נישט געווען, אַז נאָכן שליסן דעם אָפּמאַך, קען נישט קיין מאָדיפיקאַציע אָדער דערגאַנצונג אָפּהענגיק זיין בלויז פונם ווילן פון איין צד.

„האָב איך דערמיט דעם כּבוד צו דערקלערן דער גמינע־פאַר־וואַלטונג, אַז איך האָב נישט בדעה זיך אונטערצוואַרפן קיין שום פון אויבן־אָנגעוואָרפענעם רעגולאַמין.

מיט געהעריקער אַכטונג

י. ל. פרץ

168

צו דוד בערגעלסאָן

(פונם אָריגינאַל)

[די דריי בריוולעך, וואָס קומען דאָ, זענען געשיקט אין 1913 צו דוד בערגעלסאָן, וועלכער האָט דאַן רעדאַקטירט דעם זשורנאַל „די יודישע וועלט״, פאַרלאַג ב. קלעצקין. — פּרץ האָט פאַרעפנט־לעכט שפּעטער אין די „יודישע וועלט״ „מיינע זכרונות״, וואָס האָבן זיך געדרוקט אין המשכים.—די בריוו געפינען זיך אין אַרכיוו פון קלעצקין־פאַרלאַג]

ליעבער בערגעלזאָן,

איך שיק אייך איין אבצוג פון אַ זאַך, וואָס געהט אַריין אין אַ ניי בוך, וואָס וועט ערשיינען ערשט אין אַ פּאָר מאָנאַט. —

אייער צווייטער בריעף איז געווען נישט נויטיק. ד׳בין איינפאַך צו פערנומען און אַ ביסל, פיל־לייכט דעריבער, פויל.

זייט געזונד
אייער י. ל. פרץ

169

צו דוד בערגעלסאָן

(פונם אָריגינאַל)

איין עולה, וואָס איך בעקום די ערשטע, נישט די צווייטע קאָרעקטע.

און פיל־לייכט ווילט איהר טהון נאָך איין עולה און נישט ענ־דיקן אינ׳ם בוך דעם פרק?

איי... איי... איי...

170

צו דוד בערגעלסאָן

(פונם אָריגינאַל)

[28 מערץ 1913, וואַרשע]

ליעבער בערגעלזאָן,

איך האָב, ליידער, גאָר נישט, איך רעכען, אַז הה״מ וועט עפּיס ווערען. „וועגען זיך אַליין״ האָב איך נישט אויפצושרייבען, איך שרייב קיין פאָרלעזונגען נישט אויף.

נישט אָבער צוליב דעם שרייב איך דאָס קאַרטעל.

נור אָט וואָס.

איך לעז אייער ראָמאַן[1]; עס איז סחורה...

זייט מיר געזונד און שטאַרק, באַלד נאָך יום־טוב וועל איך אפשר האָבן וואָס צו שיקען, וועט זיין צום 5־טען ביכעל...

קומט איהר נישט קיין וואַרשוי?

אייער יל״פ

---

1) ד. בערגעלסאָנס „נאָך אַלעמען״. —

איך וויל די יודישע וועלט זאָל מען איינבינדען, איז מיר דאָס ערשטע בענדיל פערלוירען געגאַנגען, אונ וואָהנען וואָהן איך ווייט פון פערלאַג. קענט איהר מיך [מיר] עס נישט שיקען?

171

צו שלום־עליכם

(פון א קאָפּיע)

[ווארשע 1913 I/12]

ליעבער, ליעבער שלום-עליכם,

איך בין בטבע אַ פיינד פון בריעף-שרייבען. אָבער דיין צושריפט צו דינעזאָנס בריעף האָט מיך שרעקליך געריהרט. וואָס זאָל איך דיר שרייבען? איך לעז אַלץ, וואָס דו שרייבסט אַפילו וועגן אונזער באַקאַנטען פ... איך לעז און באַוואונדער... און וואָלט זייער געוואָלט דו זאָלסט געזונט ווערן. זיי געזונט!

דיין י. ל. פרץ

172

צו ש. ניגער

(פון א קאָפּיע)

[די ווייטערדיקע 5 בריוו צו ש. ניגער באַציען זיך צו דער צייט 1913—1914, ווען ש. ניגער האָט רעדאַקטירט „די יודישע וועלט", אין פאַרלאַג ב. קלעצקין, ווילנע. — די קאָפּיעס פון די בריוו יענען מיר צוגעשיקט דורך ש. ניגער]

ליעבער ה' ניגער

איך האָב אייך אויף אייער בריעף נישט געענפערט, ווייל — ווייל מיר שטעהען אויף פערשיעדענע שטאַנדפונקטען. איהר — פון קאַפעלמייסטער, וואָס זוכט אינסטרומענטן אין קאַפעלע אַריין; איך — פון סאָליסט, וואָס לאָזט זיך פון קאַפעלע בעגלייטען... אַלזוי — גאָר נישט. איך וועל שיקען, וואָס איך וועל וועלען, און אויב עס וועט

אייך ניט לוינען, וועט איר צוריק שיקען און מיר וועלן ווייטער לעבען בשלום. אַ יאָ?

אָבער ווייסט איר, ווער עס שרייבט, למשל, „באַשטעלען" און נישט „בעשטעלען"? אַ טויבער, וואָס הערט ניט דעם אונטערשיעד פון קלאַנג און דערביי אַ בלינדער, וואָס זעהט נישט. דאָס ביי „בעשטעלען" ריהרט מען קוים מיט די ליפּען און ביי „באַשטעלען" ענדערט מען זיי ווי אַ שלייען אויפן פיש-ברעטיל...

דאָס מאַכט אָבער אויך נישט אויס...

אייער „עבודה זרה" (פון כשרן יודיש געמאַכט), אייער ווילנער בית-המקדשל (קלייזעל) און אייער כהן-גדול פון שפּראַך-קענטעניש און אָרטאָגראַפיע...

מען וועט דאָס נאַרישקייט אויך איבערלעבען, מיט גאָטס הילף.

י. ל. פ.

173

צו ש. ניגער

(פון א קאַביע)

ליעבער ה' ניגער,

איינפערשטאַנדען, נאָר מיטן בעדינג, איהר זאָלט מיר תיכף ומיד אָבשיקען אויף דינעזאָנס אַדרעס דעם ליטווישן מלמד[1]. אָבער תיכף ומיד, ווייל איך מוז אים אַוועקשיקען תיכף ומיד.

וואָס אַנבעלאַנגט דעם רעליעף[2], טהוט ווי איהר ווילט. גריסט זיך, קלעצקינען און אַלע גוטע לייט.

וועגען מוזעאום[3] האָב איך ערשט וואָס געשיקט אין „היינט" אַריין אַ „ווינקעלע"[4]. צו ער וועט דרוקען, ווייס איך נישט.

אייער י. ל. פרץ

---

1) א דערציילונג, וואָס פרץ האָט צוגעשיקט פאַר דער „יוד. וועלט".

2) א רעליעף פון י. ל. פרץ, וואָס „די יודישע וועלט" האָט געזאָלט געבן א רעפּראָדוקציע דערפון.

3) א יידישער מוזיי, וואָס איז דאַן געפּלאַנט געווארן און וואָס ס'איז אָנגעגאַנגען וועגן אים א עאָלעמיק אין דער פּרעסע, ווו ער זאָל געגרינדעט ווערן. אין פּעטערבורג אדער אין א מיר יידישער שטאָט.

4) פרץ האָט אין „היינט" דאַן געהאַט א שטענדיקע אָפּטיילונג מיטן נאָמען „מיין ווינקעלע".

174

צו ש. ניגער

(פון א קאָפּיע)

ליעבער ה׳ ניגער,

איך שיק אייך גלייכצייטיג איינגעשריבען דעם צווייטען אָבשניט „זכרונות״. עס מוזען זיין פיעל גרייזען. איך בין מיעד געוואָרען איבערשרייבענדיג און איר איילט. מוזט איהר מיר דורכאויס שיקען אַ קאָרעקטע. איך וועל זי אייך נישט האַלטען: תיכף צוריקשיקען.

איך האָב אייך צוריק געשיקט די ערשטע קאָרעקטור צום בוך. אַ שען ביסל גרייזען געווען. —

למען השם, פערריכטן די מאַטריצן. —

אייער י. ל. פּ.

אַ הערצליכן גרוס אייך, ליעבער ש. ניגער, וואָס הערט זיך מיטן פּנקס[1]?

זייט מיר געזונד און שטאַרק

אייער דינעזאָן

175

צו ש. ניגער

(פון א קאָפּיע)

געערטע רעדאַקציע.

איך רייס איבער די „זכרונות״ אין אייער זשורנאַל. בעט דורכ־אויס זאָגאַר דעם פּרק נישט צו ענדיגען און מיר אָבצושיקען דאָס מאַנוסקריפּט: דעם האַלבן פּרק און דעם צוגעשיקטן גאַנצן. —

איר קענט דרוקן איין ערקלערונג, אַז דאָס איז איבערגעריסן דורך אַ סבה פון אייך נישט אָבהענגיג.

מיט אַכטונג

י. ל. פּרץ

---

1) ש. ניגער האָט דאַן געגרייט דעם „פּנקס״, „יאָרבוך פאַר דע״ געשיכטע פון דער יודישער ליטעראַטור און שפּראַך, כאַר סאָלקלאָר קריטיק און ביבליאָגראַפיע״. דער־שינען אין 1913 אין פאַרלאַג ב. קלעצקין. —

176

צו ש. ניגער

(פון א קאפיע)

ליעבער ה׳ ניגער,

אייער בריעף האָט מיך געברענגט אין פערלעגענהייט; איך ווייס נאָך נישט, וואָס אייך צו ענטפערען.

די מעשה איז פשוט:

שוין פאַר וואָכען און חדשים האָב איך אייך געשריבען, אַז אויב איר וועט מיר טהיילען די פרקים, וועל איך מוזען אויפהערען ביי אייך צו דרוקען די זכרונות.

איהר האָט, נישט אַכטענדיג דערויף, ווייטער געטהיילט...

הער קלעצקין האָט מיר אין סטארעוואָ געזאָגט, אַז די זכרונות מוזען זיך ענדיגען ביז ניי-יאָר און איהר טהיילט נאָך.

וואָס האָב איך צו טראַכטען? טראַכט איך אין מיין פראָסטקייט די זכרונות זענען פאַרן זשורנאַל קיין עסק נישט, נאָר מען שעמט זיך אָבצוזאָגען... האָב איך אָבגעזאָגט.

שרייבט איר וועגן צאָרן און שטראָף, ביידע זענען מיר צו ווייט, צו נישט פערשטענדליך. און געוואוסט האָב איך: יד דינעזאָן באמצע, ער האָט מיט די אייגאלעך געפינטעלט. פערשטעה איך: ער שרייבט אונטער מיינע פלייצעס...

האָב איך געשוויגען.

פאַרוואָס שרייב איך יעצט? איך וויל, —

ערשטענס, איהר זאָלט פערשטעהן, אַז איך גיב די אַרבייט אין פרקים, ווייל דאָס איז שוין די פאָרם, אין וועלכער זיי גיסען זיך מיר אויס, און טהיילענדיג, מאַכט איהר מיך איינפאַך מבולבל און איך רעכען, דעם לעזער נאָך מער.

דאַן צווייטענס —

צו קענט איהר נישט ביי דער קאָרעקטור צושיקען דאָס מאַנוס-קריפט. מען מאַכט ביי אייך אַזוינע גרייזען, אַז איך קען גאָר אויף זיי נישט פאלן; איינפאַך געניאַל! מוז איך איבערשרייבען מאַך איך לאטיס; שוין נישט איין גוס...

און נאָך אַ מאָל:

קיין רגע פון צאָרן, פון שטראָף; דאָס וואָלט געווען נאַריש, און איך בעליידיג מיך, אויב מען האַלט מיך פאַר אַ נאַר. —

אייער יל"פ

גריסט. וועמען — פערשטעהט איהר אַליין. אָנהייבען וועט איהר געוויס ביי אייער פרוי?

177

צו „מפיצי השכלה"

(פון אַ קאָפּיע)

[סוף 1913. אין צוזאַמענהאַנג מיטן 50-יאָריקן יובילײ פון „חברת מפיצי השכלה", איז י. ל. פרץ — באַגלייך מיט נאָך אייניקע שריפטשטעלער — אויסגעקליבן געוואָרן אַלס ערן-מיטגליד פון דער געזעלשאַפט. אַלס ענטפער אויף דער מיטטיילונג ווענן דעם, האָט פרץ צוגעשיקט דעם קאָמיטעט פון „מפיצי השכלה" פאָלגנדיקן בריוו. — אין דעם זשורנאַל „וועסטניק יעווריסקאַגאָ פראָסוועטשעניאַ" (מערץ 1915) איז אָפּגעדרוקט דער בריוו (אַלס פאַקסימיליע). — די קאָפּיע איז מיר צוגעשיקט דורך א. גורשטיין, מאָסקווע]

אין דער געזעלשאַפט צו פערשפרייטען

בילדונג צווישען יודען

פעטערסבורג,

נעמט מיין הערצליכסטען דאַנק פאַר דער וואהל, וואָס איהר האָט מיר אָנגעקינדיגט אין אייער בריעף פון דעצעמבער 1913.

איך דאַנק אייך, און ווינש: מיר צו קענען ניצליך צו זיין דער געזעלשאַפט און איהר — דער נאַציאָן.

מיט גרויס אַכטונג

י"ל פרץ

י. ל. פרץ, וואַרשוי יעראָזאָלימקאַ 89

יאַנואַר (אייראָפּ.) 1914

178

צו שלום־עליכם

(פון א קאָפּיע)

[דאָסדאָזיקע קורץ בריוול איז געשריבן געוואָרן דורך פּרצן, אין וואַרשע, נאָכן באַקאַנטן אינצידענט מיט שלום־עליכמען. ש״ע איז געקומען קיין וואַרשע לויט דער איינלאַדונג פון דער געזעל־שאַפט „הזמיר״, ווו פרץ איז דאַן געשטאַנען אין דער שפּיץ. אָן דעם וויסן פון „הזמיר״ איז שלום־עליכם ארויסגעטראָטן פריער, נאָך פאַרן „הזמיר״־אָוונט, אין „חיבבי־שפת־עבר״. אויפגעבראַכט פון דער האַנדלונג, האָט דער „הזמיר״־קאָמיטעט באַשלאָסן זיך צוריקציען פון איינאָרדענען דעם אָוונט. ש״ע איז געקומען צו פּרצן אהיים, און געטראָפן דאָס בריוול.—זע אויסזירלעכער מיין אַ־טיקל „פרץ און שלום־עליכם״]

[יוהמ״פ ה׳ תר״עד 1914]

ליעבער ה׳ שלום עליכם

צו מיין פערדרוס קען איך היינט אין דער היים נישט זיין.

י. ל. פ.

179

צו [נישט אָנגערופן דער אדרעסאַט]

(פונם אָריגינאַל)

[דער פאָלגנדיקער בריוו, געשריבן אייגנהאַנטיק דורך פּרצן, איז פאַרבליבן צווישן די פּרץ־בריוו אין דינעזאָן־אַרכיוו. — עס איז אַן ענטפער אויף אַ בריוו־אָנפראַגע וועגן פּרצעס אַנ־מאַמען און ביאָגראַפיע. — דער בריוו איז געשריבן מסתמא סוף 1913 אָדער אין 1914, ווען פּרץ האָט שוין געוווינט אין זיין נייער דירה, אויף יעראָזאָלימסקא 89]

זעהר געעהרטער הער,

אויף אייער ליעב-שמייכעלדיגען בריעף פון 17 ד. מ. בעעהר איך מיך אייך צו ענפערן פאָלגענדעס:

אויב דאָס אויפלעבען פון יודישען פאָלק הייסט ביי אייך „ציוניזם" — מה טוב! געהער איך דאַצו, האָב איך אַ טהייל דערינען. צום פאָליטישען ציוניזם האָב איך קיין צוטרויען: דאָס גלות פער-לייקען איך נישט. דאָס איז דאָס שלאַכט פעלד, וואו מיר מוזען זיעגען. ביי דער גאַנצער בענקשאַפט צו ארץ ישראל (נישט צום „פאָטערלאַנד" לויט'ן גוישען בעגריף) גלייב איך פעסט אין יודישען וועלט-פאָלק, ווי דער פראָפעט האָט עס געזעהען. איבעראַל די מינ-דערהייט אין צאָהל, די מעהרהייט אין זין פון מאָראַלישער קולטור. נאָכען זיעג, וועט געבויט ווערען דאָס פראָפעטישע, נישט פאָליטישע ציון... כי מציון תצא תורה פאַר אַלע...

ביאָגראַפישע נאָטיצען שרייבט צו, אויף מיין ביטע, מיין קאָלעגע י. דינעזאָן.

מיט אַכטונג

י. ל. פרץ

180

צו יעקב דינעזאָן

(פונם אָריגינאַל)

[דאָס פאָסט-קאַרטל איז געשריבן דורך פרצן פון וואַרשע צו י. דינעזאָן, וועלכער איז דאַן געווען אין פינסק. — פרוי פרץ איז דאַן געווען אין אויסלאַנד און נישט געקענט זיך אַדורכרייסן דורך די פראָנטן קיין וואַרשע. — אין וואַרשע זענען שוין דאַן געווען די היימלאָזע, און עס איז געווען אַ דוחק אין עס-פּראָדוקטן]

וואַרשע 30 אָקטאָבער 1914

ליעבער יעקב,

„נור שרייב"! נו, שרייב איך אַ קאַרטעל. פון וואַרשוי זענען פערמאַכטע בריעף נאָך נישט זיכער. אונ וואָס זאָל איך דיר שרייבען? פון העלענען האָב איך נאָך קיין בריעף. איך האָב שוין דאָס דריטע

אליהו געטהערטלער הער,

אויף אייער לינקס־שטיגלעכקייט דריפן כון דו די
געטהער איך מיך איין צו נעבען פולקערעס:
אויב באס אויפלוירן פון ווישלן פאָלן הייס
צו איך לוגיים" – סה טוט! געהער איך באלד,
הער איך יי טהול בעריגן. דוס פּוּלטשלן לוגיים
הער איך לין טערוגן; באס בוט פּרטלען איך
פוטס. באס וויל באס שוטפטלוב, וואו סיי מוצן
ביינען. צו נעד בוטלער דעסלשוטפס צו אריף
שראל. (פוטס דוס „פּוטטלאנע" לוטלן בוטשן
בעניגלן) בוטר איך בעסס אין ווישלן ווטלס
פּאָלן. וו בלר פּרטפּעט הוט סס בעשעבען. אינטאל
די סינבערבוטס אין לאָבל, די סעהרבוטס איין אין
בוקאַלטער לוטער. נוטלן ביצן, וויס בעצוט
חוטרן בוס פּרטפּעטלס, פוטס פּוטלטלס לוקן... די
מלוקן תלו תזהה הוט אוט...
בוטלערוטפּלס פּאַטלטן שרוטס צו, אוטן סיין.
בוטס. סיין לאַלטעס פ. בינטלען. סוס טרטוס
ל"ל פרל

פ. ל. פרץ, וואַרשע יידישע פּראָקוראַטורע 89.

מאָל געלד געשיקט... עס איז משוגע צו ווערען.– אָבער ווי עס זאָל נישט זיין, בלייבען אין פינסק איז אַ ביסל קראַטיש. דו דאַרפסט דורכאויס אַ היים קומען. עס פאַסט נישט. יאַנעק אַרבייט מעשים, אַלע שטובען איבערגעקעהרט, אַלע פאָרהאַנגען איבערגעהאָנגען; הענגער אויף באַרשטען געמאַכט...

ברענג דורכאויס, אָדער ווען דו בלייבסט שיק פראָוויאַנט. וואָס דו קענסט. עס האַפּט מיך אָן אַ שרעק וויפיל „ניר חלק"[1] עס בלייבט נאָך. אַהאַ: שרייבען שרייב איך דיר פון גמינא, וואו די טינט פליעסט נישט, צייט פעהלט נישט אונ אַ גערודער פון אין גיהונם. יודען און יודעניס פערצייהלען פון צרות צרורות. א מאָדנע פאָלק – עפּיס איז ביי איהם אַלץ אַזוי נאַטירליך. –

וואָס דער עיקר איך מיין פאר אַ פראָוויאַנט, פערשטעהסט דו אַליין. קאָמפּראָמיטיערען נאָך אַמאָל וויל איך דיך נישט.

דיין
יל"פ

****

1) גלאַט פּאַפּיר. —

רעדעס פון י. ל. פרץ

I

פרץ שבעל־פה

פרץ שבעל־פה איז נישט ווייניקער אינטערעסאַנט און גייסט־רייך, ווי פרץ שבכתב. ווי אין זיין שרייבן, אַזוי אויך אין זיין רעדן איז פרץ געווען דערזעלבער גלענצנדיקער וואָרט־מייסטער, דער־זעלבער חריפישער דענקער, דערזעלבער קאָנטראַסטנפולער דיכטער. דאָס שרייבן איז געווען ביי אים דער המשך פון רעדן. נישט נאָר פיל פון זיינע אַרטיקלען, אויך אַ גרויסער טייל פון זיינע מעשיות זענען דורך אים פריער פאַרציילט געווען און דערנאָך געשריבן געוואָרן. דער כאַראַקטער פון פרצעס שאַפן איז געשפּרעכנאַרטיק. פון זיינע אויפגעשריבענע זאַכן קוקט אַרויס דער לעבעדיקער, צאַפּלדיקער דערציילער. און דעריבער טאַקע איז דאָס אָנגעשריבענע ביי פרצן נישט אַלץ. עס איז ווי שטיקער, ווי טיילן פון גאַנצערס, פולערס, וואָס איז נאָך פאַרבליבן ביים לעבעדיקן פרץ. דאָס געשריבענע, וואָס מ׳האָט געלייענט ביי פרצן, האָט שטענדיק געוועקט בענקשאַפט, אינ־טערעס, נייגיר צו פרצן גופאָ, צו דעם קוואַל, פון וואַנעט עס האָט געשטראָמט דאָס פאַרפאַסטע.

אין זיין אינטערעסאַנטן אַרטיקל „וועגן פרצעס יידיש"[1], האָט ש. ניגער געשריבן: „הערט זיך צו צום אָטעם פון יעדן פרצישן זאַץ באַזונדער, וועט איר זען, אַז דאָס איז נישט קיין געשריבענער, נאָר אַ גערעדטער זאַץ. דער טיפּיש־געשריבענער זאַץ האָט אַ לאַנגן אָטעם, פרצעס זאַץ איז קורצאָטעמדיק... פרץ שרייבט אַזוי ווי ער פלעגט רעדן, נישט סתם ווי מען רעדט, — און ער פלעגט תמיד רעדן אָפּגעהאַקט, קורץ און אויפן וווּנק. דאָס אַפּאָריסטישע אין פרצעס שרייבן שטאַמט פון זיין שטייגער־רעדן, פון דאַנעט נעמט זיך אויך

1) „יודישע וועלט", 1915 פרץ־בוך. —

דאָס אימפּראָוויזאַטאָרישע, דאָס פּלוצלינגדיקע און אומגעריכטע אין זיין סטיל. די דיאַלאָגן פּרצעס זענען סטיליסטיש — אויך נישט מער ווי שריפטלעכע קאָפּיעס פון פּרצעס מינדלעכע געשפּרעכן... פּרץ איז אין שרייבן נאָענט אַזוי צו זיין רעדן, אַז אפילו רצן, בעת ער שרייבט, וואָס אַנדערע רעדן, שרייבט ער עס אַזוי, ווי ער אַליין וואָלט עס גערעדט"...

אין משך פון איבער דריי-פיר צענדליק יאָר האָט פּרץ אויך אין זיין רעדן זיך שעפעריש, דיכטעריש אויסגעלעבט, — אינם רעדן מיט זיינע אַרומיקע (און דערפאַר האָט ער זיך אפשר שטענדיק אַזוי געגוויטיקט אין צוהערער-חסידים) און אין זיינע פאַרשיידנאַרטיקע עפנט-לעכע אַרויסטרעטונגען, — וועלכע האָבן זיך אָנגעהויבן נאָך אין זיינע זאַמאָשטשער יאָרן ביז די לעצטע טעג פון זיין לעבן.

מיר מאַכן דאָ דעם ערשטן פּרוּוו אויפצוזאַמלען אייניקע פון פּרצעס רעדעס און אָנצוווּאַרפן איינצלנע שטריכן צום בילד — פּ ר ץ ד ע ר ר ע ד נ ע ר.

עס פאָדערט זיך נאָך פיל-פיל אַרבעט, ביז מיר וועלן האָבן פאַר זיך אַ גענויע פאָרשטעלונג וועגן פּרצן ש ב ע ל - פּ ה.

II

אין זאַמאָשטש

נאָך אין זיין היים, אין זאַמאָשטש, איז פרץ באַקאַנט געווען ווי אַ מענטש מיט אַ שאַרפער צונג און מיט גלענצנדיקע איינסאַלן. פרצעס יוגנט-חברים און קרובים אין זאַמאָשטש ווייסן צו דערציילן פון זייער טעמפּעראַמענטפולן חבר און קרוב פאַרשיידענע שאַרפזיניקע און טרעפלעכע ווערטער, וואָס ער פלעגט אַזוי בינו-לבינו אַרויסוואַרפן בעת אַ שמועס און קריג. ער פלעגט יענעם דערלאַנגען ביז דער זיבעטער ריפּ אַריין. נישט אומזיסט האָט פרץ אויסגעקליבן שפּעטער די פּראָפעסיע פון אַדוואָקאַטור און נישט לערעריי, — די באַקאַנטע פּרנסה פון אַן אַמאָליקן יידישן משכיל, ווען ער האָט נאָך דער חתונה, בעת ער איז געבליבן אָן געלט, געמוזט ווערן אַ זן ומפרנס.

פרצעס ברודער יונה יהושע דערציילט אין זיינע „זכרונות"[1] וועגן „אַ פייערדיקער דרשה", וואָס לייביש האָט אַמאָל שבועות געהאַלטן „אין בית-המדרש ביים ארון-קודש" וועגן דעם, אַז „חזקה איז אַן אָפּגעלעבטע זאַך". ער איז דאַן שאַרף אַרויסגעטראָטן קעגן דעם מרא-דאתרא אין אַ ענין מיט אַ חרם, וואָס האָט דאַן אויפגערו-דערט דאָס גאַנצע שטעטל און ס'האָט דערלאַנגט אַזש ביז דער מאַכט.

עס איז שוין איצט באַקאַנט אין אַלגעמיין וועגן פּרצעס פאָר-לעזונגען איבער יידישער געשיכטע, וואָס ער האָט געהאַלטן אין זאַמאָשטש אַרום 1882. די פאָרלעזונגען האָבן געהאַט גרויס דערפאָלג. עס זענען דאַן געגרינדעט געוואָרן אין זאַמאָשטש אַזעלכע מיני אָוונט-

1) אין „זאַמאָשטשער שטימע" 1928 נוב. 6. —

קורסן פאַר אָרעמע בעלי-מלאכות און אַרבעטער צו לערנען זיי לייענען, שרייבן און רעכענען. חוץ דעם זענען שבת איינגעאָרדנט געוואָרן פאָרלעזונגען פאַר אַ גרעסערן עולם. פּרצעס פריינט שמואל אשכנזי שרייבט אין זיינע ערינערונגען (זיי געפינען זיך ביי מיר אין כתב-יד): „די פאָרלעזונגען פלעגן ווערן אַזוי באַזוכט, אַז מען האָט נישט געפונען קיין אָרט, די דירה פלעגט זיין באַלאַגערט אין דרויסן פונם עולם. איבערהויפּט פּרצעס פאָרלעזונגען האָבן געמאַכט אַן איינדרוק אויפן עולם. שוין דעמאָלט האָט מען געזען זיין טאַלענט צו רעדן צום האַרץ פון די צוהערער. און הגם עס האָט זיך אָנגעהויבן אַ קאָכעניש אין שטאָט, און חסידים האָבן געקערט וועלטן און מיט כלערליי מיטלען געזען מאַכן אַ סוף צו די קורסן און איבערהויפּט צו די שבת-פאָר־לעזונגען, איז דער אינטערעס צו פּרצעס פאָרלעזונגען איבער געשיכטע אַלץ מער געוואַקסן, און אויך חסידים פלעגן לעקן די פינגער. זיי זענען געווען דערשטוינט פון פּרצעס רעדן".

דערזעלבער שמואל אשכנזי האָט מיר דערציילט, אַז נאָך אין 1877 האָט ער געהערט פּרצעס אַ לעקציע אין העברעיש, וואָס האָט געדויערט אַ 2 שעה. פּרץ האָט דערביי גערעדט העברעיש זייער פליסיק.

מיר האָט איבערגעגעבן ה' שלמה שפּירא, וואָס האָט געלערנט אין דער זאַמאָשטשער גימנאַזיע אין די 80-טער יאָרן, אַז אַלס גימנאַ־זיסט איז אים אויסגעקומען פיל מאָל צו הערן שמועסן פּרצן אין דעם אינזשענערסקי גאָרטן וועגן די נייסטע ביכער פון דער וועלט־ליטעראַטור. פּרץ פלעגט ·דאַן רעדן מיט די שילער פון דער אָרטיקער גימנאַזיע רוסיש. די שילער האָבן אים זייער געאַכטעט. די שבתדיקע פאָרלעזונגען פּרצעס האָבן זייער אויסגענומען אויך ביי די שילער.

י. ח. זאגאָראָדסקי, וואָס האָט געוווינט אין זאַמאָשטש אַרום 1883, דערציילט[1]) וועגן אַ נסיעה, וואָס ער האָט איינמאָל געמאַכט מיט פּרצן אין איינעם פון די נאָענטסטע דערפער, ווו פּרץ האָט באַ־דאַרפט אַרויסטרעטן אין געריכט אַלס פאַרטיידיקער פון אַ פּויער. עס איז געווען אַ ליבער זומער-טאָג, מ'איז געפאָרן אין אַ שיינער געגנט איבער פעלדער און וועלדער. „אָבער איך האָב נישט באַמערקט די אַרומיקע סביבה, וואָרים דער מאַן, וואָס איז געזעסן אַרום מיר, האָט מיך אַוועקגעצויגן אין אַן אַנדער וועלט, אַ וועלט, וואָס איז פיל

1) לוח „אחיאסף" תרס"ב—1901, ז. 357.

שענער פון דעם, וואָס אַרום מיר". „אַרויספאָרנדיק פון זאַמאָשטש האָט פרץ אָנגעהויבן צו דערציילן אַ מעשה, און וואָס ווייטער אַלץ מער האָט ער מיך פאַרכישופט און באַצויבערט. איך בין אינגאַנצן פאַרכאַפּט געווען פון דער מעשה, וואָס האָט זיך געוועבט און געפלאָכטן מיט אַ מענגע פאַרבן, מיט פאַרשיידענע העלדן. די מעשה איז דער-ציילט געוואָרן מיט אַ שטאַרק געפיל און מיט אַ אינערלעכן האַרצ-קלאַפּן. איך האָב זיך גאָרנישט אַרומגעקוקט, און דער וועג איז שוין געווען פאַרביי, מיר זענען שוין געקומען אין דאָרף... און אַז איך האָב געהערט פרצן טענהן פאַרן ריכטער, נאָכגעשפּירט די שאַרפקייט און חריפות פון זיינע רייד, די איינפאַלן, די פּראָזאַישע לאָגישקייט, האָב איך גאָרנישט געגלויבט, אַז דאָס איז דערזעלבער פאַנטאַסט און טרוימער, וואָס האָט מיך ערשט אַזוי באַצויבערט און אַריינגעבראַכט אין גאָר אַנדערע עולמות".

וועגן זיין ליבע צו פאַרציילן וווּנדער-מעשיות גיט איבער ש. ל. ציטראָן[1]: „דריי מאָל אין וואָך פלעגט פרצן אויסקומען צו פאָרן צוליב זיינע אַדוואָקאַטישע אינטערעסן אין דעם גמינע-געריכט, וואָס האָט זיך געפונען אין אַ דאָרף אַ וויאָרסט דרייסיק פון זאַמאָשטש... איז שוין ביי פרצן געוואָרן כּמעט ווי אַ מנהג צוצופאָרן זומער-צייט איטלעכס מאָל צו דער תּלמוד-תּורה, אויסקלויבן דאָרטן פון די תּלמידים אַ יונגעלע און נעמען אים אין דאָרף אַריין. פאָרנדיק פלעגט זיך פרץ אונטערהאַלטן מיטן יונגעלע אויפן קינדערשן שטייגער, פאַראינ-טערעסירן אים מיט דער אַרומיקער נאַטור, אויפמערקזאַם מאַכן אים אויף דאָס און אויף יענץ, דערקלערן אים די און יענע דער-שיינונג... אָפטמאָל פלעגט ער דערציילן אַ גאַנצן ספּור-המעשה מיט אַ וווּנדער-שיינער בת-מלכה, וואָס האָט געהאַט לאַנגע גאָלדענע צעפּ מיט טיפע בלויע אויגן און האָט געוווינט אין אַ גלעזערנעם שלאָס אויף אַ שפּיץ-באַרג און האָט געזאָגט שירה מיט די פייגעלעך א.אַ.וו."

---

1) „ווילנער זאַמלבוך" I 237; „דריי ליטעראַרישע דורות" I ז"ד 139—141.

III

ערשטע יאָרן אין וואַרשע

פּרץ קומט קיין וואַרשע, און אינאיינעם מיט זיין שרייבן טרעט ער אַרויס אַלס רעדנער און שאַפט זיך דורכדעם פריינט און פאַרערער.

ש. ל. ציטראָן דערציילט[1] וועגן פּרצעס אַ באַגעגעניש (אין 1886) מיט אברהם גאָלדפאַדן ביי ש. פ. ראַבינאָוויטש, דעם אַרויסגעבער פון „כנסת ישראל", אין שטוב. גאָלדפאַדן האָט דאַן דעקלאַמירט זיין פּאָעמע „דער שטיין פון האַרצן". „איך געדענק, אַז פּרצן איז נישט אַזוי שטאַרק געפעלן געוואָרן דער אינהאַלט פונם געדיכט גופא, ווי גאָלד-פאַדנס קינסטלערישע דעקלאַמאַציע. ס'האָט זיך אָנגעהויבן אַן אַלגעמיי-נער געשפּרעך וועגן דעם יידישן טעאַטער, און פּרץ האָט באַנוצט די געלעגנהייט אויפצוואַרפן גאָלדפאַדענען זיין „שמענדריק" מיט די „צוויי קונע לעמלעך" א. אַ. וו.: „אַז איך וואָלט געהאַט איי ער טאַלענט, וואָלט איך געבויט מיינע דראַמעס צי קאָמעדיעס אויף פיל וויכטיקערע און אמתערע זייטן פונם יידישן לעבן"... און פּרץ האָט גערעדט אַזוי שיין און מיט אַזויפיל התלהבות, אַז ער האָט באַגייסטערט אפילו דעם טרוקענעם, פלעגמאַטישן שפּר"ן".

אין וואַרשע איז פּרץ איין צייט (אַרום 1888—1889) געווען אַ טיכטיקער טוער אין דער חברה „שפה ברורה". פּרץ פלעגט האַלטן פאָרלעזונגען אין העברעיש וועגן פאַרשיידענע פראַגן. מ. י. פרייד האָט מיר איבערגעגעבן, אַז ער האָט געהערט אַמאָל פּרצעס אַ פאָר-לעזונג וועגן דער העברעישער ליטעראַטור און דעם יידישן פאָלק.

---

1) „די יודישע וועלט" 1915, פּרץ-בוך; „דריי ליטעראַרישע דורות" ז. 131.

וועגן אָט די העברעישע פאָרלעזונגען דערציילט אויך ד"ר גרשון לעווין[1]: „אַמאָל האָב איך דערהערט, אַז ס'איז געקומען פון זאַמאָשטש קיין וואַרשע י. ל. פרץ, און האַלט יעדן שבת פאָרלעזונגען אויף העברעיש אין דער שול ביי דער חברה „שפה ברורה"... „אינמיטן שול, אויף דער בימה, איז געשטאַנען אַ יונגערמאַן, וועלכן מען האָט געקאָנט געבן אַ יאָר 30, מיט אַ בלאָנד בערדל, מיט ענערגיש-ליידנ-שאַפטלעכע ליפּן און מיט אַ פּאָר גרויסע שיינע אויגן, פון וועלכע איך האָב מיך פּשוט נישט געקאָנט אָפּרייסן. דאָס איז געווען יצחק לייביש פרץ. ער האָט זייער פליסיק גערעדט אַ שיינעם העברעיש, מיט וועלכן ער האָט אונז זייער אימפּאָנירט. די השכלה-טעמע, אויף וועלכער ער האָט זיך אָפּגעשטעלט און האָט זי באַאַרבעט פון אַלע זייטן, די טעמע האָט אויף אונז, סטודענטן, גראָד געמאַכט נישט קיין גרויסן רושם. מיר האָבן אייגנטלעך דערוואַרטעט עפּעס אַנדערש".

פרץ דרינגט אַריין זייער ניך צווישן דער בעסערער וואַרשעווער יידישער אינטעליגענץ און פאַרנעמט דאָרט גיך דעם אויבן-אָן. אין יענער צייט פלעגט מען זיך צונויפקומען אין די שבת-צו-נאַכטסן ביי ד"ר מינץ. „אויף די פאַרזאַמלונגען — דערציילט ד"ר ג. לעווין[2] — האָט מען באַרירט פאַרשיידענע געזעלשאַפטלעכע פראַגן, מען האָט דיסקוטירט מכוח ליטעראַטור און קונסט, מען האָט געזונגען, געשפּילט, זיך גע-וויצלט... גערעדט האָט מען זעלבסטפאַרשטענדלעך פּויליש... ווען איך בין אין אָוונט געקומען צום ד"ר מינץ, האָב איך שוין דאָרט געטראָפן די גאַנצע געזעלשאַפט, וואָס שטענדיק. פּנים חדשות זענען געווען פרץ און יעקב דינעזאָן. אָן דעם הוט, מיט דעם שיינעם רבנישן שטערן, האָט פרץ אין סאַלאָן געמאַכט נאָך אַ בעסערן איינדרוק ווי אין דער שול. איך האָב באַלד באַמערקט, אַז פרץ פאַרנעמט שוין אין דער געזעלשאַפט דעם ערשטן פּלאַץ, אַז ער בילדעט שוין די אַקס, אַרום וועלכער ס'האָט זיך געדרייט דער גאַנצער געשפּרעך. זיין שאַרפזין, זיין בליצאַרטיקער וויץ, זיין שלאָגוואָרט האָט צו אים צוגעצויגן... וואָס פאַר אַ געזעלשאַפטלעכע פראַגע מען האָט נישט באַרירט, האָט פרץ אַרויסגעוויזן אין איר גרויס בקיאות, זיין מיינונג איז געווען גאַנץ אָריגינעל, ער האָט אַרויסגעזאָגט עפּעס אייגנס, נישט דאָס, וואָס מ'קען לעזן ערגעץ אין אַ לערנבוך".

1) „פרץ — אַ ביסל זכרונות", ז. 17—18.

2) דאָרט, ז. 19—20.

דאָטזעלבע גיט אויך איבער נחום סאָקאָלאָוו וועגן פּרצן אין דער געזעלשאַפט פון דער וואַרשעווער יידישער אינטעליגענץ אין זיינע גלענצנדיקע אַרטיקלען „י. ל. פּרץ"[1]: „ס'איז געווען אַ לאַנגע תקופה אין מיין לעבן, אַ תקופה, וואָס וואַרט נאָך אויף איר היסטאָריקער. מיר פלעגן זיך דאַן טרעפן כּסדר לכל הפּחות איין מאָל אַ וואָך. נאָך די דאָנערשטאָג-באַגעגענישן, איז אָרגאַניזירט געוואָרן אַ גרעסערע גרופּע, וואָס האָט געהייסן „אנשי שני בשבת", (מאָנטאָג-מענטשן)' — ס'איז אַ מין געזעלשאַפטלעך-ליטעראַרישער קלוב, וואָס פלעג זיך רעגולער צונויפזאַמלען ביי מיר אין שטוב אין לויף פון עטלעכע יאָר, ווו מ'פלעג האַלטן רעפעראַטן, פירן דיסקוסיעס און שמועסן. כּמעט קיין איין מאָל האָט פּרץ נישט פאַרפעלט צו קומען. דאַן איז שוין קלאָר געווען זיין גייסטיקער פּרצוף. אַ קוואַל פון לעבן האָט שטענדיק געשטראָמט פון אים. ער איז תּמיד געווען יונג, מונטער, באַגייסטערט און קרעפטיק. נישט שטענדיק האָט זיין ליכט געפירט און באַוויזן דעם ריכטיקן וועג, אָבער תּמיד האָט זיין ליכט געשטראַלט, געלויכטן. דאָרט האָבן שוין דאָס רוב אָנשויונגען זיינע געפונען אַ קלאָרן אויסדרוק. דאָרט האָבן מיר געקעמפט און באַזיגט איינעם דעם אַנדערן, געגאַנגען אויף פּשרות און ווידער געקעמפט, דאָרט איז שוין די געזעלשאַפט געווען גרעסער, יונגער און פיל-פאַרביקער. ווער פון יענער געזעלשאַפט געדענקט נישט יענע לאַנגע אָוונטן און די רעפעראַטן, שמועסן און דעבאַטן, — און אין זיי — איינע פון די צענטראַלע פיגורן — פּרץ!"

---

1) „הצפירה", 1915, נומ. 142

IV

צווישן אַרבעטער

אין די 90-טער יאָרן קומט פאָר ביי פרצן אַ שטאַרקער קער פון די אינטעליגענטיש-משכילישע קרייזן צו די ראַדיקאַל-סאָציאַליסטישע גרופירונגען. דאָס לאָזט זיך שפּירן אין זיין העברעישער זאַמלונג „החץ" (אַרויסגעגעבן אין 1894) און נאָך מער אין די „יום-טוב בלעטלעך", וואָס פרץ גיט אַרויס אין די יאָרן 1894—1895. וועגן דער ראָלע, וואָס די „יום-טוב בלעטלעך" האָבן געשפּילט אין די אַרבעטער-קרייזן, איז שוין באַקאַנט. „די „יום-טוב בלעטלעך" — שרייבט שכנא עפשטיין[1]) — ווערן דאַן פאַרשפּרייט צווישן די מאַסן. מען לעזט זיי אין די אַר־בעטער-קרייזלעך, מען דיסקוטירט זיי אויף די „בירזשעס"... מען שעצט די „יום-טוב בלעטלעך" נישט ווייניקער ווי די אומלעגאַלע ביכלעך מיט די שוואַרצע טאָוולען..." און נישט נאָר מיט זיינע לידער, נאָוועלן און אַרטיקלען ווירקט פרץ. ער הייבט אָן אינגיכן אויך אַרויסצוטרעטן אויף געהיימע פאַרזאַמלונגען, לייענט זיינע זאַכן און דערנאָך אויך האַלט ער דאָרט רעפעראַטן. —

אינטערעסאַנטע פרטים דערציילט וועגן אַ פאַרזאַמלונג פון אַר־בעטער מיט פרצן איינער פון די ערשטע בונדישע טוער — דער אַלטער באַקאַנטער[2]): „איך וועל, שיינט מיר, קיינמאָל נישט פאַרגעסן דאָס בילד פון דער ערשטער אסיפה מיט פרצן. זי איז פאָרגעקומען אין דער ווינונג פון פינסקיס עלטערן אויף פאַוויע גאַס. אַ מאַן עטלעכע

1) „י. ל. פרץ אַלס סאָציאַלער דיכטער", ז. 10 און ווייטער. —

2) „פרץ און די אַרבעטער-באַוועגונג" אין דער „אַרבעטער שטימע" יוביליי-נומער, 1917, ז. 9. —

און צוואַנציק איז געקומען, כמעט אויסשליסלעך אַרבעטער, און דאָ האָט זיך פּרץ דאָס ערשטע מאָל אין זיין לעבן געטראָפן מיט דעם נייעם טיפּ יידישן אַרבעטער. און ווי איבעררַאַשט איז ער געוואָרן, אַז דער אַרבעטער-לעזער, לא די, וואָס ער לעזט און פאַרשטייט אים, פּרצן, האָט ער נאָך זיין אייגענע מיינונג איבער זיינע ווערק, אַ קריטישן איבערבליק פון עפּעס אַ נייעם „אַרבעטער-שטאַנדפּונקט", און זיינע מיינונגען זאָגט ער אַרויס אין אַ ריינעם, פּליסיקן ליטעראַרישן יידיש, צוגעמישט מיט אויסדריקן פון אַ נייער טערמינאָלאָגיע, וואָס איז ביז איצט געווען אומבאַקאַנט אויף דער יידישער גאַס. דערהויפּט האָט אים איבעררַאַשט איינער ד., אַ טישלער, אַ קינד פון דער סמאָטשע גאַס... אַ שענער יונג, האָט ער מיט זיין גאַנצן אויסזען און מיט זיין פּליסיקן „אינטעליגענטישן" יידיש און מיט דער זיכערער רעדנסאַרט געמאַכט אויף פּרצן אַ טיפן רושם. דען אַ רעדע אויף יידיש האָט פּרץ, ווי ער האָט זיך אַליין מודה געווען, בכלל דאַן געהערט ס'ערשטע מאָל. און ער איז געשטאַנען פאַרגאַפּט, און האָט נישט געגלויבט זיינע אייגענע אויגן. און אַז ס'איז געקומען צו זיין וואָרט, האָט ער זיך אַביסל פאַרלוירן און האָט זיך אַנטשולדיקט, פאַרוואָס ער רעדט שלעכט יידיש, ווייל „האַלטן אַ רעדע אויף יידיש", — דאָס האָט ער זיך ביז איצט בכלל נישט פאָרגעשטעלט".

אַז פּרץ האָט ביז איצט זיך כלל נישט פאָרגעשטעלט, אַז מ'קאָן האַלטן אַ רעדע אויף יידיש — דאָס איז ביים אַלטן באַקאַנטן מסתמא אַביסל איבערגעטריבן. האָט דאָך פּרץ שוין געהאַלטן פאָרלעזונגען אויף פאַרשיידענע טעמעס אויך אין יידיש.

שכנא עפּשטיין דערציילט, אַז פּרץ פלעגט אָפט אַרויסטרעטן פאַרן „בונד" „מיט אומלעגאַלע רעפעראַטן און פאָרלעזונגען". „פרעגט אים אַן אַרבעטער אַ פראַגע, פילט ער זיך גליקלעך. ער זעט מיט זיינע אייגענע אויגן, ווי זיין אַרבעט ברענגט גוטע פּרוכט, און זיין טעטיקייט ווערט נאָך אָנגעשטרענגטער, ענטוזיאַסטישער".

„די ערשטע אומלעגאַלע פאַרזאַמלונג — שרייבט ש. עפּשטיין — וואָס ער האָט בייגעוווינט איז געווען פּרצעס אַ רעפעראַט אין וואַרשע וועגן דער אַנטוויקלונג פון רעליגיע[1]". פּרץ איז אַפילו אַרעסטירט געוואָרן און אָפּגעזעסן דריי חדשים אין וואַרשעווער ציטאַדעל פאַר זיין אַרויסטרעטן מיט אַ פאָרלעזונג אין 1899 אויף כלומרשטע „תנאים".

1) „צוקונפט", ניו-יאָרק, 1915, ז. 541

ער האָט דאַן פאָרגעלייענט די „פרומע קאַץ", וואָס האָט אויף די אַרבעטער געמאַכט אַ סך גרעסערע ווירקונג, ווי די שטאַרקסטע אַגי־טאַציע-רעדע[1]. ס'איז נישטאָ קיין איין וויכטיקע קולטורעלע אונטער־נעמונג, — דערציילט ווייטער ש. עפשטיין — אויף וועלכער דער „בונד" זאָל פרצן איינלאַדן און ער זאָל זיך אָפּזאָגן. ווען נאָך די „פרייע טעג" גרינדעט זיך אין וואַרשע אַ „פאָלקס-אוניווערסיטעט" און עס עפענען זיך אָוונט־שולן פאַר אַרבעטער, נעמט פרץ אין זיי אַן אַק־טיוון אָנטייל".

---

[1]) ש. עפשטיין, „י. ל. פרץ דער סאָציאַלער דיכטער", ז. 64. —

V

עפנטלעכע פאָרלעזונגען

וואָס-ווייטער ווערט פּרץ אַלץ-מער אַריינגעצויגן אינם שאַפנדיקן קולטור-לעבן. פּרץ ווערט דער פירער און באַגייסטערער פון אַלע וויכטיקסטע קולטור-אויפטוען הן אין וואַרשע און הן אין אַנדערע שטעט פון פוילן. קיין איין איינציקע ליטעראַריש־קינסטלערישע אָדער טעאַטראַלע געשעעניש קומט נישט פאָר אָן פּרצעס באַגייסטערטער רעדע־ברכה. ס'איז אַ באַזונדערס-וויכטיקע אויפגאַבע פאַר דער געשיכטע פון דער יידישער קולטור-באַוועגונג בכלל און פאַר דער פּרץ-פאָרשונג בפרט צונויפצוקלייבן דעם גאַנצן רייכן מאַטעריאַל וועגן פּרצעס עפנטלעכע אַרויסטרעטונגען. די פּרעסע האָט, ליידער, זייער-זעלטן רעפערירט פּרצעס פאָרלעזונגען, און אַזוי־אַרום איז אַ שטיק פּרץ ווי פאַרלוירן פאַר אונז, און אויף שטענדיק. פּרץ האָט געהאַלטן צענדליקער רעדעס אַ יאָר, און יעדע רעדע איז געווען ביי אים אַ נייע שאַפונג, אַ ניי קונסט-ווערק. אין אַ בריוול צו דוד בערגעלסאָן שרייבט פּרץ[1]: „איך שרייב קיין פאָרלעזונגען נישט אויף".

מיר ברענגען ווייטער אייניקע פּרטים וועגן רעדעס, וואָס פּרץ האָט געהאַלטן אין די לעצטע עטלעכע יאָר פון זיין לעבן, און דאָרט ווו עס איז אונז געלונגען, ברענגען מיר אויך קיצורים פון די רעדעס, ווי זיי זענען איבערגעגעבן געוואָרן אין דער פּרעסע. נישט אַלע צייטונגען, הן וואַרשעווער און הן פּראָווינצער, זענען דאָ ביי אונז אונטערן האַנט, און דעריבער איז די רשימה ווייט-ווייט נישט קיין פולע[2].

---

1) זע אויבן זייט 217.

2) די אַלע, וואָס געדענקען וואָסער ס'איז פּרצעס רעדע, אָדער האָבן זי פאַרצייכנט, הי אויך די, וואָס הייסן הערן נאָך פּרעסע־באַריכטן הערן פּרצעס פאָרלעזונגען, הערן געבעטן מיטיילן מיר הערן דעם. — נ. מ.

VI

וועגן טעאַטער

דוד הערמאַן דערציילט, אַז די ערשטע פאָרשטעלונג פון דער דראַמאַטישער סטודיע (אין וואַרשעווער „זומער-טעאַטער" אין זאַקסישן גאָרטן אין 1907) האָט „פרץ געעפנט מיט אַ באַגייסטערטער רעדע, גערופן צו אונטערשטיצן דאָס יונגע טעאַטער". אין יולי 1907 בעת דעם באַנקעט לכבוד דעם אַרטיסט אברהם יצחק קאַמינסקי צו זיין יובילי האָט פרץ געהאַלטן אַ רעדע, און די „ראָמאַנצייטונג" (1907, נומ. 12) גיט איבער: „י. ל. פרץ מיינט, אַז גאַנץ צופרידן קאָן מען נאָך מיטן יידישן טעאַטער נישט זיין; אַ טעאַטער איז אַ בית-המקדש, ווו קיין פעלערהאַפטע זאַך, אַ בעל-מום טאָר נישט אַריינקומען; אָבער זעענדיק דעם פאָרשריט, וואָס דאָס טעאַטער האָט געמאַכט אין לעצטן יאָר, קאָן מען זיך טרייסטן און האָפן, אַז מיט דער צייט וועט זיך דאָס טעאַטער אַנטוויקלען ביז דער העכסטער מדרגה". פרץ איז אַרויס-געטראָטן מיט אַ גאַנצער סעריע רעפעראַטן אין לאָדז וועגן טעאַטער. אין „פריינד"[1]) געפינען מיר אַ קורצן באַריכט אונטער אַזאַ קעפּל: „אַ גרויסע פאַרזאַמלונג וועגן יידישן טעאַטער". דאָרט ווערט דערציילט: „וואַרשע האָט שוין לאַנגע יאָרן נישט געזען אַזאַ גרויסע פאַרזאַמלונג, ווי די נעכטיקע אין גרויסן זאַל פון דער פילהאַרמאָניע, וואָס די יידישע ליטעראַרישע געזעלשאַפט האָט איינגעאָרדנט. דער גרויסער זאַל, אין וועלכן עס גייען אַריין ביז 2400 מענטשן, איז געווען איבער-פולט. זייגער 2 האָט ה' פרץ געעפנט די פאַרזאַמלונג מיט אַ קורצער רעדע, און האָט געגעבן דאָס וואָרט דעם ערשטן לעקטאָר, ד"ר מוקדוני. דער צווייטער לעקטאָר איז געווען ה' ווייטער, דערנאָך ה' נאָמבערג. דער לעצטער רעדט ה' פרץ. י"ל פרץ איז בכלל מסכים צו דעם, וואָס איז אַרויסגעזאָגט געוואָרן פון זיינע יונגערע קאָלעגן. דער

1) „פריינד" 1910, נומ. 8.

רעדנער פירט דורך אַ פאַראַלעל צווישן דער אַנטוויקלונג פון דער יידישער ליטעראַטור און דעם יידישן טעאַטער. מיט עטלעכע צענדליק יאָר צוריק איז געווען אַ קליין הייפעלע ליטעראַטן, וואָס האָט אין הונגער און נויט געאַרבעט און געשאַפן, ביז זיי האָבן דערציגן אַ יידיש פּובליקום, אַ פּובליקום, וואָס לעזט זיי מיט באַגייסטערונג. דאָס יידישע טעאַטער שטייט זייער נידעריק, דאָרט ווערט דאָס הייליקסטע געטראָטן מיט די פיס. צו וועמען קאָן מען האָבן טענות, — פרעגט דער רעדנער, — צו די ליטעראַטן אפשר? ניין; עס זענען פאַראַן פיל פעלקער, וואָס האָבן קיין אָריגינעלע דראַמעס נישט, זיי שפּילן אי־בערזעצונגען. אפשר זאָל מען האָבן טענות צום אַרטיסט, צו אונזער אומגליקלעכן אַרטיסט, וואָס אַרבעט טאָג און נאַכט? אויך ניין"! דער באַריכט־אָפּגעבער דערציילט: „דער רעדנער (פרץ) וויל דערקלערן ווייטער, פאַרוואָס זענען די אַרטיסטן נישט שולדיק אין דעם, וואָס דאָס טעאַטער אונזערס איז אַזוי געפאַלן, נאָר די צייט איז פאָריבער, דער זאַל פון דער פילהאַרמאָניע איז געווען געדונגען נאָר אויף צוויי שעה, און די פאַרזאַמלונג האָט דעריבער געמוזט איבערגעריסן ווערן. דער פאָרזיצער שליסט די פאַרזאַמלונג מיט דעם צוזאָג, אַז איבער־אַכטאָג שבת וועט זיין די פאָרזעצונג פון דער היינטיקער פאַרזאַמ־לונג. די רעפעראַטן בכלל האָבן געמאַכט אַן אומגעהויערן גרויסן איינדרוק"!

דאָ דאַרף מען דערמאָנען דעם אינצידענט, וואָס פּרץ האָט געהאַט אין פעטערבורג, וווהין ער איז געפאָרן צו שאַפן געלט פאַר דער טעאַטער־געזעלשאַפט. אויפן באַנקעט, וואָס איז איינגעאָרדנט געוואָרן לכבוד אים, איז ער אויפגעבראַכט געוואָרן פון דער הפקר־באַציונג צו יידיש, — אויף דעם באַנקעט האָבן אייניקע גערעדט רוסיש. דער באַנקעט איז אויפגעריסן געוואָרן, און דאָס יידישע פעטערבורג האָט נישט דערפילט די האָפנונגען, וואָס די טעאַטער־געזעלשאַפט האָט געלייגט דערויף.

VII

אַ פאָרלעזונג אין פעטערבורג

פרץ איז געווען געוואַלדיק עמפינדלעך און זייער קאַפּריז. ער האָט געקאָנט אַרויסווייזן אָפּטמאָל אויף די פאָרלעזונגען אַן אומגעהויערע געדולדיקייט און נאָכגיביקייט צו זיינע צוהערער (איבערהויפּט, ווען ער האָט געהאַט פאַר זיך באַגייסטערטע, טרייע מאַסן-צוהערער). ער האָט אָבער געקאָנט זיין אויך עקשנותדיק און צו-להכעיסדיק, ווען די אוידיטאָריע איז אים נישט געפעלן. —

ש. אַנסקי דערציילט וועגן אַ פאָרלעזונג, וואָס י. ל. פרץ האָט געהאַט אין פעטערבורג פאַר אַן אוידיטאָריע, — על-פי-רוב אַסימילירטע יידן[1]. ש. אַנסקי האָט, משמעות, געהערט ווייניק פרצעס עפנטלעכע רעדעס. ער כאַראַקטעריזירט פרצן דעם רעדנער לויט יענער פעטערבורגער אַרויסטרעטונג. אָט וואָס ער דערציילט:

„דער זאַל איז געווען פאַרשטייט זיך, געפּאַקט, נאָר אַ גרויסער טייל פון דעם פּובליקום איז באַשטאַנען פון אַזעלכע, וואָס זענען געקומען זען פרצן און נישט הערן אים. געווען נישט ווייניק אַזעלכע, וואָס האָבן נישט פאַרשטאַנען אָדער קוים פאַרשטאַנען יידיש.

פרץ האָט מייסטערהאַפט געלייענט זיינע ווערק. נאָר פרץ איז דאָך בכלל געווען נישט פאַר אַ המון, ער איז געווען צו אינטים, צו איידל און אייגנאַרטיק, און זיין מייסטערהאַפט לעזן איז געווען צוגעפּאַסט צו אַ קליינעם אינטימען קרייז. פאַר אַ גרויסן פּובליקום איז זיין שטים געווען צו שוואַך, די אינטאָנאַציע — נישט גענוג שאַרף. דערצו האָט זיין פּוילישער אַקצענט געקלונגען פאַר דעם ליטווישן פּובליקום פרעמד, געמאַכט פיל ווערטער אומפאַרשטענדלעך.

די וואָס זענען געזעסן אין די ערשטע 3—4 רייען האָבן נאָך געהערט און פיל ווייניק פאַרשטאַנען, וואָס פרץ האָט געלייענט. אָבער

1) „די יודישע וועלט" 1915, ז. 19—20.

צו דעם איבעריקן פובליקום האָבן דערגרייכט נאָר איינציקע ווערטער־אָן אַ צוזאַמענבונד. די ערשטע 10 מינוט איז געווען שטיל. נאָכדעם האָט דאָס פובליקום אָנגעהויבן צו באַוועגן זיך, מען האָט גענומען שמועסן שטילערהייט צווישן זיך, ביסלעכווייז האָט מען אָנגעהויבן אַרויסגיין פון זאַל, פריער איינציקווייז, געלאַסן, דערנאָך אַלץ רעשדי־קער, אַזוי, אַז בשעת פרץ האָט געענדיקט, איז דער פריער אָנגעפאַק־טער זאַל געווען האַלב פוסט, און פון צווייטן חדר האָט זיך געטראָגן אַ רעש פון געשפּרעכן.

בעת דעם אַנטראַקט איז מיר געווען שווער צו באַגעגענען זיך מיט פרצן. איך האָב זיך געשעמט פאַר דער אויפפירונג פון דעם פוב־ליקום און מיר האָט דאָס האַרץ ווי געטאָן, וואָס דער יום־טוב איז פאַרשטערט.

פרץ האָט מיך פון דערווייטן דערזען, דורכגעשלאָגן זיך דורך דעם עולם און מיט אַ פריילעכן, „שטיפערישן" געלעכטער, מיט דעם טאָן פון אַ זיגער, אַרויסגערעדט:

— אדרבה, ווער נאָך וועט קאָנען אַזוי גיך און גוט צעטרייבן פון אַ זאַל אַזאַ עולם? אַ? דאָס איז דאָך אַ קונסט!

איך האָב געזען, אַז זיין געלעכטער איז נישט קיין געמאַכטער, אַז ער איז באמת געווען צופרידן, וואָס דאָ, אין פעטערבורג, וועלכן ער האָט פיינט געהאַט, האָט מען אים באַגעגנט, ווי עס פּאַסט פאַר עם־הארצים.

דער אַנטראַקט האָט זיך געענדיקט. פרץ האָט געדאַרפט ווידער אַרויסטרעטן.

— וואָס זאָל איך לעזן? — האָט ער גענומען פרעגן ביי די עטלעכע „אייגענע מענטשן", וועלכע האָבן אים אַרומגערינגלט.

איינער האָט אַן עצה געגעבן לעזן „דעם שטריימל", דער אַנ־דערער — „באָנציע שווייג", נאָך איינער — „אַ גלגול פון אַ נגון".

פרץ האָט געשאָקלט מיטן קאָפּ: עס געפעלט אים נישט.

געטראַכט אַ ווײַלע, נאָכדעם אָפּגערופן מיך אָן אַ זייט.

— ווו זיצט איר? ווייט פון מיר? זאָגט דער אָנפירערקע, זי זאָל אייך געבן אַן אָרט אין דער ערשטער ריי, איך זאָל אייך זען.

— צו וואָס?

— אַקוראַט אַנטקעגן מיר זיצט אַ פאַרזעעניש, וואָס גענעצט די גאַנצע צייט. זי נערווירט מיך.

און ער האָט צוגעגעבן מיט אַ דרייסטן, שטיפערישן שמייכל:
— איר ווייסט, וואָס איך וועל טאָן? איך וועל גאָרנישט נישט לעזן. איר וועט זיצן אַנטקעגן מיר, וועל איך אייך דערציילן אַ מעשה, איך וועל אימפּראָוויזירן.

איך האָב דאָס אָנגענומען פאַר אַ שפּאַס. נאָר פּרץ האָט געהאַלטן וואָרט. אַז ער האָט געדאַרפט אָנהויבן לעזן, האָט ער זיך אַביסל איבערגעבויגן צו מיר און האָט גענומען רויק דערציילן מיר אַ מעשה, גלייך ווי אין זאַל וואָלט מער קיינער נישט זיין ווי מיר ביידע. די מעשה איז געווען וועגן אַ שטראַל, וואָס האָט זיך מיט בענקעניש פאַרקוקט אויף דער ערד און נישט באַמערקט, ווי מיט דעם פאַרגיין פון דער זון האָט זיך דער הימל געשלאָסן. ער האָט נישט געקאָנט מער אומקערן זיך אויף זיין אָרט. האָט ער געפּרוּווט אַראָפּלאָזן זיך אויף דער ערד און ווידער נישט געקאָנט, ווייל ער האָט זיך נישט געקענט אָפּרייסן פון הימל... דערמיט האָט זיך אָנגעהויבן די מעשה מיט דעם שטראַל. אַ וווּנדער-שיינע אַלעגאָריע. אָבער הערן זי חוץ מיר, האָבן געקענט אפשר נאָך אַ צען מענטשן פון די 300—400, וועלכע האָבן זיך געסונען אין זאַל.

דאָס פּובליקום האָט אין אָנהויב נישט פאַרשטאַנען, צי פּרץ לעזט אָדער ער שמועסט מיט עמעצן, וואָס זיצט אַקעגן אים. נאָכדעם האָט זיך אין זאַל ווייטער אָנגעהויבן אַ באַוועגונג, שטילע געשפּרעכן, און דאָס פּובליקום איז זיך ביסלעכווייז פאַנאַנדערגעגאַנגען"...

VIII

טשערנאָוויצער שפּראַך־קאָנפערענץ

לכתחילה איז פּרץ געווען, משמעות, מיט דער יידישער שפּראַך־קאָנפערענץ, וואָס איז צונויפגערופן געוואָרן אין אויגוסט 1908 אין טשערנאָוויץ, נישט איבעריק באַגייסטערט. איר כאַראַקטער, פאַרנעם, אויסזיכטן זענען נישט קלאָר געווען פאַר אירע איניציאַטאָרן. ווי נאָר אָבער פּרץ איז געקומען קיין טשערנאָוויץ און איז אַריין אין דעם קאָך פון דער אַרבעט, האָט ער אַרויסבאַוויזן פיל אימפּעט און ליידנשאַפט. ער איז געוואָרן איינער פון די הויפּט־טוער אויף דער קאָנפערענץ, איר לעבעדיקער נערוו. ער איז געווען דער וויצע־פּרעזידענט, ער האָט געהאַלטן די צווייטע פייערלעכע ערעפענונגס־רעדע, ער האָט געלייענט אַ רעפעראַט וועגן דער אַלוועלטלעכער אָרגאַניזאַציע פון אַלע אָנהענגער פון דער יידישער שפּראַך, גענומען אַ לעבעדיקן אָנטייל אין די דיסקוסיעס, און בעת דער קאָנפערענץ און שפּעטער איז פּרץ אַרויסגעטראָטן אויף אַ ריי אָוונטן אין טשערנאָוויץ און אין פאַרשיידענע שטעט פון גאַליציע און בוקאָווינע. אַדאַנק פרצן זענען די אָוונטן אין די אַלע שטעט פאַרוואַנדלט געוואָרן אין אַ גרויסער מאַניפעסטאַציע פאַר יידיש און יידישער ליטעראַטור.

די קאָנפערענץ איז געעפנט געוואָרן מיט דער רעדע פון ד״ר נ. בירנבוים. ווי דער „היינט״ טיילט מיט דאַן פון טשערנאָוויץ, האָט זיין רעדע נישט געמאַכט דעם געהעריקן איינדרוק, „ווייל ער רעדט זייער שוואַך יידיש. דערפאַר האָט אָבער געמאַכט זייער אַ שטאַרקן איינדרוק די רעדע פון צווייטן רעדנער – י. ל. פּרץ... זיין רעדע רופט אַרויס באַגייסטערונג ביים עולם.״[1] „פּרצעס דערשיינען אויף דער טריבונע – דערציילט א. ק.[2] – האָט אַרויסגערופן אַ מוראדיקן אפּלויז

1) „היינט״ 1908, 2 סעפּטעמבער.

2) „ד״ר בירנבוימס וואָכנבלאַט״ טשערנאָוויץ 1908.

און אַן אומבאַשרייבלעכע שמחה". די רעדע איז איבערגעריסן געוואָרן עטלעכע מאָל דורך באַגייסטערטע אַפּלאָדיסמענטן.

אין זיינע זכרונות וועגן דער טשערנאָוויצער שפּראַך-קאָנפערענץ דערציילט מתתיהו מיעזעס[1]: „די ערעפענונגס-רעדע פון פּרצן האָבן מיר דעמאָלט אויף דער שפּראַך-קאָנפערענץ מיט שפּאַנונג און גייסטיקן הונגער דערוואַרט. ער האָט אונז נישט אַנטוישט. שטאַרקע, קרעפטיקע ווערטער האָבן מיר אויס זיין מויל פאַרנומען... איינצלנע סצענעס פון דערדאָזיקער רעדע זענען פאַרבליבן אין מיין זכרון. איך דערמאָן מיך, וואָס פאַר אַן עלעקטרישער שטראָם איז דורכגעלאָפן דורך מיינע איברים, און וואָס פאַר אַ בליק איך האָב פּלוצים געטון אין דער נשמה פון פּרץ דעם מענטש, ווי ער האָט אין זיין ערעפנונגס-רעדע זיך אויסגעדרוקט: „דער שטאַט איז דער גרעסטער פאַרברעכער"... איך האָב אין די פּאָר ווערטער געהאַט פאַר מיר דעם שפּיגל פון דער וועלט-אָנשויונג פּרצעס".

מיר ברענגען דאָ ווייטער די רעדע, ווי זי איז איבערגעגעבן אין „ד"ר בירנבוימס וואָכנבלאַט" (נומ. 2):

„געערטע קאָנפערענץ!

דריי אינערלעכע באַפרייונגס-מאָמענטן האָבן אונזער באַוועגונג געשאַפן.

איך וויל קיין פּראָפעט נישט זיין און נישט זאָגן שוין פּאָרויס, אַז מיר לעבן דאָ איבער אַ נייעם היסטאָרישן מאָמענט, אַז מיר עפּעגען אַ נייעם קוואַל פון פריש, לעבעדיק וואַסער אין גאָטס ווייגגאָרטן, אַז פון היינט אָן וועט דאָס אָרט פייכט ווערן און בליען. „עטוואָס" דאָך זענען מיר געוואָרן, און דאָס עטוואָס איז אַרויסגערופן געוואָרן פון די אָנגערופענע דריי באַפרייונגס-מאָמענטן.

עס הויבט זיך אָן צו באַפרייען דער יידישער „המון", דער אָרעמער יידישער עם-הארץ. ער פאַרלירט זיין צוטרויען אי צום גרויסן למדן, אי צום גרויסן גביר. דעם גרויסן גבירס „צדקה" מאַכט אים נישט זאַט, דעם גרויסן למדנס תורה גיט אים קיין גליק. דער המון הויבט אָן אַליין צו בענקען, צו פילן, וויל לעבן זיין אייגן אָרעם לעבן פאַר זיך. און עס וואַקסט אויף דער חסידיזם. די תורה פאַר אַלע. און דאָס איז דער ערשטער מאָמענט.

---

1) „פּרץ-זכרונות פון דער יידישער שפּראַך-קאָנפערענץ", „ליט. בלעטער" 1925 נומ. 49—50.

יידיש הויבט זיך אָן מיט אייזיק-מאיר דיק. דאָס חסידישע מעשהלע דאָס איז דער „בראשית", שבתי בעל-שם און אַנדערע וווּנדער-געשיכטן זענען פאָלקס-דיכטונגען, דער ערשטער פאָלקס-דיכטער איז ר' נחמן פון ברעסלאוו מיט זיינע זיבן בעטלער.

עס האָט אויך ערוואַכט און פאַרלאַנגט עפּעס פאַר זיך די יידי-שע פרוי, דאָס יידישע ווייבל, דאָס יידישע מיידל. און עס באַווייזן זיך „ווייבערשע ביכלעך". פון עברי-טייטש ווערט אַ „מאַמע-לשון"...

און צוויי שפּראַכן האָט נאָך דאָס יידישע פאָלק. אַ שפּראַך פאַר לומדים אין בית-המדרש: תורה-לשון, גמרא-לשון; און דאָס צווייטע פאַרן „המון" און פאַר דער יידישער טאָכטער...

נאָר פון דעם וואָלט נאָך קיין „יידיש", קיין יידישע שפּראַך נישט געוואָרן. דאַן באַווייזט זיך דער יידישער אַרבעטער, דער יידי-שער פּראָלעטאַריאַט און שאַפט זיך זיין אינסטרומענט פאַרן קאַמף מאַר זיין לעבן, זיין אַרבעטער-קולטור אויף יידיש. דער אַרבעטער באַגנוגנט זיך נישט מיט תחנות און תפילות פון דער ווייבערישער שול, און נישט מיט וווּנדער-געשיכטן פון הינטערן אויוון און קלויז, ער וויל און מוז זיך אויסלעבן אויף יידיש. און עס באַווייזט זיך דאָס יידישע בוך אין דער יידישער שפּראַך...

דאָס אַלץ וואָלט אונז דאָך נישט צוזאַמענגערופן; אויב מיר זענען זיך צוזאַמענגעקומען פון אַלערליי לענדער און שטאַטן צו פּראָ-קלאַמירן אונזער יידיש אַ ל ס גלייכבאַרעכטיקטע שפּראַך צווישן אַלע שפּראַכן, האָבן מיר עס צו פאַרדאַנקען אַ פערטן סאָציאַל-פּאָליטישן וועלט-מאָמענט.

דער שטאַט, וועלכן מען פלעגט אָפּפערן קליינע און שוואַכע פעלקער, ווי פאַרצייטן קינדער דעם מולך, דער שטאַט, וואָס האָט צוליב די אינטערעסן פון די הערשנדע קלאַסן און פעלקער געמוזט אַלץ ניווערלירן, אויסגלייכן: איין אַרמיי, איין שפּראַך, איין שול, איין פּאָליציי און איין פּאָליציילעך רעכט,—דער שטאַט פאַרלירט זיין גלאַנץ.

דער רויך, וואָס פלעגט זיך אַזוי געדיכט און פעט וויקלען אַרום זיין מזבח, ווערט וואָס דינער און צעשטרייטער. דאָס „פאָלק", נישט דער שטאַט איז דאָס מאָדערנע וואָרט! די נאַציאָן, נישט דאָס פּאָ-טערלאַנד! און אייגנאַרטיקע קולטור, נישט גרענעצן מיט יעגער באַוואַכן דאָס אייגנאַרטיקע פעלקער-לעבן...

און שוואַכע, אונטערדריקטע פעלקער ערוואַכן, און קעמפן פאַר

זייער שפּראַך, פאַר זייער אייגנאַרט קעגן דעם שטאַט, און מ׳ר, די שוואַכסטע, האָבן זיך אויך אין די רייען געשטעלט!

דער שטאַט זאָל מער נישט פעלשן די פעלקער-קולטור, נישט מער פאַרניכטן אייגנאַרט און אינדיווידואַליטעט. אָט דאָס ווערט גע-רופן און געבלאָזן אין דער מחנה, און מיר שטייען שוין אין אירע רייען אונטער אונזער אייגענער פאָן, אין נאָמען פון אונזערע אייגענע קולטור-אינטערעסן.

מיר ווילן קיינעם נישט דינען, פעלקער-לאָקייען קאָנען קיין קולטור-גיטער נישט באַשאַפן, מיר טוען עס!

און דער בעסטער פּלאַץ פאַר אונזער פאַרזאַמלונג איז געווען בוקאָווינע, נעמלעך איר הויפּט-שטאָט, טשערנאָוויץ. דאָ, ווו עס לעבן צוזאַמען פאַרשיידענע נאַציאָנאַליטעטן און פאַרשיידענע שפּראַכן — איז לייכטער אונזער וואָרט צו פירן. מיר שפּאַצירן פאַרנאַכט אין גאַס און פון פאַרשיידענע פענצטער פליסן אַרויס פאַרשיידענע שפּראַך-טענער, אַלערליי פעלקער-מוזיק, מיר ווילן אונזער פענצטער האָבן! אונזער זעלבשטענדיקן מאָטיוו אין דער פעלקער-סימפאָניע.

מיר ווילן זיך שוין נישט צעברעקלען און אָפּפערן יעדן מולך-שטאַט זיין בראָקן; איין פאָלק יידן. זיין שפּראַך איז — יידיש.

און אין דער שפּראַך ווילן מיר אונזער אוצר זאַמלען, אונזער קולטור באַשאַפן, אונזער נשמה ווייטער וועקן, און קולטורעל זיך פאַרייניקן צווישן אַלע לענדער און אין אַלע צייטן.

און נישט נאָר צוזאַמענרעדן זיך און זיך פאַר אַנדערע פּראָקלאַ-מירן זענען מיר געקומען, מיר ווילן צוזאַמען אַרבעטן. און איר וועט האָבן אַלערליי פאָרשלאָגן צו פּרוכטבאַרער אַרבעט, אָבער צוויי פון זיי מוז איך אַלס די וויכטיקסטע דערמאָנען פאָרויס: זאָל יידיש ווערן אַן אַלגעמיין יידישע שפּראַך, אַזוי מוזן אין איר איבערגעטראָגן ווערן אונזערע אַלטע קולטור-גיטער פון דער גרויסער פאַרגאַנגענהייט; זאָל אונזער יידיש ווערן צווישן אַלע וועלט-שפּראַכן אַ גלייכבאַרעכ-טיקטע שפּראַך, מוז זי צוגענגלעך ווערן דער וועלט.

מיר ווילן אייך דעריבער פאָרשלאָגן: די איבערזעצונג פון אַלע ווירקלעכע קולטור-גיטער פון אונזער גאָלדן-פרייער פאַרגאַנגענהייט, איבערהויפּט פון דער ביבל. און די טראַנסקריפּציאָן פון אונזערע בעסטע קולטור-גיטער אויף לאַטייניש לעטערן. מיר ווילן מער קיין אומסימפּאַטיש לינקישע פאַרווענע, קיין אויפגעקומענע עשירים נישט

זיין! קולטור איז אויך טראַדיציאָן! און מיר ווילן דאָס וואָרט צווישן די פעלקער פירן נישט דורך מעכאַנישע איבערזעצונגען, וואָס טויטן דאָס לעבעדיקע וואָרט.

מיר זענען געקומען ווייניק רעדן און מער אַרבעטן. איבערדעם בעטן מיר אַלע מער צו אַרבעטן (בייפאַל). מיר דאַנקען דעם דר. בירנ־בוים דערפאַר, וואָס ער האָט אונז צונויפגערופן, מיר דאַנקען דעם אַקאַדעמישן פאַריין „יידישע קולטור", וואָס ער האָט זיך געווידמעט דעם אידעאַל און האָט מיט אַלע זיינע כוחות צוגעהאָלפן אונזער קאָנ־פערענץ פאָרצובריינגען. און מיר מוזן אויך היינט געדענקען אָן יענעם גרויסן מאַן, וואָס איז צום ערשטן מאָל אַרויסגעטרעטן אין דער מאָ־דערנער, אייגנטלעכער יידישער ליטעראַטור, וואָס האָט אונז געשענקט די ערשטע קלאַסישע ווערק אין יידישער שפּראַך, און וואָס איז ליידער דאָ נישטאָ: אָן מענדעלע מוכר־ספרים! (שטאַרקער מינוטן־לאַנגער בייפאַל) איך דערלויב מיר צו שטעלן דעם אָנטראַג, אַז מען זאָל אים אינם נאָמען פון דער גאַנצער קאָנפערענץ אָפּשיקן אַ באַ־גריסונגס־טעלעגראַם (נאָך שטאַרקערער בייפאַל)".

ווי געזאָגט, זענען בעת דער קאָנפערענץ און נאָך איר איינגע־אָרדנט געוואָרן אין טשערנאָוויץ און אין אַ ריי שטעט אָוונטן, אין וועלכע ס'זענען אַרויסגעטראָטן אייניקע דעלעגאַטן פון דער קאָנפערענץ. אויף אָט די אַלע עפנטלעכע אַרויסטרעטונגען האָט דעם גרעסטן דער־פאָלג געהאַט פּרץ. ער האָט געלייענט זיינע זאַכן און אויך גערעדט וועגן דער יידישער ליטעראַטור און קולטור. אין דעם גרויסן ליטע־ראַרישן אָוונט, וואָס איז איינגעאָרדנט געוואָרן אין טשערנאָוויצער שטאָטישן טעאַטער אין דעם טאָג, וואָס די קאָנפערענץ האָט זיך גע־עפנט, האָט פּרץ געלייענט אַן אַקט פון דער „גאָלדענע קייט" און „פיר דורות — פיר צוואות". אויסער דעם אָוונט איז איינגעאָרדנט געוואָרן אַן אָוונט דורך די יידישע אַרבעטער־אָרגאַניזאַציעס ספּעציעל פאַר אַרבעטער. פאַר די אַרבעטער האָט פּרץ געלייענט „באָנציע שוויג", „דאָס שטריימל", — און דער אַרבעטער־עולם האָט אויפגענומען פּרצן מיט גרויס ענטוזיאַזם, און יעדע זאַך רוישיק אַפּלאָדירט, ביז אַנסציקונג"[1]).

באַגייסטערטע אויפנאַמעס האָט פּרץ געהאַט אין די אַלע איבע־

1) אברהם רייזען — „עפּיזאָדן פון מיין לעבן", „פרייהייט", 15 מערץ 1928. — זע מיין אַרטיקל: „פּרץ און די טשערנאָוויצער יידישע שפּראַך־קאָנפערענץ".

ריקע שטעט פון גאַליציע און בוקאָווינע, ווו ער איז אַרויסגעטראָטן לטובת דער צענטראַל-ביורא פון דער קאָנפערענץ פאַר דער יידישער שפּראַך. אין אַ בריוו צו יעקב דינעזאָן שרייבט פּרץ; „נאָך דער קאָנפערענץ פאָרט מען אַרום אין דער מדינה מיט די יונגען לעזן. ווייסט דו דאָך, אַז זיי לעזן, איך אָבער מוז אויך רעדן". פאָרלעזונגען זענען פאָרגעקומען אין דראָהביטש, באָריסלאַוו, טאַרנאָפּאָל, סטאַניסלאַוו, סכאָדניצע, סוטשאָווע, קימפּאָלונג, גורא הומארעס א. אַ. „ד"ר בירנבוימס וואָכנבלאַט" ברענגט קורצע באַריכטן וועגן אייניקע אָוונטן. „אין קאָלאָמיי, לייענען מיר דאָרט, איז פּרץ אויך איינגעלאַדן געוואָרן דורך די פּ. פּ. ס. (פּאַרטיי פון פּוילישע סאָציאַליסטן). ער האָט געלייענט ביי זיי איינע פון זיינע סאָציאַלע סקיצן. ה' ד"ר שאָר האָט געהאַלטן אַ דייטשע רעדע, אויף וועלכער פּרץ האָט אים געגעבן אַ גוטע תשובה". דעם 16-טן סעפּטעמבער איז פאָרגעקומען אין בוטשאַטש אינם טעאַטער" זאַל „דער גרויסער דיכטער-אָוונט". „אַלס ערשטער איז אויפגעטראָטן, מיט גרויס התלהבות און בייפאַל באַגריסט, י. ל. פּרץ". פּרץ האָט געהאַלטן אַ פאָרטראָג איבער דער אַנטוויקלונג פון דער יידישער ליטעראַטור. דעם אָוונט אין דראָהביטש האָט פּרץ געעפנט „מיט אַ פאָרטראָג איבער דעם צוועק פון אָוונט". „זיין פאָרמפאָלענדעטע, שיינע און זייער בייפעליק-אויפגענומענע רעדע האָט ער געענדיקט מיט די ווערטער: מיר האָבן צוואַר אונזער אַלטע העברעישע קולטור-שפּראַך, וועלכע האָט פאַר זיך אפשר אַ צוקונפט; זי קען אָבער אוממעגלעך פון היינט אויף מאָרגן ווערן אַ פאָלקס-שפּראַך, און דאָס פאָלק באַדאַרף שוין היינט אַן אייגענע שפּראַך, כּדי נישט מיטגעריסן צו ווערן מיט דעם שטראָם פון דער אַסימילאַציע. מיר מוזן זאָרגן פאַר דעם היינט, אויב מיר ווילן דערלעבן דעם מאָרגן".

וועגן איינער אַ פאָרלעזונג אין דער אַסימילירטער שטאָט באָריסלאַוו דערציילט אברהם רייזען אין זיינע ערינערונגען. לכתחילה האָבן די דאָרטיקע רייכע און אַסימילירטע יידן אויפגענומען די געסט גאַנץ קאַלט. „נאָ צאָ נאָם טען זשאַרגאָן", — האָבן אייניקע געטענהט, אייער די פאָרלעזונג האָט זיך אָנגעהויבן. „האָט עס דערפאַרן פּרץ... — און ווען דידאַזיקע רייכע דאַמען און הערן זענען שוין געווען אויסגעזעצט אין די ערשטע רייען, און עס האָט אַראָפּגעפינקלט פון זיי זייער צירונג... האָט פּרץ אָנגעהויבן זיין רעדע".

„ער האָט אויסגעזען דאַן ווי אַ נביא... פון זיין מויל האָט ער

געוואָרפן פונקען. ער האָט געזידלט, אָדער, איידעלער, געטאדלט, די אינטעליגענטע נאַרישע אַריסטאָקראַטיע פאַר איר באַציונג צו יידיש, זי פאַרגליכן צו פאַרוועלקטע בלעטער אויף אַ בוים, אין דער צייט, ווען דער שטאַם איז פריש און זאַפטיק, און די וואָרצלען זענען טיף... ער האָט, אין בוכשטעבלעכן זין, געשוימט מיט אַפאָריזמען, געדאַנקען און שטראָף-רייד ווי אַן עמוס, ווי אַ מיכה... איך האָב געמיינט, אַז דאָס רייכע פובליקום וועט בייז ווערן, זיך באַליידיקן, אָבער ווו? ווען? איבערראַשט פון דערדאָזיקער פרצעס גלענצנדער רעדע אין פאָרם און אינהאַלט, אין פאַטאָס און שוווּנג, זענען זיי, נאָכדעם ווי ער איז אַ בייזער, ווי אַ נביא, אַראָפּ פון דער בימה — געוואָרן מילד ווי שאָף"...

IX

וועגן דער יידישער ליטעראַטור

די רעדע, וואָס מיר גיבן דאָ ווייטער, איז געהאַלטן געוואָרן דורך פּרצן אין חודש יולי 1910 אין דובעלנער קורהויז. זי איז גע־דרוקט געווען אין דעם טאָגבלאַט „די יידישע שטימע" (נומ. 1), וואָס איז דערשינען אין ריגע, אונטער דער רעדאַקציע פון בעל־מחשבות.

וועגן דעם מאַניר פון פּרצעס רעדן שרייבט, אגב, אין דער זעלבער „יידישער שטימע" ל.: „...פּרץ האָט געדאַרפט לעזן אַ רעפעראַט וועגן די נייע שטרעמונגען אין דער יידישער ליטעראַטור. פּרץ מוז אָבער לויט זיין טעמפּעראַמענט זיך אַלץ אָפּנייגן פון דער טעמע... אין קאָפּ איז אַ גאַנצער זודיקער קעסל פון מחשבות — איין געדאַנק יאָגט אַריבער דעם צווייטן, איין געדאַנק ווערט אויסגעשלאָסן פון צווייטן. זיין שטייגער איז, אַז פאַרן רעפערירן צייכנט ער אָן אַ פּלאַן. וואָס ווייטער ווערט דער פּלאַן אָבער פאַרגעסן. אין די אויגן, וועלכע קוקן אַראָפּ פון דער בינע, זעט מען, ווי עס ווערן אַלץ נייע פייער־לעך אָנגעצינדן, עס שפּריצן פון זיי בליצן און רופן אַרויס ביים פּוב־ליקום אַ פּלאַם פון באַגייסטערונג"...

פון דובעלן האָט, אַגב, פּרץ געשיקט אַ בריוול (30 יולי 1911) צו יעקב דינעזאָן, געשריבן אויף דער צווייטער זייט פון פּרצעס אַ פּאָטאָגראַפיש בילד. אין בריוול שטייט געשריבן: „אַזוי זע איך דאָ אויס פאַר דער לעקציע. וואָס דערנאָך וועט זיין, ווייסט שרה בת טובים".

פּרצעס רעדע:

„עס וואָלט פּלייכט קאָמיש געווען צו האַלטן אַ רעדע ויעגן אַ ליטעראַטור, וואָס איז אַזוי יונג און אַזוי אָרעם, ווי די יידישע. פאַר אַ רובל הונדערט, אויב נישט ווייניקער, קויפט איר איין אַלע אירע ווערק און שטעלט זיי אַריין אין איין, נישט זייער־גרויסן שראַנק. וועגן אַ ליטעראַטור, וואָס אירע שעפער האָבן נאָר איין מצבה אויפן

בית-עלמין (אייזיק מאיר דיק), און דער עלטסטער נאָך אים (מענדעלע) האָט ערשט נישט לאַנג גענומען אַן אָנטייל אין אַ ליטעראַרישן אָוונט אין אָדעס צוזאַמען מיט זיינע יונגסטע אוראייניקלעך. — מען דאַרף זיך אָבער נאָר איינקוקן אום איינצוזען, אַז יונג איז נאָר די שפּראַך; די קולטור אָבער, וואָס האָט זי אַרויסגעטראָגן, איז אַלט און רייך. דאָס פאָלק, דער שעפער פון דער קולטור, — דאָס עלטסטע פאָלק! זענען מיר אַ פאָלק?

פיל איז גערעדט און געשריבן געוואָרן פאַר און קעגן אונזער נאַציאָנאַליטעט. אין דער ווירקלעכקייט אָבער זענען מיר מער ווי אַ פאָלק. מיר זענען ראַסע, פאַמיליע; ריין בלוט זענען מיר! קליינע צומישונגען פון פרעמד בלוט ווערן לייכט אַסימילירט. ערב-רב, פרעמדע ווייבער, בפרט זעלטענע „יפת-תוארס" — האָבן קיין שפּורן אין יידישן בלוט נישט געלאָזן. די שפּראַך, דאָס לאַנד און אַנדערע אַטריבוטן פון אייראָפּעישע נאַציאָנאַליטעטן זענען ביי אונז נישט מאָסגעבנד. מיר בייטן לענדער און שפּראַכן, פליסן זיך אַריין אין פרעמדע עקאָנאָמישע סטרוקטורן און בלייבן אימער די זעלבע, אימער יידיש!

פעלקער פון געמישט בלוט, נישט פאַרייניקטע מיט לאַנד, שפּראַך און עקאָנאָמישע סטרוקטורן — זענען אוממעגלעך; פאַרשיידן בלוט און פאַרשיידענע קולטורן, פאַרשיידענע וועלט-אָנשויונגען, זיי קאָנען נאָר האַלטן און צייטווייליק, מעכאַניש צוזאַמענשמעלצן די אויסערלעכע אַטריבוטן, נעמט זיי צו, צעפאַלט דאָס פאָלק.

ריין בלוט איז רעליגיאָנס-איינהייט, וועלט-אָנשויונג. די יידישע ליטעראַטור איז דעריבער נאָר איין רינג אין דער קייט און דאַרף באַטראַכט ווערן נאָר אַלס מאָמענט פון דער אייביק-יידישער קולטור.

אָבער יידיש געגומען האָט דאָס וואָרט „ליטעראַטור" אַ גאַנץ אַנדערע באַדייטונג. דאָס איז שוין נישט דער ראָמאַן — די נאָוועלע, די סקיצע — דער טראָגאַט פון לעבן, דאָס פעפער פון לעבן — די פאַרווייַלונג. פאַר אונז איז קונסט נישט שפּיל; קיין מיטל אָפּצוטויטן די צייט, אָדער די מעגלעכקייט זיך אויסצולעבן (מערסטנטייל: זיך אויסצוזינדיקן) אויסער די גרענעצן פון לעבן, אָדער אָן דער זייט פון לעבן. אויף יידיש איז קונסט, ליטעראַטור אַזוינס, וואָס שטייט איבערן לעבן און ציט עס צו זיך, וואָס שאַצט דאָס לעבן פון העכערן, אידעאַלן שטאַנדפּונקט און לויבט און שטראָפט עס.

ביי אונז איז דאָס „וואָרט" הייליק. די וועלט איז באַשאַפן

געוואָרן מיטן וואָרט. „ויהי אור" — און עס איז געוואָרן ליכט! בעשרה מאמרות נברא העולם, און דין-וחשבון וועלן אַפּגעבן די, וועלכע צעשטערן די וועלט, וואָס איז באַשאַפן געוואָרן מיטן וואָרט... אַ סך הייליקייטן זענען געוועזן... „ואין לנו שיור רק התורה הזאת", — קלאָגט זיך דער ייד אין גלות. אָבער, באַקליידט אינם וואָרט, וואַנדערט מיט אים די „שכינה" — דער הייליקער גייסט איבעראַל און לאָזט אים נישט אונטערגיין. נישט די פיזישע קראַפט — נאַציאָנאַל הייליק איז דאָס וואָרט, און זיין פירער — דער נביא. שמשון הגבור איז קוים אַ טראַגיש-קאָמישע פיגור, בר כוכבא איז ווייניקער ווערט פאַרן נס פון אַ פלעשל בוימל. און אין דער צייט פון דער אויבערמאַכט פון גריכן און רוימער, און דעם ווילקיר פון זייער שאָטן, דעם יידישן קעניג — רעגירט דער פירער פון וואָרט — דער פרוש, דאָס סנהדרין און דערנאָך זייערע יורשים, די אויסטייטשער פון וואָרט. און משיח, וואָס דאַרף אויסלייזן די וועלט, איז דער שוואַכסטער, דער שטילסטער, וואָס טוט אַלץ מיטן וואָרט. נישט פאַר אונז איז „קונסט צוליב קונסט", נישט קיין שפּיל איז דאָס וואָרט. עס איז און מוז זיין אונזער וועלט-אָנשויונג, אונזער רעליגיאָן, אונזער געוויסן...

און דעריבער, וויל די יידישע ליטעראַטור זיין יידיש, — מוז זי עס זיין נישט נאָר אין דער שפּראַך, אין דער אויסערלעכער פאָרם פון וואָרט, זי מוז ווערן יידיש אין תוך, אין דער נשמה. אין פּראָבלעם! זי מוז אויפהערן נאָכצומאַכן אייראָפּע, אויפלעבן און קלינגען מוז דאָס יידישע וואָרט, רענעסאַנס פון דער ביבל אַרויס, רענעסאַנס פון פּראָפעטנטום אַרויס! זאָלן מיר בלייבן אייראָפּעישע נאָכמאַכער, באַשאַפער פון פאַרווייַלונגס-ביכער, דאַמען-פאַרווייַלער, — דינען מיר דער זעלבער אַסימילאַציע, קעגן וועלכער מיר שטרייטן, ווייל יידישקייט איז נישט אָפּהענגיק פון לאַנד און שפּראַך, יידישקייט איז רעליגיע, וועלט-אָנשויונג, — ריין בלוט!

אַזוי האָט באַדאַרפט זיין, עס איז אָבער אַזוי נישט געשען.

אויפן אָרט פון זיך אַליין צו אַנטוויקלען, די אייגענע נשמה אויסצושטראַלן, האָט מען זיך גענומען צום נאָכמאַכן. נישט אומזיסט, אויב אַ יידישער שריפטשטעלער ווערט באַקאַנט, זאָגט מען: עס האָט זיך באַוויזן אַ יידישער טשעכאָוו. עס גייט אַ יידישער מאָפּאַסאַן... עס קומען אויך יידישע שעקספּירס, זיי דערגייען נאָר נישט. ענג און נישט לופטיק איז אונזער שטוב געווען, אַ פענסטער אין אייראָפּע אַריין

אויפרייסן האָט מען געמוזט, נייע קולטור־ווערטן ווערן באַשאַפן, עוואָ־לוציאָנערע פאָרשריטס־מאָמענטן זענען מעגלעך נאָר ביים צוזאַמענטרעפן זיך פון פאַרשיידענע קולטורן, פון פאַרשיידענע אָבער גלייכבאַרעכטיקטע. דעמאָלט קומט צו אַ קעגנזייטיקן איינפלוס. צו אַ קעגנזייטיקער באַ־פרוכטונג און ביידע פראָנרעסירן... ביי אונז איז עס אָבער, ליידער, עטוואָס אַנדערש געשען. און דאָס האָבן מיר די „גרים", די צו אונז צוריקגעקומענע, צו פאַרדאַנקען. אַ שמחה איז געווען, אַ פרייד: אונזער יוגנט קומט צו אונז צוריק, פאַרפרעמדטע, רייכע, פרעמד־דערצויגענע קרעפטן קומען צוריק צו דער אָרעמער „כנסת ישראל" און ווילן איר דינען. דער דינסט איז אָבער נאָר איינגאַנצן אָן שאָדן נישט געווען. פאַרן צוריקקומען איז געווען „מענדעלע". און געהאַט האָט ער פאַר זיך אַ גרויע, טויב־שטומע גאַס, מיט אָדער אָן קאַרטאָפל... אָן איין גרויסן געדאַנק, אָן איין גרויסן חלום, אָן איין פערזענלעכקייט, און אַזוי האָט ער געמאָלט, ער האָט קיין מענטשן נישט געזען, נאָר שטעט־לעך, מאַרקן, הקדשים, בתי־מדרשים און דג"ל.

דערנאָך האָט אויפגעלעבט די יידישע גאַס, פאָנען אויפגעהויבן, בלוט האָט געפלאָסן, תפיסות זענען פיל געוואָרן און גרויסע חלומות זענען געווען...

האָבן זיי זיך אָפּגעשפּיגלט אין דער ליטעראַטור? האָט דער יידישער קינסטלער זיי דערפילט און זיך אַלס קינסטלערישע פּראָבלע־מען געשטעלט?

ניין... אויסער בראָשורן און טענדענץ־ביכלעך — קיין איין קינסטלעריש ווערק... ביי זיין בעסטן ווילן, פולסטן האַרץ מיט יידישע בענקשאַפט און ברענענדיקסטן מיטלייד צום יירישן פאָלק האָט ד"ר הערצל, דער פון דער פרעמד צוריקגעקומענער, נישט געקאָנט טאָן פאַרן יידן און אין יידישקייט, פאַר דער נאַציאָן, נאָר פאַר די... וואָס ווילן אָבער קענען זיך נישט אַסימילירן! און די לינקע זייט? זי קומט און פּרעדיקט אידעען פון אַ קינפטיקן סאָציאַלשטאַט, אַלס עטוואָס־פרעמדס, נישט יידישס... יידיש — מאַכט זיי נישט קאַלט, נישט וואַ־רעם, די יידישע נאַציאָן איז געשטאַנען אויסער דער גרענעץ פון די ווירקלעכע אינטערעסן! פון דעם אַזוי פאַרפרעמדטן מאַטעריאַל האָט די יידישע נשמה נישט געקענט וועבן, און דער יידישער קינסט־לער איז אַזוי אין דער, ווי אין יענער באַוועגונג, מיט האַרץ נישט אַריין.

יידישקייט איז נישט לאַנד און נישט שפּראַך. אָן יידישקייט און נישט צוליב יידישקייט — איז עס געצן-דינעריי. עבודה-זרהס.

די אייניקונג פון יידן איז הגם נישט אין דער שפּראַך, אַבער אויב יידיש איז דאָס איינציקע וואָרט, אויף וועלכן מיר קאָנען וועקן דאָס פאָלק, דאַן מוזן מיר רעדן יידיש, דענסטמאָל וועט זיך דער ענגלישער ייד שוין במילא לערנען זשאַרגאָן.

די שפּראַך איז נאָר אַ הילפסמיטל. האָב איך נאָך נישט וואָס צו זאָגן, טאָר איך נישט זאָגן דעם אַנדערן — לערן יידיש. עס מוז אָנהייבן צו וואַקסן דער יידישער דיכטער, דער יידישער געדאַנק, די פאָרם וועט שוין במילא קומען. און דאָס וואַקסט!.. מיר האָבן נאָך נישט קיין אייכן, קיין דעמבעס, אָבער ווען זיי וועלן שוין זיין, וועט קיין שפּראַך-פראַגע נישט עקסיסטירן.

איר ווייטט, אַז אין טשערנאָוויץ איז פאָרגעקומען אַ קאָנגרעס פון יידישע שרייבער. מ'האָט דאָרט געשטעלט די פראַגע: וואָס איז זשאַרגאָן — אַ נאַציאָנאַל אָדער אַ פאָלקס-שפּראַך? מען האָט געענטפערט: אַ נאַציאָנאַל-שפּראַך. נאָכגעבנדיק דער מערהייט האָב איך אויך אונטערגעשריבן די רעזאָלוציע. אָבער דערמיט האָבן מיר אַרויסגעזאָגט נישט דאָס, וואָס עס עקסיסטירט אין אמתן, נאָר דאָס, וואָס מיר ווילן, עס זאָל זיין. אָבער דערמיט טאָרן מיר נישט מיינען, אַז העברעאיש זאָל פאַרגעסן ווערן! וואָלט דאָס געשען, וואָלטן די ווייבער נאָר צאינה וראינה געקענט, אָבער מענער דאָס אויך נישט. מען וואָלט דעמאָלט אָפּגעהאַקט געוואָרן פון דער פאַרגאַנגנהייט און מיר וואָלטן אָפּגעהאָנגען פון צען-צוועלף דיכטער.

ווילן מיר אָבער, אַז די הערשנדע שפּראַך זאָל זיין יידיש! האָבן מיר עס? — ניין...

נאָך מענדעלען איז אַרויס שלום-עליכם. מען זאָגט, אַז ער איז אונזער מאַרק טווען. מאַרק טווען דאַרף זיך געוויס דערמיט נישט באַליידיקן. טווען האָט פאַר זיך די גאַנצע וועלט, אָבער שלום-עליכם האָט נאָר פאַר זיך דעם יידישן קאָמיסיאָנער, דעם גרעסטן זוכם אין דעם קלענסטן שטעטל. שלום-עליכם איז שטאַרק, אָבער די סקיצן זענען אָרעם, ווייל אָרעם איז דאָס יידישע לעבן.

ביי דינעזאָנען אין אַ ראָמאַן דערציילט דער העלד זיין געליבטער וועגן פיזיק, — וויאַזוי אַנטשטייט אַ דונער אין אַ וואָלקן... ווי קומט דאָס? אַזאַ אָרעם געשפּרעך צווישן צוויי ליבנדע נפשות?

ס׳איז איינפאַך: דאָס יידישע לעבן האָט בעסערס נישט געגעבן. גנבע־גען זיך אַריין אַנדערע טעמעס. איז עס גאָר גענומען פון פרעמדע פאָרמען. דער „גאָט פון נקמה" איז דער יידישער גאָט געזען מיט גוישע אויגן. אַנדערע נייע מענטשן קומען צו, אָבער זיי געבן זיך צופיל אונטער פרעמדע פאָרמען, באַנעצן אַלץ מיט פרעמדע פליסיקייטן. זיי ווילן שרייבן וועגן ליבע, אָבער קיינער האָט נישט געזען, ווי אַ יידישער בחור דערקלערט ליבע אַ מיידל. — — —

עס ליגן פאַר אונז צוויי וועגן. איין וועג קיין אייראָפּע, ווו די יידישע פאָרם דאַרף פאַרניכטעט ווערן, דער צווייטער וועג צוריק — צו אונזער אַמאָליקן, צו דער פאַרגאַנגנהייט. אין אַמעריקע איז אַרויס אויף יידיש: ביבל, שיר השירים... וועט אַזאַ בוך קומען צו אונז, אַריינדרינגען אין אונזער לעבן, וועט זיין גערעטעט דאָס יידישע לעבן.

איך קום יעצט צו אַ פונקט, וועלכער פאַלט מיר נאַטירלעך אויס אַמשווערסטן, ווייל איך מוז רעדן וועגן זיך. אין יידישן לעבן געפינען מיר דאָס פאָלקסטימלעכע, דאָס, וואָס דאָס פאָלק דערציילט וועגן זיך אַליין, דאָס חסידישע א. ד. ג. — וועט דער יידישער דיכטער נעמען די אַלע רייכטימער און באַאַרבעטן זיי דורך זיין אייגן גייסט (נישט אייראָפּעיש באַאַרבעטן), וועט דער יידישער מוזיקער אויפזוכן און באַשיינען די מעלאָדיען פון פאָלק, וועט זיין גוט. וועלן מיר באַקומען אַן אָנפאַנג פון אַ יידישער ליטעראַטור. אונזער הויז איז געבויט פון פרעמדע שטיינער, עס שטייט נאָך אָבער דערווייל לער. עס מוזן אַהין צוריקקומען די אַלטע יידישע פּראָפּעטן, די עכט־יידישע אידעען, די יידישע וועלט־אָפּשאַצונג, דעמאָלט וועלן מיר ערשט באַקומען אַ טעמפּל. דעמאָלט וועט דאָס פאָלק ווערן פאַרייניקט, ווי צעוואָרפן עס זאָל נישט זיין. רעדן מיר וועגן שטרעמונגען, מוזן מיר רעדן, ווי אַריינצופירן דעם יידישן שניט אין אונזער פאָרם.

נאָר אין אונזער ביבל, אין חסידיש, אין דער פאָלקסטימלעכקייט ליגט אונזער איינציקע שטרעבונג.

יידישקייט איז נישט לאַנד און נישט שפּראַך — מיר זענען מער, ווי אַ פאָלק. ריין בלוט זענען מיר!"

X

די אַרויסטרעטונגען אין ווילנע

פעברואַר 1912 איז פרץ אַראָפּגעקומען קיין ווילנע לויט דער איינ־לאַדונג פון דער געזעלשאַפט „תורה תמימה", און פאַרבראַכט דאָרט דריי טעג. „דידאָזיקע יום־טובריקע טעג – שרייבט מ. שאַליט[1] – זענען באַוווּסט אונטערן נאָמען „די פּרץ־טעג אין ווילנע"... „אַזעלכע זוניקע טעג, ווען אונזער גרוי לעבן איז געוואָרן באַשיינט און באַלויכטן, און יע־דער און אַלץ האָט מיטגעטאַנצט און מיטגעזונגען, האָט שוין אונזער ליטעראַטור מער נישט איבערגעלעבט אין דער אַלטער ווילנע". פרץ האָט דאַן געלייענט אַ רעפעראַט אויף דער טעמע „די יידישע ליטע־ראַטור" אין זאַל „פילהאַרמאָניע". ס'זענען געווען באַגריסונגען, אַדרעסן. ס'זענען אויך איינגעאָרדנט געוואָרן באַנקעטן לכבוד פרצן. פרץ האָט אויך באַזוכט די פּורים־פאַרווײַלונג, וואָס די ווילנער יידישע געזעלשאַפט פאַר קינדער־פאַרזאָרגונג האָט איינגעאָרדנט אין זאַל פון „פילהאַרמאָניע" בייטאָג. אויף דער פאַרווײַלונג זענען גרעסטנטייל געווען אָרעמע יידישע קינדער, פאָלקס־קינדער. פרץ האָט געהאַלטן פאַר די קינדער אַ רעדע, וואָס איז געווען פול מיט ליבע צו אָט די קינדער. ער האָט אויך פאַר זיי פאָרגעלייענט זיין מעשהלע „שרה בת טובים".

„צום גליק – שרייבט מ. שאַליט – זענען פאַרצייכנט פּרצעס מערקווירדיקע, טיפע, גייסטרייכע ווערטער און געדאַנקען, וואָס ער האָט אַרויסגעזאָגט מיט אַזאַ שפע אין די פאָר טעג."

„עס זענען געווען בליצן און דונערן, וואָס האָבן אויפגערודערט די מוחות. אָפטמאָל פּאַראַדאָקסאַל, אָפטמאָל נישט דערענדיקט, אָפטמאָל בלויזע פונקען פון געדאַנק, שפּריצן פון גייסט, – איז פּרצעס רעדע, אינגאַנצן גענומען, געווען אַ זעלטן־שיינע דורכדרינגענדיקע, גלענצנדיקע, און די סתירות, וועלכע האָבן דאָ און דאָרט זיך דורכגעוואָרפן אין

1) „ליטעראַרישע בלעטער" 1925, נומ' 49—50

דער רעדע, האָבן אין זייער אייגנאַרטיקער פּראַכט פאַרבלענדט מיט זייער שאַרפקייט."

משה שאַליט ברענגט פּרצעס רעדעס אויף דער פאָרלעזונג און אויף דעם באַנקעט, ווי זיי זענען דורך אים, שאַליטן, פאַרצייכנט געוואָרן.

— „...די יידישע ליטעראַטור — האָט געזאָגט פּרץ — האָט זיך אַנטוויקלט אויף גאָר אַ באַזונדערן אופן.

בעת די אַלע איבעריקע ליטעראַטורן זענען געגאַנגען פון אויבן אַראָפּ, גייט די יידישע ליטעראַטור פון הינטן אַרויף.

די יידישע ליטעראַטור האָט אָנגעהויבן פון פאָלק, פון זיינע נידעריקסטע שיכטן, אַלץ גייענדיק העכער און העכער, שטרעבנדיק ביי היינטיקן טאָג צו באַפרידיקן די גייסטיקע באַדערפענישן פון דער אינטעליגענץ.

בעת דער נערוו פון דער אור-אַנטוויקלונג פון די איבעריקע ליטעראַטורן איז געווען — פאַרווייַלונג, איז דערדאָזיקער נערוו ביי דער אַנטוויקלונג פון דער יידישער ליטעראַטור געווען — נוצלעכקייט.

צוויי פאַרשיידענע וועגן.

וועלכער וועג איז בעסער? נאַטירלעך, קען נישט געשטעלט ווערן די פראַגע. נאָר די מאָראַלישע אָפּשאַצונג איז דאָך וויכטיק. די ליטעראַטור, וואָס גייט פון אויבן אַראָפּ, גייט פון פאַרווייַלונג צו נוצלעכקייט, אין דער צייט, ווען אונדזער ליטעראַטור איז אויסגעוואַקסן פון די שיכטן, וועלכע האָבן געדאַרפט ברויט און וואַסער, ליכט און וואַרעמקייט, דאָס איינפאַכסטע, מענטשלעכע. דעריבער איז זי די דערהויבנסטע און מענטשלעכסטע, דעריבער, אויב איר הערט אין גאַס דאָס פרעכע ליד, זייט וויסן — דאָס איז נישט יידיש.

דאָס יידישע בוך איז נישט געווען קיין פאַרווייַלונג, קיין בוך צום איינשלאָפן, דאָס איז נישט געווען קיין סוראָגאַט. די ליטעראַטור האָט אַנדערע צילן און צוועקן: ערנסטקייט — דאָס דאַרף זיין דער סטימול פון דער יידישער ליטעראַטור. ווי ווייט דאָס געשעט נישט, איז עס נישט יידיש.

אָנהויבנדיק פון פאָלק, האָט די יידישע ליטעראַטור לויט איר עצם נישט געקענט זיין אַנדערש פאַרן פאָלק, ווי די טרעגערן פאַר אים פון נוצלעכקייט, נויטווענדיקייט, גייסטיקן ברויט, איינציקן און אויסשליסלעכן, ווייל זי איז די ערשטע געקומען צו אים אויף זיין שפּראַך, אויף דער שפּראַך פון פאָלק.

אָן פאָלק איז קיין ליטעראַטור נישטאָ.

אין דער געשיכטע פון פעלקער איז נישטאָ קיין פאַנטאַזיע. וואָס ס׳האָט געמוזט ווערן, איז געשען. ווער האָט געמוזט אָנערקענען יידיש אַלס שפּראַך? דאָס זענען געווען די עלעמענטן, וואָס האָבן קיין אַנדער שפּראַך נישט געהאַט.

צוויי עלעמענטן האָבן געשפּילט די גרעסטע ראָל אין דער אַנטוויקלונג פון דער יידישער שפּראַך. די יידישע פרוי און דאָס חסידות. פאַר דער יידישער פרוי איז קיינמאָל נישט געווען קיין זשאַרגאָן, פאַר איר איז די שפּראַך תמיד געווען — יידיש.

די יידישע פרוי איז געווען די הייליקע היטערין פון איר איין־איינציקער שפּראַך. זי האָט אויסגעוויינט אויף דער שפּראַך איר נשמה אין די תחינות. זי האָט זיך אויף דער שפּראַך באַהעפט מיט דער גייסטיקער וועלט אין צאינה וראינה, זי האָט אויף דער שפּראַך פאַר־וויגט איר קינד און געזייט אין זיין נשמה די ערשטע זוימען פון ליבע און איבערגעבנקייט צו זיין פאָלק.

דאָס חסידות, אַלס אמתע פאָלקס־באַוועגונג, האָט אַנדערש נישט געקענט ווי באַזירן אויף דער שפּראַך פון פאָלק.

אין חסידות איז דאָס העברעישע געוואָרן אַן איינפאַכע אי־בערזעצונג פון יידיש. אַלע יידישע שפּראַך־פאָרמען זענען דאָרט גע־ווען. דער חסידיזם, וואָס איז געווען פאַרן פאָלק, האָט געמוזט אָנער־קענען די יידישע שפּראַך, ווייל די יידישע מאַסע האָט שטענדיק גערעדט יידיש, האָט קיין העברעיש נישט געקענט, ווייל זי האָט נישט געלערנט קיין תורה. זי פלעגט גיין אין קהל־שטיבל, אַ פאַר־יאָגטע, פאַרהאַוועטע. זי האָט קיין העכערע געדאַנקען נישט געהאַט. אָבער די פינסטערע, הונגעריקע, פאַראַרבעטע מאַסע הויבט אָן צו שפּירן אַ לעבנס־דורשט, אַ דורשט צו פרייערע געדאַנקען, פרייערע געפילן, און ווען זי וועקט זיך אויף, מוז זיך אויפוועקן די יידישע שפּראַך.

דער חסידיזם האָט זיך געהאַלטן אויפן פאָלק. און די שפּראַך, אויף וועלכער מען האָט גערעדט צום פאָלק אמתן, האָט געדאַרפט זיין פאַרשטענדלעך אַלעמען, ד. ה. יידיש.

מען דערציילט וועגן קאָצקער רבין, אַז איינמאָל, געברויכנדיק אין זיין רעדע די סראַזע: „וואָס איז אמת?" האָט ער זיך גלייך געכאַפּט און פאַרריכט: „וואָס איז וואָר?" ד. ה. ער האָט נישט

געוואָלט באַנוצן אין זיינע דרשות קיין איין נישט-יידישן וואָרט, ווען אַפילו דאָסדאָזיקע וואָרט איז העברעיש...

די נאַציאָנאַל-פראַגע פון דער שפּראַך איז די ברענענדיקסטע פראַגע אין יידישן לעבן.

האָבן מיר, אָבער, שוין אַ נאַציאָנאַלע יידישע ליטעראַטור?

אין דער יידישער ליטעראַטור פעלן מאַסן, צייט, עפּאָכן. איר פעלט דאָס גאַנצע מיטלאַלטער פון יידישן לעבן. איר פעלן קלאַסן. ס'פעלט דער היסטאָרישער ראָמאַן.

אין פּוילן און ליטע זענען באַשאַפן געוואָרן יידישע שריפט-שטעלער: עס וואַקסט אַ נייע יידיש-אַמעריקאַנישע ליטעראַטור. מיר האָבן אָבער נאָך נישט געוואָרפן די בריק פון וואַרשע — ווילנע קיין ניו-יאָרק. ווילן מיר שטיין אויפן שטאַנדפּונקט פון נאַציאָנעלער ליטעראַטור, מוזן מיר אַריינגעמען די ביבל, דאַן האָבן מיר אַ קרוין פון שאַפונג.

מיר דאַרפן ברענגען די יידישע ליטעראַטור צו אַזאַ הויך, אַז אַנדערע ליטעראַטורן זאָלן זיך נויטיקן אין איר.

מיר מוזן באַשאַפן דעם סינטעז, די מעטראָפּאָליע. מיר מוזן זען ס'קינפטיקע לעבן.

האָבן מיר אָבער קיין שולן נישט. ווען די שולן זענען נישט יידיש — זענען זיי קעגן יידיש.

אַז מען ווייסט, וואָס עס פעלט, ווייסט מען ווי עס צו דערגרייכן. דאָ האָט געטראָפן אַן אַנדער אומגליק — מען האָט אונזערע אינטעליגענטן אַרויסגעטריבן פון די הויך-שולן, זענען זיי געקומען צו אונז און פעלשן די יידישע מוזיק, דאָס יידישע טעאַטער, די יידישע קונסט. זיי פעלשן די יידישע שטרעבונגען און שטימונגען. אַלס מענטשן, וואָס האָבן פאָרמען געגומען, סטרוקטורן געשאַפן, אָבער נישט יידן זענען זיי צו אונז געקומען. זיי זענען געקומען צו אונז מיט פרעמדע נשמות אין זייער יידישן גייסטיקן טלית-קטן, און דאָס האָט אונז פאַרדראָסן!

דער גרויסער יידישער קינסטלער, וואָס דאַרף נאָך קומען, וועט דאַרפן זיין אַ גאַנצער ייד, וואָס האָט איינגעזאַפּט אין זיך די פאַרגאַנגנהייט פון פאָלק מיט אַלע זיינע האָפנונגען אויף דער צוקונפט. די ליטעראַטור וועט דאַרפן אַרומנעמען אַלע שיכטן, אַלע

קלאַסן, אַלע טיילן פון גאַנצן יידישן פאָלק אויף דער גאַנצער וועלט. זי וועט דאַרפן זיין אַ גאַנצע, איינציקע, אַלץ־אומפאַסנדיקע.

גלויבן איז נויטיק, דער גרויסער גלויבן אין דער לעבנס־פעיקייט פון אונזער פאָלק. אָבער נישט קיין טעאָריעס דאַרפן מיר. נישט קיין פּלאַטפאָרמעס, נישט קיין פּראָגראַמען, אַז מיר יידן זאָלן ווערן ענלעך אויף כל הגויים!

די יידישע ליטעראַטור דאַרף ווערן אַ נאַציאָנאַלע ליטעראַטור, וואָס איז כולל דאָס גאַנצע לעבן פון גאַנצן פאָלק. און אַזאַ וועט זי ווערן!"...

„מער אינטים – דערציילט ווייטער מ. שאַליט – האָט פּרץ גע־רעדט אויף די באַנקעטן.

ענטפערנדיק אויף די באַגריסונגען און רעדעס, האָט פּרץ ווי אַנטוויקלט זיין קרעדאָ.

ווענדנדיק זיך צו א. דרויאַנאָוון, רעדאַקטאָר פון „העולם", וועלכער האָט באַגריסט פּרצן אויף העברעיש, האָט פּרץ געזאָגט:

– „ארץ־ישראל האָב איך ליב מיט אַלע פיבערן פון מיין נשמה, איך חלום צו באַזוכן דאָס לאַנד, זיין דאָרט, אָבער פאַרבלייבן אין ארץ־ישראל – דאָס וויל איך נ י ש ט. העברעיש איז אונזערס, זי נשמה פון יידיש – איז זיין העברעישער אינהאַלט, אָבער רעדן אויף העברעיש אויף אַ פאַרזאַמלונג, ווו די מערהייט פאַרשטייט מיך נישט, וואָלט איך נ י ש ט...

צו אייך, ציוניסטן געהער איך נ י ש ט...

און אויך צו די טעריטאָריאַליסטן געהער איך נ י ש ט. די יידן איז נויטיק אַ טעריטאָריע, זוכט און געפינט זי, אָבער בויט נישט קיין טעאָריעס, ציט נישט אָפּ דאָס פאָלק פון זיינע לעבעדיקע באַדער־פעניש, רייסט אים נישט אָפּ פון שאַפונג, קוקט נישט אויף דאָס יידישע לעבן דורך אייערע שוואַרצע ברילן... נישט אין דעם נויטיקט זיך דאָס פאָלק...

איך געהער אויך נ־י ש ט צו די דעמאָקראַטן, צו די פון זיי, וואָס זעען די גאַנצע רעטונג פון פאָלק אין דער דערגרייכונג פון דער פּאָליטישער גלייכבאַרעכטיקונג.

איך געהער, אפשר, י אָ צו דער יוגנט, צו דער נייער, וואַקסנ־דיקער יידישער יוגנט, וועלכע איז בלב ונפש איבערגעגעבן צום

יידיש-נאַציאָנאַלן לעבן אין זיין גייסטיקן אינהאַלט, אין אינ-האַלט פון קולטור, גייסט, גלויבן, אידעאַל, שאַפונג !...

און איך געהער אויך, געוויס, גיכער צו די „יידישיסטן", אָבער דער, וואָס מיינט, אַז מ׳קען זיין אַ יידישער שרייבער, נישט קענענ-דיק העברעיש, דער האָט אַ טעות..."

אויפן צווייטן באַנקעט, צווישן די חב״ים און קאָלעגן, האָט פרץ ווידער גערופן צו גלויבן און שאַפונג — און שטרענג אָנגע-וויזן, אַז אָן גלויבן האָבן מיר, יידישע שייבער, קיין באָדן נישט פאַר שאַפונג, און אונזער גאַנצע אַרבעט האָט קיין זין נישט..."

XI

אויף אַ פאָרוואַל־פאַרזאַמלונג

ס׳איז אפשר געווען דאָס ערשטע און איינציקע מאָל, ווען פרץ איז אַזוי ליידנשאַפטלעך אריינגעצויגן געוואָרן אין פּאָליטישן קאַמף. עס איז געווען די וואַל־קאָמפּאַניע צו דער פערטער רוסלענדישער גאָסודאַרסטוועגע דומע, אין וועלכער פרץ האָט גענומען אַן אַקטיוון אָנטייל און אַפילו פיגורירט אַלס וואַלמאַן (וויבאָרשטשיק). אין „היינט״ (1912 נום. 224 פון 1־טן אָקטאָבער) געפינען מיר אַ באַריכט פון פרצעס אַ רעדע, געהאַלטן אויף אַ פאָרוואַל־פאַרזאַמלונג אין וואַרשע:

„איך, למשל, — הויבט אָן פרץ — בין קיין אַסימילאַטאָר נישט, האָב מיין ווינקעלע אין „היינט״, און בין קעגן יאַצקאַנען.

יאַצקאַן שרייבט: „די טראַגעדיע פון די וואַרשעווער יידישע וואַלן״; איך זאָג: עס איז אַ טראַגי־קאָמעדיע!...

עס איז טראַגי־קאָמיש, וואָס ביזאַהער ווייניקסטנס, האָבן די יידישע וואַל־קאַמפּאַניע אין וואַרשע געפירט אָדער די, וואָס גלויבן נישט אין יידישן לעבן אין דער פרעמד, וואָס קוקן אויפן יידישן לעבן אין גלות דורך שוואַרצע ברילן, און, פון דער צווייטער זייט, די אַסימילאַציע, וואָס גלויבט נישט אויף איר אייגן רעכט אויף לעבן,— וואָס זוכט דעם טיטל אויף אין אַ בוזעם־טאַש, וואָס האָט גאָרנישט אין זיך. און אַלץ אויסער זיך, ווייניקסטנס, אויסער דעם יידישן פאָלק, וואָס זיי פאַרטרעטן און אפשר איז דער „פ אַ ר״ איבעריק, „ט ר ע ט ן״ איז גענוג...

ס׳איז דאָ נאָך אַ מנין וואַל־מענער.

דאָס זענען די אַלטע קאָנסערוואַטאָרן, וואָס שלעפן זיך נאָך דער אַסימילאַציע, און אַז זי הייסט, שפּייט מען אויף דער דומע!

עס קענען זיין יידישע לעבנס-פראַגן אין דומע, פון דער יידי-שער טשערטא ביז ביילים, אָבער, אַז די אַסימילאַציע הייסט, פאַרפאַלן: דער חסידישער צילינדער-הוט שפייט אויף דער דומע.

די האָבן געפירט; דער ייד, דער פשוטער ייד, וואָס בויט דאָ אויפן אָרט און וואָס וויל דאָ אויפן אָרט זיין שטעטל באַשטיין, דער האָט געשוויגן, דער איז נישט אָרגאַניזירט און איז אָן זיין ווילן. עס ווערט אַלץ אָפּגעטון מכלומרשט אין זיין נאָמען!

איך אַליין וויל רעדן אין נאָמען פון פשוטן ייד; פון אַ ייד, וואָס וויל, איבעראַל ווו ער איז, זיין שטעטל באַשטיין: וואָס ווייסט גאַנץ באַשטימט און קלאָר, אַז לעבן איז קאַמף און ער קעמפט פאַר זיין לעבן...

וואָלט ער אָרגאַניזירט געווען, וואָלט צו קיין טראַגי-קאָמעדיע נישט געקומען. באַקומען אַ מערהייט, אין פּאָליטיק איז מערהייט — געזעץ. אין מערהייט דער מיטל אויף רעכט, ווילט מען אַ ייד! ס'איז דאָך אַזוי פשוט, אַזוי איינפאַך. האָבן אָבער דאָס רעדל אַנדערע געפירט, האָט מען דערפירט צו אַ טראַגי-קאָמעדיע.

שטייען זיך אַקעגן צוויי פעלקער: אַ פאָלק פון האָנאָרנע שליאַכטע און מיר, יידן, דאָס אַזוי-גערופענע קרעמער-פאָלק. גייט דאָס קרעמער-פאָלק און זאָגט זיך אָפּ פון אַלעם גוטן און דערלאַנגט אַלס מתנה לעשיו זיין וואַל-רעכט. נאַריש, אָבער נאָך נישט קרעמעריש, און דער שליאַכטשיץ, וואָס האָט איבער דער גאַנצער צייט געהאַנדלט אין פּע-טערבורג ווי אַ קרעמער, און נישט נאָר אונז, נאָר אויך דעם שטאָלץ פון זיין פאָלק פאַרקויפט, פאַרשאַכערט, — וויל מיט אונז קרעמער נישט האַנדלען און דערלאַנגט אונזער מתנה מיטן פוס.

נאָר איך בין נישט אַהערגעקומען מאַכן אַ סעצעסיע. וואָס געשען איז געשען. מען האָט זיך אין אונזער נאָמען אָפּגעזאָגט פון אַ יידישן קאַנדידאַט, אונזער אייביקער „גוטער פריינט" שוויענטאָכאָווסקי זאָגט, אַז עס איז פון אונזער זייט פיין און איידל! מאַכן מיר די „גוטע מינע" צום שלעכטן שפּיל און זאָגן זיך אָפּ — פאַרפאַלן!

האָט מען אָבער אונזער מתנה מיטן פוס דערלאַנגט, און די אַסימילאַציע זאָגט „אבסטינענציאַ"! טרעט איך אַרויס אויסשליסלעך קעגן דער אבסטינענציע, קעגן אָפּהאַלטן זיך פון די וואַלן.

וואָס פאַר אַן אויסריידן מען זאָל נישט געבן, איר וועט נישט פאַרדרייען דעם אמת, דעם פשוטן אמת:

מען וואַרפט אויף אונז אַ פּחד! מען שרעקט מיט פּאָגראָמען! און די שרעקיקע ווילן זיך אָפּהאַלטן! אָבער נישט נאָר ביי די וואַלן צו דער דומע ווערט גענוצט דאָס אַלטע געווער; דאָסזעלבע כּלי-זיין האָט מען גענוצט ביי די וואַלן צו אונזער אייגן היימישן קהל! נישט נאָר ווען עס גייט, וויאַזוי עס זאָל אויסזען די „פּוילישע שטוב" (סטשעכאַ), נאָר אויך אין דער פראַגע, ווער עס זאָל זיין גבאי אין אונזער קהלשער שטוב, ווער עס זאָל אונזערע אָרעמע שפּייזן, אונזערע מתים באַגראָבן, האָט מען געזאָגט: קלויבט אונזערע משרתים, אַז נישט... און דאָס, מיט דער הילף פון באַנקיר-שטימען, האָט געהאָלפן!... מוז דעריבער צום אַלעם ערשטן אָפּגעוואָרפן ווערן די שרעק. שרעק איז אַ שלעכטער יועץ. מען מוז קלאָר מאַכן די פּאָליטיש-סאָציאַלע לאַגע.

וועט מען אונז שלאָגן?

איך ווייס נישט. דער „קוריער-וואַרשאַווסקי" פאַרויכערט, אַז ס'פעלן אים די אינסטיקטן צום שלאָגן. די לינקע זאָגן זיי לאָזן נישט שלאָגן. דער רעווירוואָוי זאָגט: מען וועט נישט שלאָגן!

נאָר אויב שלאָגן, רבותים, שלאָגט מען דעם געבויגענעם, וואָס לאָזט זיך שלאָגן...

די ריטער-צייט און איר מאָראַל, די צייט פון דאָן-קיכאָטס, איז פאַרביי. מען שלאָגט ליגנדע און נאָר ליגנדיקע — אָבער אַנטיסעמיטיזם, דער פיינער, וואָס שמייסט נישט, ער נעמט דעם ביסן צו פון מויל.

און דעריבער זאָגט מען: רייצט נישט! דאָס פּוילישע פאָלק איז אַדרבא ואדרבא. לעבט און לאָזט לעבן! גיט אייך אונטער, האָט איר אַלע פרייהייטן, די גאַנצע פולע גלייכבאַרעכטיקונג. לאָז נאָר דער אַנטיסעמיטיזם שלאָפן, וועקט אים נישט.

איך האָב פיינט דאָס וואָרט „אַנטיסעמיטיזם". עס איז אַ גראָבער ליגן, נישטאָ קיין אַנטיסעמיטיזם. סעמיטן — טערקן און אַראַבער — זענען קעגן אונז גלייך מיט די אַריער, גיבן אונז אַזויפיל מאַנדאַטן, ווי זיי!

איך קאָן אויך נישט ליידן דעם שקר פון טובות אויס לויטער גוטהאַרציקייט, כּל-זמן דער אַנטיסעמיטיזם שלאָפט...

לעבן איז נישט לעבן לאַסן!

מען גיט נישט. אין לעבן מוז מען נעמען, אין לעבן מוז מען

פאַר אַלץ באַצאָלן. מען גיט אַמאָל, נאָר פרעמדס. גיט אַ קעניג „רעכט", „גלייט-בריוו", „גראַמאָטעס" אויפן חשבון פון אַדל, גיט דער אַדל רעכט און גראַמאָטעס אויפן חשבון פון דער שטאָטישער באַ־פעלקערונג – וואָלט די ליבעראַלע בורזשואַזיע געגעבן רעכט אויף אַרבעט אין פאַבריק – ליידער, קוים איז אויפגעשטאַנען די פאַבריק, האָט זי שוין, די בורזשואַזיע ווייניק וואָס צו זאָגן! ניין, ליבע צו־הערערס, אייגנס גיט מען נישט. אייגנס איז אַ קאָנקורענץ-זאַך!

האָט רעגירט דאָס דאָרף, האָט מען אונז געדאַרפט פאַר דער שטאָט. געלט האָט מען געבראָכט, האַנדל און געווערב האָט געפעלט! אַ קליין ביסל פוליש פאָלק האָט געקאָנט שמייסן, און דער רוב – אונטער די ריטער אַרבעטן אין פעלד מיט אַ הילצערנעם אַקער!

קאָנען ביידע נישט באַשאַפן קיין מיטלשטאַנד, קיין האַנדל און קיין געווערב. האָט מען פרעמדע געדופן. דייטשן, אויך אונז! מיר זענען געקומען, מער קיין היים נישט געהאַט!

היינט שפרייזט דאָס דאָרף מיטן קליין-אַדל און פויערן אין שטאָט אַריין, מיר דאַקעגן אין דאָרף אַריין קאָנען נישט; דערפאַר האָט שוין דאָס געזעץ געזאָרגט. איז אַן איינזייטיקע קאָנקורענץ! עס ווערט ענג! ווי גוט דער פאָליאַק זאָל נישט זיין, דעם ביסן פון מויל רייסן מוז ער!

יאָ ווילן, נישט ווילן! די עקאָנאָמיש שוואַכע פון אונז מוזן און וועלן אָפּטרעטן, מוזן עמיגרירן; די עקאָנאָמיש שטאַרקערע, גאָר שטאַרקע האָבן מיר נישט, וועלן זיך מוזן אָרגאַניזירן, פאַרטיידיקן און מיט דער יידישער איינגעשפאַרטקייט איבערלעבן און זיגן!

דאָס, און מער קיין נייעס איז נישט געשען. רעדט נישט פון אַנטיסעמיטיזם.

האָט זיך געענדערט די באַציונג, איז דאָס פאָלק אַנדערש גע־וואָרן. די פוילישע פרעסע אויף דער גאַנצער ליניע קעגן אונז – איז עס נישט קיין פראַגע פון ליבשאַפט און האַס, פון ליבשאַפט און נקמה! – מען האָט אונז גאַנץ באַשטימט ליבער, ווייניקסטנס ווייניקער פיינט, ווי דעם „זשיד ניעוויערני" אַמאָל, אין די עקאָנאָמיש בעסטע צייטן.

געענדערט האָט זיך וואָס:

כל-זמן אַ פאָליאַק האָט געהייסן צער האָבן, ווייגען אויפן גלות פון דער פוילישער שכינה, פראָטעסטירן (אין דער היים שטיל, אין

אויסלאַנד הויך) קעגן אונטערדריקונג, האָט מען אונז זייער גערנווייליק ערלויבט דעם טיטול פּאָליאַק.

יידעלע, קלאָג! שריי-מיט! האָסט אויך אויערן אין אייראָפּע, און וואָס שאַדט עס? זאָג קינות אויף אונזער גלות אויך!

הייסט אָבער אַ פּאָליאַק אַזוינער, וואָס האַנדלט און וואַנדלט און בפרט אַזוינער, וואָס דאַרף זיך פּאָרען ביי דער קאַסע פון דער זעלבסטפאַרוואַלטונג, איז „פּויליש" נישט נאָר טרערן און קרעכצן, נאָר אויך מאַכן הוצאה והכנסה אויפן קהלשן חשבון אין שטעטל — ברידערלעך, טרעט אָפּ! איר זענט זרע אברהם, יצחק ויעקב, מאַכט קיין קונצן נישט.

דאָס איז דער קלאָרער אמת, דער אָפענער איין-און-דרייסיק.

און די אַסימילאַציע ווייסט נאָר איר שפּראַך:

— ניע דראַזניטש! שווייגט, נוצט אייער רעכט נישט אויס. לייגט אייך ווי די לעמעלעך, אַ געשמאַקע זאַך. מען וויל געקוילעט ווערן ווי כּפרות אין דער שטילער נאַכט.

מען פאַרציילט, אין פּעטערבורג, אין אַ רעסטאָראַן, האָבן זיך געטראָפן אינספּעקטאָרן פון שולן, וואָס זענען געקומען „באַמיען" זיך צו פאַרבעסערן זייער לאַגע מיט גרויסן געהאַלט און „טשינעס".

זיצט מען, טרינקט מען און מען רעכנט אויס זכיות...

נאַטירלעך: דער טיטול אויף זכיות זענען מיר! דער האָט פעסט אָפּגעהיט די נאָרמע. דער צווייטער האָט זי נאָך פאַרקלענערט, דער דריטער, נאָך מער בריה, אַ צירקולאַר פון מיניסטער באַקומען, צוצונעמען אַ יידן — און נישט גענומען:

וואָן!

שטייט אויף נאָך איינער:

נישט אַזוי כשר האָט ער פאַרדינט אַ „וולאַדימיר", צו אַן „אַנאַ" אָדער ח"י גדולים הוספה. ער האָט גאָר אין שולע קיין יידן נישט. דאָס האָט מען שוין פאַר אים געטאָן. ער האָט א דערפינדונג געמאַכט: אַ מאַשין צום שמייסן, מען דאַרף נישט צולייגן קיין הענט.

אונזער אַסימילאַציע האָט אַ גרעסערע דערפינדונג געמאַכט: זי האָט זיך אַליין אָפּגעשמיסן.

„מיר זענען פּאָליאַקן! און ווען אַלע פּאָליאַקן זאָלן עס לייקענען — מיר פילן, מיר זענען און — אבסטינענציע: מיר יידן ווייל נישט!"

נאָר פאַרוואָס האָט זי גענאַרט, דעם אמת נישט געזאָגט? מיר לעבן נישט אַזוי נאָענט מיט דער „שליאַכטע", מיר לעבן אונזער אָפּגעזונדערט יידיש לעבן, מיר האָבן געקאָנט אַ טעות האָבן, אָבער זיי? אַזוי נאָענט, אַזוי קנעפּל בקנעפּל, אַזויפיל אין דער משפחה! ביי איין טיש, אָפט אין איין בעט — זיי האָבן דאָך שטענדיק דעם אמת געהערט — פאַרוואָס האָבן זיי געשוויגן, נישט אויסגעזאָגט דעם סוד, אַז די גאָלדענע צייט פון טובות און ליבשאַפט איז אַוועק? אַז יענע ווילן עסן? פאַרוואָס האָבן זיי נאָך געוואָלט אונז אָנרעדן, אַז שולדיק זענען ציוניסטן, ליטוואַקעס און יאַצקאַן, — אַ'—ניט — אַ גן-עדן! פאַרוואָס האָבן זיי אונז נישט דערציילט דעם אמת, אַז די שליאַכטעס זענען קרעמער געוואָרן.

מיר קענען מיט מענטשן, וואָס פאַרהוילן דעם אמת, בפרט מיט אַזוינע, וואָס שמייסן זיך אַליין, נישט גיין! אַפילו נישט שוויגן מיט זיי צוזאַמען! מיר דאַרפן ווילן, קעמפן דאַרפן מיר — מיר זענען דאָ און קעמפן דאָ. קוכאַרזשעווסקי שפּאַצירט איבער וואַרשע, מיר — אויך! אַרבעטן, אַרבעטן מיר נישט ווייניקער פאַר אייך.

ער וויל וואַרשע אָפּשטעלן אויף סקאַרגאַ און סטאַשיץ, וואָס זייערע שאָטנס באַגעגענען אים אויפן שפּאַציר. מיר מוזן פאַרקערט, מיר מאַכן וואַרשע באַוועגלעך, טרייבן זי ווייט אַוועק פון די שאָטנס, מיר מאַכן אַפילו די שווערע הייזער באַוועגלעך, סחורה מיר ליד. און געווערב און האַנדל און אינדוסטריע האָבן אונז פיל, זייער פיל צו פאַרדאַנקען...

קוכאַרזשעווסקי טרעפט אויף זיין שפּאַציר פלעצער, וווּ דאָס אַלטע האָט געגלאַנצט מיט טויזנט חן, וווּ סטאַשיץ האָט אונז געהאַלטן פאַר היישעריקן און סקאַרגאַ פאַר פאַרשאָלטענע. מיר טרעטן אויף דיזעלבע פלעצער, נעמלעך אויף די, פון וועלכע מען האָט אונז געטריבן, און וווּ מ'האָט אונזערע זיידעס און באָבעס געשמיסן, און די „טומולט-פלעצער", און די ראָגאַטקעס מיטן „טאָג-צעטל". נאָר ווען קוכאַרזשעווסקי וויל די שאָטנס רופן צוריק, טרייבן מיר וואַרשע — אַלץ ווייטער, און אויף נייע וועגן.

און אויב קוכאַרזשעווסקי האָט געהערט ווי אַ ייד פרעגט אויף דער אַלטער שטאָט:

— ווי טייער איז אַן אייל ערד?

האָב איך געהערט גויים פרעגן:

— ווו איז דאָ אַ קאַבאַרעט? ווו אַ פריילעך הייזל?

— — — — — — — — — — — — — — — — —

„י. ל. פרץ — דערציילט דער באַריכט־אָפּגעבער אין „היינט" — ענדיקט זיין רעדע מיט דעם אויפרוף:

„מיר ווילן ווילן!

די פאַרזאַמלטע האָבן דעם רעדנער געמאַכט שטורמישע אָוואַציעס."

XII

אַרויסטרעטונגען אין „הזמיר"

די באַדערפעניש אין אַן אוידיטאריע וואַקסט ביי פּרצן אַלץ־מער און מער. פּרץ הייבט אָן אַרויסצוטרעטן אין „הזמיר" מיט פאַרשיידנערליי רעפעראַטן, אין „הזמיר" לייענט ער פאָר אָפטמאָל זיינע ניי־אָנגעשריבענע זאַכן. פּרצעס פאָרלעזונגען רופן אַרויס אינטערעס ביים עולם, עס שאַפט זיך אַ קרייז פון פּרצעס צוהערער־פאַרערער. שפּעטער, אָנהויב 1914, ווען דער „הזמיר" האַלט ביי גוסן, ווערט פּרץ אַריינגעצויגן אין דער פאַרוואַלטונג, ער ווערט אַפילו אויסגעקליבן ווי דער פאָרזיצער פון „הזמיר"־קאָמיטעט. לויט זיין אי־ניציאַטיוו ווערן אין „הזמיר" איינגעאָרדנט ליטעראַרישע אָוונטן, וואָס קומען פאָר יעדן מאָנטאָג. די אָוונטן האָבן געטראָגן דעם נאָמען, וואָס איז דערנאָך זייער פּאָפּולער געוואָרן — די „קעסטל־אָוונטן". אויפן פּרעזידיום־טיש איז געשטאַנען אַ קעסטל, וווהין דער עולם האָט אַריינגעוואָרפן אַ צעטעלע, אַ פאָרשלאַג איבער וועלכער פילאָזאָפישער, געזעלשאַפטלעכער אָדער ליטעראַרישער טעמע מ'זאָל רעדן. פאַר פּרצן דעם אימפּראָוויזאַציע־רעדנער זענען אָט די אומגעריכטע דערוועקטע פראַגן באַזונדער רייצנדיק געווען. פּרץ האָט געהאַט די מעגלעכקייט פאַנאַנדערצעפינקלען מיט אַלע זיינע ליכט־בליצן אין אָט די אָוונטן.

„פּרצעס פאָרלעזונגען — דערציילט ד"ר ג. לעווין[1]) — האָב איך קיינמאָל נישט פאַרפעלט. איך פלעג שטענדיק באַוווּנדערן די לייכטקייט, מיט וועלכער ער האָט גערעדט. איז אים אויסגעקומען איבערצוחזרן איינע און דיזעלבע פאָרלעזונג עטלעכע מאָל — איז דאָס שטענדיק

1) ג. לעווין — „פּרץ — אַ ביסל זכרונות" ז. 108 און ווייטער. —

צו פרצעס טעטיקייט אין „הזמיר" — קאַריקאַטורן:

1) געצייכנס פון י. טונקעל, 2) געצייכנט פון ח. גאָלדבערג

געווען אַ שפּאָגל-נייע פאָרלעזונג: דיזעלבע טעמע, דערזעלבער אינהאַלט, אָבער די פאָרם גאָר אַן אַנדערע. צוויי מאָל דאָסזעלבע האָט פרץ קיינמאָל נישט גערעדט. צו די פאָרלעזונגען האָט זיך פרץ אוודאי גאַנץ ווייניק פאָרגעבראַיט און אָפטמאָל גאָרנישט. ער פלעגט שטענדיק רעדן אויסנווייניק". אגב, גיט איבער ד"ר ג. לעווין, אַז „פאַר זיינע פאָרלעזונגען אין „הזמיר" האָט פרץ מערסטנטייל נישט גענומען קיין שום האָנאָראַר", עס פלעג בלייבן אין דער קאַסע פון „הזמיר" שיינע עטלעכע צענדליק רובל, און „אונזער קאַסירער נחמיה פינקעלשטיין האָט די הענט געריבן פון גרויס שמחה", און „אויב ער האָט פון צייט צו צייט יאָ גענומען עטלעכע רובל, האָט ער זיי אַוועקגעגעבן דינעזאָנען פאַר נויטבאַדערפטיקע ליטעראַטן".

אין דער וואַרשעווער יידישער פּרעסע פון יאָר 1913 — 1914 געפינען מיר פאָלגנדיקע ידיעות וועגן די פרץ-פאָרלעזונגען אין „הזמיר":

אַ ליטעראַרישע פאַרזאַמלונג, אויף וועלכער פרץ וועט רעפערירן איבער דער שמד-באַוועגונג; אַ פאָרלעזונג פון פרצן אויף דער טעמע „ליטעראַטור און קריטיק"; אַ גרויסע ליטעראַרישע פאַרזאַמלונג, אויף וועלכער פרץ וועט רעפערירן איבער „די רעליגיעזע און אַנטירעליגיעזע שטרעמונגען אין דער יידישער ליטעראַטור"; אַ פאָרלעזונג פון י. ל. פרץ, וועלכער וועט לייענען זיינע נאָך־נישט געדרוקטע זאַכן; אַ פאָרטראָג „די נאַציאָנאַלע פערזענלעכקייט". וועגן פרצעס אַרויסטרעטונגען אויף די קעסטל-אָוונטן: „וועגן גאָטהייט"; „די יידישע פּרעסע"; „צי קאָן זיין נאַציאָנאַליזם אָן רעליגיע"; „וואָס איז אָפּטימיזם און פעסימיזם"; „ווי אַזוי מאַכט מען ניחא דאָס לעבן פון דער יוגנט?"; „וואָס פעלט דער יידישער ליטעראַטור?". וועגן פרצעס פאָרלייענען זיין „ביינאַכט אויפן אַלטן מאַרק", זיין איבערזעצונג פון „שיר השירים"; פרצעס רעדעס אויף די אָוונטן לכבוד שלום-עליכם[1]; אחד-העם און דוד פרישמאַן[2]. —

פרץ איז זייער אָפט אויך אַרויסגעטראָטן אין די דיסקוסיעס איבער פאַרשיידענע רעפעראַטן. אָט דערציילט דער „היינט" 1913 נומ. 6: „אַלס ערשטער פון די אָפּאָנענטן (נאָך בעל-מחשבותעס פאָר-

1) די רעדע לכבוד שלום-עליכם איז אָפּגעדרוקט אין אַלע חערק פון י. ל. פרץ XVI, ז. 71—75.

2) די רעדע איבער דוד פרישמאַן איז אָפּגעדרוקט אין מיין אַרטיקל „פרץ און פרישמאַן".

לעזונג וועגן דער יידישער ליטעראַטור) איז אַרויסגעטראָטן י. ל. פּרץ. שיין, ווי שטענדיק, נאָר אויך סיסטעמאַטישער און לאָגישער, ווי שטענדיק, האָט פּרץ אַרויסגעזאָגט זיין קרעדאָ וועגן קונסט אין אַ לאַנגער, הייסער רעדע. פּרץ גלויבט ערשטנס נישט, אַז אין דער יידישער ליטעראַטור איז אַ קריזיס און אַז קיין נייס ווערט נישט געשאַפן די לעצטע צייט. נאָר בכלל איז ער נישט מסכים מיט ה׳ בעל־מחשבות אין דעם באַגריף וועגן קינסטלער און דיכטער. דער קינסטלער, לויט פּרצעס מיינונג, וועט קיינמאָל נישט געבן דעם אָביעקט, פאַר אים עקזיסטירט נישט די זאַך אַן און פאַר זיך, נאָר אַזוי ווי ער אַליין זעט זי. דער יידישער קינסטלער ווידער קאָן געבן נאָר דאָס, וואָס איז דורכאויס יידיש. וואָס איז אייביק אין יידנטום. ס׳איז דעריבער פאַלש, ווען מען זאָגט, אַז דער סוחר דאַרף פאַרנעמען דעם פּלאַץ אין דער יידישער ליטעראַטור. פאַר דעם נביא איז דער סוחר אַ גנב, פאַר דעם דיכטער — אַ ליגנער. אמת איז פאַר אים נאָר דאָס, וואָס איז פאַרבונדן מיט זיין „איך״ און מיט דער יידישער פאַרגאַנגענהייט און צוקונפט״.

XIII

וועגן דער שמד-באַוועגונג

אין „היינט" 1913 (נומ. 89) לייענען מיר פאָלגנדיקן באַריכט וועגן דער פאָרלעזונג פון פרצן אויף אָט דער טעמע.

„שוין לאַנג — ווערט דערציילט — האָט דער „הזמיר" נישט געהאַט אַזאַ גרויס פובליקום אויף אַ פאָרלעזונג און אַזאַ אָנגעשטרענגטע אויפמערקזאַמקייט און אינטערעס פון די צוהערער, ווי אויף דער פאָרלעזונג פון י. ל. פרץ וועגן דער שמד-באַוועגונג ביי יידן.

אין דער ערשטער העלפט פון זיין פאָרלעזונג האָט פרץ דערציילט וועגן די משומדים, וועלכע ער האָט פערזענלעך געקענט.

אין מיין לעבן — האָט פרץ אָנגעהויבן — האָב איך קענען געלערנט עטלעכע משומדים. צוויי געדענק איך פון מיינע קינדער-יאָרן אין מיין שטעטל זאַמאָשטש. איינער איז געווען אַ סטרוזש, אַ שכור, אַן איינפאַכער גוי און אַ קאַריקאַטורישער מענטש. ער איז געווען אַ קאַנטאָניסט, נאָר יידיש האָט ער אַ וואָרט נישט געקענט און קיינמאָל וועגן זיין אָפּשטאַמונג נישט גערעדט. און פלוצלינג איז ער איינמאָל אין צושטאַנד פון שכרות, אַוועקגעפאַלן אין מיטן גאַס, אויסגעשריען „שמע ישראל" און געשטאָרבן. דער צווייטער איז געווען אַ פעלשער, אַ יונג מיט ביינער, אַ לעבנסלוסטיקער און געזונטער ייד, וועלכן עס האָט עפּעס געצויגן צו „זיי" און ער האָט זיך געשמדט.

שפּעטער האָב איך אין פּעטערבורג זיך באַקענט מיט דעם באַוווסטן העברעישן דיכטער שאַפּירא, דאָס איז געווען אַ צעריסענע, צעקאַליעטשעטע נשמה. ער האָט שטענדיק מיטגעפילט די יידישע צרות און יעדן טאָג געזאָגט, אַז אָט מאָרגן איז ער זיך מגייר. נאָר

פון דער צווייטער זייט האָט ער אויך פיל רעות געטאָן יידן. איך האָב אויך געקענט אַ צווייטן משומד, דעם דעמאָלסדיקן יידישן צענזאָר אין פעטערבורג, לאַנדוי, אויך אַ צעריסענע נשמה, וואָס האָט שטענדיק געבענקט נאָך איר רו. זיין הויז איז תמיד געווען אַ בית-מקלט פאַר די אַלע יידן, וואָס האָבן אין פעטערבורג קיין ווינרעכט נישט גע-האַט, און ווען איך בין צו אים איינמאָל אַריינגעקומען אין תשעה-באב, האָב איך אים געטראָפן זיצנדיק אויף דער ערד אין די זאָקן, און הייסע טרערן האָבן זיך געגאָסן פון זיינע אויגן.

וואָס אַנבעלאַנגט דער שמד-טעאָריע, גלויבט נישט דער רעפע-רענט, אַז די באַוועגונג זאָל האָבן עפּעס אַ שטיקל אידעאַלן גרונד. מען שמדט זיך נאָר צוליב קאַריערע, און אַ סימן האָבן מיר, אַז אין די לענדער, ווו עס עקזיסטירט נישט קיין קאַריערע־מאַכעריי, ווי שווייץ, למשל, שמדט מען זיך זייער ווינציק. די גרעסטע צאָל משומדים איז אין רוסלאַנד, ווו יידן ווערן שטאַרק געיאָגט און ווו די יוגנט האָט נישט קיין פרייען צוטריט צום מלוכה-לעבן. די לעצטע צייט האָט זיך אין פוילן אַנטוויקלט אַ שטאַרקע שמד-באַוועגונג און דאָס איז דערפון, וואָס צווישן די פּאָליאַקן און יידן איז אַוועקגעשטעלט געוואָרן אַ וואַנט. פרעגט מען די אינטעליגענטע משומדים, פאַרוואָס זיי האָבן זיך געשמדט, ענטפערט איינער, אַז ביי יידן איז אים צו ענג געווען און ער איז אַוועק אַהין, ווו מען קאָן פרייער אָפּאָטעמען; אַ צווייטער ענטפערט, אַזוי ווי רעליגיעז איז ער נישט און אין קיין ספּעציעלער יידישער וועלט-אָנשויונג גלויבט ער נישט, גייט ער אַהין, פונוואַנען ער וועט קענען יידן גוטס טון. דאָס אַלץ זענען אָבער נאָר ווערטער, מיט וועלכע מען נאַרט זיך אַליין און מען בויט אויס אַ טעאָריע, כדי צו פאַרענטפערן די אייגענע פערזענלעכע אינטערעסן.

אין דער שמד-באַוועגונג באַשולדיקט פרץ אַלע יידישע פאַרטייען. דאָס יידישע לעבן האַלט זיך איצט נאָר אויף פאַרטייאישקייט, אָבער די אַלע פאַרטייען ווילן נישט וויסן, אַז יידן האָבן אַ וועלטלעכן גע-דאַנק צו פאַרטיידיקן. יעדע פאַרטיי קומט מיט איר אייגענער שיטה, איר עקשנות, און דאָס ברענגט דערצו, אַז די יידישע אינטעליגענץ האָט אַ געוויסע באַרעכטיקונג, ווען זי באַקלאָגט זיך, אַז דאָס יידישע לעבן באַמרידיקט זי נישט.

נעמען מיר די חסידים.

עס איז אויסגעוואָקסן אַ יידישע יוגנט, וואָס האָט געהאַט צום

לעבן גרויסע פרעטענזיעס. אינדערהיים האָט מען זיי גערודפט, געטריבן, און פון דרויסן האָט זיי געצויגן: די פרייהייט. איז די יוגנט צוגע־ווינט געוואָרן צום געדאַנק, אַז אַלץ, וואָס איז ערהאַבן, איז קעגן יידישקייט, און עס איז געשאַפן געוואָרן דער געדאַנק: „זיין אַ ייד אינדערהיים און אַ גוי אין דרויסן". מען איז געלאָפן צו אַנדערע לערנען געדאַנקען, זעען שיינקייט און אַזויערנאָך האָט מען זיך ביסלעכווייז דערווייטערט פון יידישקייט. און אויב דער מאַנספאַרשוין האָט נאָך געהאַט עטוואָס, וואָס האָט אים צוגעבונדן צו יידישקייט, איז די יידישע פרוי, אָן תורה און אָן מצוות, שוין אינגאַנצן אַנטלאָפן פון יידן. די חסידים האָבן דערצויגן די יידישע טאָכטער פאַרן פריץ, זי געלערנט די פוילישע שפּראַך, דערצויגן זי אין אַ פרעמדער קולטור, און ווען זי האָט חתונה געהאַט, האָט זי אויך אירע קינדער דערצויגן אויף פוליש, קעגן יידישקייט.

אָבער אויך די איבעריקע פאַרטייען האָבן גאָרנישט געטון קעגן דער שמד־באַוועגונג. מיר פאַרגעסן, אַז מיר לעבן מיט אַ שוואַכערן פולס, ווי די קריסטלעכע וועלט. מיר זענען ערשט פרישע גרעזעלעך, מיר הויבן ערשט אָן שאַפן אַ ליטעראַטור, ווערנד ביי זיי זענען שוין דאָ גרויסע שטורעמדיקע ימים. און מיר לעבן נאָך דערווייל מיט פלאַגיאַט, מיט פרעמדס, מיר האָבן נאָך זיך נישט געפונען, מיר האָבן נאָך קיין אייגענע וועלט נישט געשאַפן און מען האָט אייגנטלעך נישט וואָס צו ענטפערן די משומדים, ווען זיי פרעגן, וואָס עס זאָל זיי צובינדן צום יידנטום. מיר דאַרפן — ענדיקט פרץ מיט זיין אַלטער אידעע — ווערן אַ משיח־פאָלק, מיר דאַרפן אונזער אייגענע וועלט־אָנשויונג שאַפן".

„צו די דיסקוסיעס וועגן דעמדאָזיקן אינטערעסאַנטן רעפעראַט — ווערט צוגעגעבן אין באַריכט — האָבן זיך פאַרשריבן אייניקע באַוווּסטע שריפטשטעלער, און די פאָרטזעצונג פון דעמדאָזיקן אינטערעסאַנטן אָוונט איז באַשטימט אויף היינטיקן שבת־צונאַכטס אין לאָקאַל פון „הזמיר". — אין נום. 90 פון „היינט" ווערט איבערגעגעבן, אַז „י. ל. פרץ וועט מאָרגן פאָרטזעצן זיין אינטערעסאַנטן רעפעראַט וועגן דער שמד־באַוועגונג". קיין באַריכט וועגן דעם צווייטן העלפט פונם רעפע־ראַט איז, ליידער, נישט געגעבן.

XIV

די נאַציאָנאַלע פּערזענלעכקייט

אויף אָט דער טעמע האָט פּרץ געהאַלטן יאַנואַר 1914 צוויי פאָרלעזונגען אין „הזמיר". מיט דער ערשטער פאָרלעזונג האָט פּרץ אָנגעהויבן זיין טיכטיקע אַרבעט אין „הזמיר", נאָך דעם, ווי ער איז אויסגעקליבן געוואָרן אַלס פאָרזיצער פון „הזמיר"-קאָמיטעט. „צו הערן דעם באַליבטן לעקטאָר — דערציילט „דאָס לעבן" (נום. 22) — איז גע־קומען זייער אַ גרויסער עולם און פיל האָבן געמוזט אַוועקגיין אָן בילעטן". וועגן דער ערשטער פאָרלעזונג דערציילט אונז דער „היינט", אַז זי „האָט זיך, ווי שטענדיק, אויסגעצייכנט מיט דער זייער־שיינער פאָרם און די ווערטער־בליצן, אין וועלכע זי איז געווען איינגעפּאַסט".

„געבנדיק פריער אַ לענגערע דיכטערישע באַצייכנונג פון דעם באַגריף פּערזענלעכקייט אין אַלגעמיין, האָט פּרץ אין דעם צווייטן טייל פון זיין פאָרלעזונג גערעדט וועגן דער יידישער נאַציאָנאַלער פּערזענלעכקייט, דורכפירנדיק די אידעע, אַז דידאָזיקע נאַציאָנאַלע פּערזענלעכקייט מוז שטענדיק געפינען איר אויסדרוק ביי יענע, וואָס גייען אַוועק אַרבעטן אין פרעמדער קולטור, אַלס קעגנזאַץ די אַסימי־ליאַטאָרן, וועלכע פלעגן, אַרבעטנדיק צווישן פרעמדע פעלקער, זיך באַמיען צו באַקומען זייער גייסטיקע פיזיאָנאָמיע, פאַ־שטיקנדיק דאָס אייגענע נאַציאָנאַלע".

דער באַריכט־אָפּגעבער פון „היינט" קלאָגט זיך, „אַז די פאָר־שטייער פון דער פּרעסע איז אוממעגלעך געווען צו פאַרצייכענען די פאָרלעזונג, ווייל עס איז פּשוט נישט געווען ווו צו זיצן. עס וואָלט געווען זייער געוווּנשן — גיט ער צו — אַז אויף די קינפטיקע פאָרלעזונגען

זאָל דער „הזמיר" זעען פאַרזאָרגן די פּרעסע-פּאָרשטייער מיט אַ שטיקל פּלאַץ, כּדי די אינטערעסאַנטע פאָרלעזונגען זאָלן קאָנען אַרויסגעטראָגן ווערן אויך פאַרן ברייטן יידישן לעזע-פּובליקום".

די צווייטע פאָרלעזונג אויף דער זעלבער טעמע איז פאָרגעקומען אין עטלעכע טעג אַרום. אין „היינט" 1914 (נום. 30) לייענען מיר: „ביי אַן איבערגעפולטן זאַל הויבט אָן י. ל. פּרץ זיין צווייטע פאָרלעזונג איבער „דער נאַציאָנאַלער פּערזענלעכקייט".

„דאָס טעמא — דערציילט דער באַריכט-אָפּגעבער — טיילט ה' פּרץ אויף דריי מאָמענטן: די פּערזאָן בכלל, די פּערזענלעכקייט אַלס העכערער אינטעלעקט און די נאַציאָנאַלע פּערזענלעכקייט.

פּערזענלעכקייט איז אַ ריין-מענטשלעכער באַגריף און דערשיינט נאָר אין דער מענטשלעכער געזעלשאַפט, אָבער נישט צופעליק און אומבאַוווסטזיניק, נאָר אַלס רעזולטאַט פון אַ גרויסן היסטאָרישן וועג.

ווען מען זאָל אַ דערוואַקסענעם מענטשן באַווייזן זיין בילד אַלס וויג-קינד, וועט ער זיך נישט דערקענען, אָבער די הויפּט-ליניע, וואָס האָט געלעגט אַ שטעמפּל אויף זיין גאַנץ וועזן, וועט מען געפינען סיי דאָ, סיי דאָרט. און נישט קוקנדיק אויף אַלע ענדערונגען, נישט קוקנדיק אויף דעם, וואָס דער מענטש שטרעבט דורכצוברעכן אַ נייע ליניע אין לעבן, וויל אָפּרייסן אַלע פעדעם, וואָס פאַרקניפּן אים מיט זיין לאַנג-פאַרגעסענער קינדהייט, דאָך ווייסט דער מענטש זיין שטאַם, און פילט אַן איינהייט מיט זיין פאַרגאַנגנהייט, און דאָס קומט דאַדורך, ווייל מיר זענען באַשאָנקען מיט אַ זכּרון, מיט אַ געדעכעניש, וואָס ליגט טיילווייז אין אונזער באַוווּסטזיין, טיילווייז אַריבער דעם שוועל פון אונזער באַוווּסטזיין, און דער לעצטער קניפּט אונז אומבאַוווּסט צונויף מיט דער פאַרגאַנגנהייט, דער ערשטער — אינסטינקטיוו מיט דער צוקונפט.

און פּערזענלעכקייט איז די, וואָס לעבט איבער איר גאַנצע פאַרגאַנגנהייט, פילט זיך אַלס היסטאָרישער טייל, באַזיצט דאָס אינסטינקטיווע שטרעבן צו דער צוקונפט און איז אַמפּולסטן אינדיווידועל אויסגעשפּראָכן אין אַלע הינזיכטן.

פּערזענלעכקייט איז אָבער נישט עגאָיזם.

מיט דעם נאָמען פּערזענלעכקייט באַצירן מיר דעם, ווער עס באַזיצט נישט נאָר אַ שטאַרקן ווילן, און אַ פלאַמענדיקן פאַרלאַנג, נאָר אויך אַ מאָראַלישע און אינטעלעקטועלע הויך און קראַפט. די

פערזענלעכקייט מוז שטענדיק זיין אין קאַמף, נישט ערייכנדיק איר ציל, ווערט אויך איר גרויסקייט נישט געמינערט.

וועגן דער ראָלע פון דער פערזענלעכקייט אין דער מענטשלעכער געשיכטע, צייגן די שפורן, די ווירקונג פון די היסטאָרישע פערזענלעכקייטן אויף דער אַנטוויקלונג פון רעליגיע, קולטור, פּאָליטיק און עקאָנאָמיק.

פאַרטונקלט איז נאָר געוואָרן די ראָלע פון דער נאַציאָנאַלער פערזענלעכקייט.

ערשט ביז נישט לאַנג האָט מען אַלץ פאַרלייקנט די נאַציאָנאַלע פערזענלעכקייט, טענהנדיק, אַז עס עקסיסטירן נאָר קלאַסן און נישט קיין נאַציאָנען. ווערנד נאַציאָנאַליסטעס איז דאָס זעלבע, וואָס פערזענלעכקייט. זי האָט אויך אירע היסטאָרישע וואָרצלען און מאָראַלישע באַגריפן און פאָרשטעלונגען אויף דער צוקונפט. און ווען אַ פאָלק שטראַלט, קעמפט און ליידט פאַר זיינע קינסטלערישע און מאָראַלישע אידעען, קאָן זיך נישט צופאַסן און וויל נישט צעפלאָסן ווערן צווישן אַנדערע פעלקער.

און נישט נאָר עס קעמפט, נאָר פאַלט זאָגאַר אין קאַמף, איז עס אַ סימן פון אַ נאַציאָנאַלער פערזענלעכקייט.

מען קאָן זיך פאָרשטעלן אַ אינטערנאַציאָנאַלן פאַרבאַנד, אַ צוזאַמענשמעלצונג פון ליטעראַטן, אַרבעטער, זאָגאַר מענטשן, וואָס געהערן צו פאַרשיידענע פעלקער און האָבן איינהייטלעכע קולטורעלע און רעליגיעזע אויפגאַבן, און אין דערזעלבער צייט וועט די נאַציאָנאַלע פערזענלעכקייט נישט טושירט ווערן, ווייל דאָס אומבאַוווסטע אין זיי שפּינט צונויף די ליניען פון דער פאַרגאַנגענהייט מיט דער פאָרשטעלונג פון דער צוקונפט און צייכנט אויס יעדע גרופּע אַלס טייל פון אַ נאַציאָן. און וויפל מען זאָל נישט שטרעבן צו פאַרלייקענען זיך זעלבסט, קאָן מען פאָרט גאָרנישט ערייכן, ווייל סיי אינם פערזענלעכן, סיי אינם נאַציאָנאַלן ווירקט די פאַרגאַנגענהייט ביזן טויט.

נאָר מערקווירדיק: קיין איין פאָלק, ווי דאָס יידישע, ווייסט נישט אַזוי גוט זיין אייגענע פאַרגאַנגענהייט, און דאָך איז ביי אונז דאָס שטרעבן צו פאַרלייקענען זיך זעלבסט פיל שטאַרקער, ווי ביי אַלע פעלקער.

עס איז אָבער אַ חלום. אונזער פאַרגאַנגענהייט באַשטימט אונזער

צוקונפט, און מיר זענען די אויסגעשפּראָכענע נאַציאָנאַלע פּערזענ-לעכקייט.

קוקט זיך צו: פעלקער האָבן טעריטאָריעס, מלוכות, שפּראַך, קולטור, און מיר זענען צווישן פעלקער, ווי אַ טראָפּן אינם אוקינוס, האָבן נישט קיין איינהייטלעכע שפּראַך, קיין קראַפט, ווערן פון אַלע-מען געדריקט, געשמאָלצן, און לעבן דאָך אַלס פאָלק.

אַלע אייראָפּעישע פעלקער זענען אַנטשטאַנען פון געמישטע שטאַמען, וואָס האָבן ביים שוואַכערן צווינגעריש פאַרשלונגען זיין שפּראַך, זיין קולטור, זיינע אידעען, און נאָך דעם אַלעם — צי זע-נען זיי שעפעריש אין דעם נאַציאָנאַלן זין, ווי מיר פאַרשטייען? ניין! רעליגיע האָבן זיי גענומען ביי אונז, געזעץ — ביי די רוימער, קונסט — ביי די גריכן, און דאָס אַלץ האָבן זיי צוגעפּאַסט צו זייער לאַנד, צו זייער כאַראַקטער, און דאָך האָבן זיך אויסגעבילדעט נישט קיין נאַציאָנאַלע פּערזענלעכקייטן, נאָר פאָרמען. און מיר האָבן אונזער לאַנד פאַרלוירן, און עקזיסטירן מיט אייגענע געזעצן, מיט אַן אייגע-נער רעליגיע און קולטור, מיט אייגענע מאָראַלישע פאָרשטעלונגען אויף דער צוקונפט, און נישט קוקנדיק אויף אַלע מיטלאַלטערישע און מאָדערנע שייטער-הויפנס, עקזיסטירן מיר דאָך אַלס נאַציאָנאַלע פּערזענלעכקייט. און נישט ווייל מיר ווילן אַזוי, ניין! מיר זענען געצוווּנגען דורך אונזער אינערלעכן אינטעלעקט און אין דערזעלבער צייט שטרעבן מיר נישט, ווי דער עגאָיסט, צום מינימאַלן, נאָר צום מאַקסימאַלן.

פאַר אונז איז דאָס נאַציאָנאַלע נישט דער ענד-פּונקט, צו וועלכן מיר גייען, נאָר דער וועג, אויף וועלכן מיר גייען צום ווייטערדיקן. ווערנד דער אידעאַל פון די אייראָפּעישע פעלקער איז באַהערשן און בלייבן אַלס פאָלק אויך אין דער צוקונפט.

מיר אָבער אָנערקענען, אַז די געזעלשאַפט מוז געענדערט ווערן, און נישט באַצווינגעריש, נאָר דורך דעם גרויסן משיח-אידעאַל, דורך דעם נייעם וואָרט, וואָס וועט פרייוויליק צונויפשמעלצן די גאַנצע וועלט און שאַפן דעם נייעם מענטש, די הויכע פּערזענלעכקייט.

אונזער אידעאַל איז איבער-נאַציאָנאַל, און קומען די יידישע נאַציאָנאַליסטן און שליסן אים איין אין אַ טעריטאָריע, אין אַ באַ-שטימטער שפּראַך, שמידן זיי אין קייטן די יידישע וועלט־אָנשויונג.

אונזער אידעאַל איז נישט פאַרשטאַרט צו ווערן אין באַשטימ־
טע פאָרמען, נאָר אויסצוגיסן זיך איבער דער גאַנצער וועלט".

ביי די לעצטע ווערטער — ענדיקט דער באַריכט־אָפּגעבער —
ברעכן אויס שטורמישע אַפּלאָדיסמענטן, און זיי באַגלייטן דעם דיכטער
פון דער טריבונע ביז צו דער טיר".

XV

וועגן גאָטהייט

אין זיין גרעסערן אַרטיקל וועגן פּרצן, גיט איבער א. קאַציזנע[1] וועגן דעם ערשטן „קעסטל-אָוונט" אין „הזמיר". ס'פליסן אַריין מצד די צוהערער פאַרשיידענע פראַגן. לסוף ווערט באַשלאָסן זיך אָפּצושטעלן אויף דער פראַגע וועגן גאָטהייט. א. קאַציזנע דערציילט:

„פּרץ נעמט דאָס וואָרט.

ער איז שטרענג־ערנסט. ער וואָרנט זיין אוידיטאָריע, אַז ער האָט פיל געטראַכט וועגן דער פראַגע.

די ערשטע פראַזן קומען לאַנגזאַם און שווער. עס פילט זיך די אָנשטרענגונג, מיט וועלכער פּרץ באַמיט זיך די טעמפּע מידקייט פון זיין טאָגיקער אַרבעט אַראָפּצוואַרפן. זיין שטים קלינגט הילכיק האַרט — אַ האַמער אָן בלעך, אָבער עס לויפן פאַרביי די ערשטע פאָר מינוט, און עס אַנטפּלעקט זיך פּרץ אין זיין רעדע וועגן גאָטהייט, אַנטפּלעקט זיך, ווי אַ פּרעכטיקע דערשיינונג.

פון וואַנען האָט זיך גענומען צו אונזער מאַמע-לשון אַזאַ גלענצנדיקע פליסיקייט, אַזאַ אויסדרוקס-קראַפט אין קורצן אַפאָריזם, אַזאַ שטאַרקער און האַסטיקער ריטם? פראַזן צינדן זיך אָן, בייטן זיך, ווי פייערלעך אויפן שוואַרצן עקראַן פון צוהערערס מח. לויטערע, צייטיקע געדאַנקען, פאַרענדיקטע, אָפּגעטאָקטע אין קורצע פראַזן, ווי סקולפּטור-מיניאַטורען פון גרויסע אידעען. בליצן פון טיפזין, אוממיטלבאַר געבוירענע נאָר-וואָס אונטער דער צונג, זיי מאַכן דעם איינדרוק פון נביאות, און אויפן גאַנצן וועג פון דער רעדע זענען ווי בלומען צעוואָרפן פּרעכטיקע בילדער-פאָרמען — פרישע, אַז די פאַרב איז

1) „די ייִדישע וועלט", 1915, פּרץ-בוך ז"ז 122—124

נאָך פ״כט. איך הער פּרצן רעדן וועגן גאָטהייט, און מיר דוכט: איך האָב אים שוין לאַנג געהערט רעדן די זעלביקע רייד. און וועגן וואָס ע״ זאָל נישט רעדן און ווען ער זאָל נישט רעדן — האָט נאָר זיין וואָרט אַ שייכות צו גייסטיקע וועלטן, — רעדט פּרץ וועגן זיך, וועגן זיין וועלט-אָנשויונג, וועלכע שטאַמט אַרויס פון דער אוראַלטער יידישקייט, לויפט דורך די פאַרגאַנגנהייט און קעגנוואַרט, ווי אַ דאָרנדיקן וועג און פאַרלויפט אין דער ווייטסטער איבער-נאַציאָנאַליס-טישער צוקונפט. פאַרקערפּערן זיך זיינע העכסטע עטישע אידעאַלן אין זיינע באַגריפן פון יידישקייט. ווערט ביי אים די צוקונפטס-וועלט יידיש. זעט ער יידיש-דענקנדיקע גייסטער אין דעם פילאָזאָף בערגסאָן, אין ראַבינדראַנאַט-טאַגאָר. זענען דאָס איינצלנע שטימען פון גייסטיקער נאָענטקייט. די גאַנצע וועלט אָבער איז באַ-הערשט פון נישט־יידישן געדאַנק. די וועלט האָט אים אין קאַמף פאַרשטופּט אין אַן ענגן ווינקל. פּרץ גלויבט אָבער אין זיין געווער. ער גלויבט, אַז דער יידישער געדאַנק מוז ווידער די וועלט באַהערשן. די צוקונפט-וועלט וועט זיין יידיש, ווייל אין יידישקייט, ווי פּרץ באַנעמט עס, ליגט דער קערן פון אייביקער וואָרהייט.

— ווען אַלע גויים וועלן ווערן יידן — דאַן וועט דער אַנטי-סעמיטיזם אויפהערן.

נישט קיין פּאַראַדאָקס, נישט קיין רייד פון אַ פאַרצייטיקן יידן. אין פּרצעס מויל זענען דאָס ווערטער פון אַ גרויסן יידן.

...ווען איך הער פּרצן רעדן וועגן אַ וויכטיקער פראַגע, ווען ער רעדט פון זיך אַרויס, פון זיין וועלט-אָנשויונג, דאַן פיל איך און איך זע פאַר זיך איינעם פון יענע געציילטע גרויסע גייסטער, וועלכע האָבן דורך דעם לאַנגן היסטאָרישן וועג געטראָגן פאַר דער צוקונפט די עטיק פון משה-רבינו. נישט זעכציק יאָר קוקן פון פּרצס אויגן אַרויס — זעקס הונדערט יאָר און מער. דער גאַנצער הייליקער פּלאַם פון אַ קדוש, וועלכער גייט מיט זיין גלויבן אין שייטערהויפן אַריין, די גאַנצע מיט בלוט געשריבענע, נאָר אין וואָרט נישט אויס-געדריקטע טראַגעדיע פון יידישן געדאַנק, פון דעם מלך אין קייטן — זיי לייען איך פון פּרצס אויגן אַרויס, זיי הער איך אין זיין וואָרט קלינגען. ער שטרעקט אויס זיין האַנט און טרעפט אָן דער פריינטלעך אויסגעשטרעקטער האַנט פון יהודה-הלוי, דורך אים נאָך טיפער אין דורות אַריין, און עס ציט זיך די גאָלדענע קייט...

דערדאָזיקער פּרץ האָט איצט גערעדט וועגן גאָטהייט. אין דער פאַרכשופטער שטילקייט פון זאַל האָט זיין האַרטע שטום פון גייסטיקן פלאַם געשמידט ווערטער. און פיין און ליכטיק איז געווען זיין באַ־גייסטערט גרויס געזיכט.

זיינע רייד האָבן באַצויבערט מיט זייער פאָרם און פאַרבלענדט מיט זייער בליץ. אָבער דער וועג פון זיינע געדאַנקען איז געבליבן האַלב פאַרהויל. אַ טיפער געדאַנק קאָן זיך, בכלל, נישט אויפרעקן ביז צום גרונט. פּרצעס געדאַנק אָבער האָט נאָך די אייגנשאַפט אַרויס־צוזעצן פון דער פינסטערער טיפעניש, ווי אַ באַלויכטענער טורעם. איין טורעם, אַ צווייטער, אַ דריטער. איינער פאַרן צווייטן העכער און פּרעכטיקער. און פון איינעם צום צווייטן איז קיין בריקל נישטאָ. פּרץ איז פויל אים צו בויען. אים איז קלאָר דאָס, וואָס פאַר דער אוידיטאָריע בלייבט אומקלאָר, זיין געדאַנק קאָן שוועבן. דער צוהע־רער מוז קריכן צופוס. און דידאָזיקע אייגנשאַפט, ווי אויך זיין טיפ־קייט שטערט פּרצן זיך פולקום אויפצוקלערן, זיך מאַכן פּאָפּולער פאַרן צוהערער.

רעכט פאַרשטאַנען, שלעכט פאַרשטאַנען — דער עולם איז אָבער דאָך אונטערן צויבער פון זיין וואָרט. און ווען ער ענדיקט זיין רעדע, ברעכן זיך די ווענט פון אַפּלאָדיסמענטן. פּרץ גיט זיך אַ האַסטיקן נויג מיטן קאָפּ אַלס דאַנק און זעצט זיך אַן אויפגערודער־טער פון גרויסן עקסטאַז"...

זוכצעטל

פערזאָנען, ווערק און אינסטיטוציעס
וואָס ווערן דערמאָנט אין בוך

אַבראַמאָוויטש ש. י. (מענדעלע מו״ס) — 5, 19, 20, 32, 168, 250, 254, 256, 257.
אדלער יעקב פ. — 171, 175, 179
אד״ם הכהן — 46, 114, 201
אויס ראָמאַנצערא — 87
אונזער לעבן — 137
אזהרה למכתבי עמל — 44
אחד־העם — 273
אחיאסף — 121
אידישע לעבן (לאָנדאָן) — 181
איינהאָרן דוד — 153
אימבער שמואל יעקב — 142
אין א קעלער שטוב — 87
אינטערנאַציאָנאַלער יידישער פאַרלאַג — 5
אין פאָליש אויף דער קייט — 161, 163
א כעס פון א יידענע — 87, 92
אלאַפּין — 88
אלטער באַקאַנטער — 237
אלמנה, די — 57
אלעקסאַנדראָוו ח. — 141
אמאָל איז געווען א מלך — 163
אנסקי ש. — 151, 153, 243
אַ־בעטער שטימע, די — 237
אשכנזי שמואל — 232
אש שלום — 131, 135, 146, 147, 158, 160

באָדענהיימער ד״ר — 197
באדער גרשון — 142
באָנציע שוויג — 87, 244, 250
באַראַכאָוו ב. — 141
בוך פון פייער — 5, 166
בונד — 238, 239
ביאַלער רבי — 201
ביאַליק ח. נ. — 140, 160, 161
ביבל — 258
ביי דעם פרעמדן חופה־קלייד — 87
ביילים מ. — 266

ביינאכט אויפן אלטן מארק — 134, 163, 273
ביידאָן — 39
בילדער פון א פראָווינץ-רייזע — 57
ביליא ד״ר — 141
ביכער-וועלט — 166
בירנבוים נתן ד״ר — 5, 145, 147, 246
בירנבוימס וואָכענבלאַט — 246, 247, 251
בית שומם — 21
בן-אביגדור — 69, 117, 118
בן-דוב א. — 85
בעכער מ. — 10
בעל-מחשבות — 253, 273, 274
בעקענטע בילדער — 55, 68, 82
בערגסאָן א. — 284
בערגעלסאָן דוד — 5, 216, 217, 240
בערקאָוויטש י. ד. — 10, 12, 13, 142
ברוצקוס — 151
בר-כיכבא — 255
בשעת מגפה — 87, 92

גאָטלאָבער א. ב. — 19
גאָט פון נקמה — 258
גאָלדענע קייט, די — 130, 134, 147, 148, 161, 163, 250
גאָלדפאדן אברהם — 234
גאָרדאָן י. ל. — 20
גאָרדאָן ד. — 21
גאָרין ב. — זע גווידא י.
גאָרעליק ש. — 143
גווידא יצחק — 60, 86, 100
גומפלאָוויטש — 28
גורל און די ירושה, דער — 81
גורשטיין א. — 10, 181, 222
גלגול פון א ניגון — 136, 244
געליבטער יצחק ד״ר — 5, 170
געליבטער פייוול — 170
גרינבוים י. — 84

דאווידזאָן נח ד״ר — 169
דאמע ביים מער — 4, 9, 180, 182, 183, 186, 187, 188, 190, 191, 192, 195, 196, 197, 198
דובנאָוו ש. — 85
דובסל, דער — 20
דינעזאָן יעקב — 5, 7, 34, 36, 39, 44, 45, 55, 58, 61, 68, 74, 81, 84, 86, 88, 89, 94, 117, 119, 120, 126, 128, 129, 132, 135, 136, 138, 141, 142, 145, 146, 147, 158, 159, 162, 163, 164, 165, 166, 168, 169, 170, 172, 173, 174, 175, 176, 177, 178, 179, 203, 204, 205, 206, 207, 208, 209, 210, 219, 221, 223, 235, 251, 253, 257
דיק אייזיק מאיר — 248, 254
דעם רבינס ציביק — 87
דער דיכטער, דאָס בוך און דער לע-זער — 133
דראמען — 163
דרויאנאָוו א. — 263
דריי ליטעראַרישע דורות — 233, 234

האלט ס׳מויל — 57
האסיף — 21, 22
הארפע — 199
הבוקר אור — 19, 21
הדור — 124
הויז-פריינד — 42, 87
הורוויץ ח. ד., ד״ר — 151

הזמיר — 166, 233, 272, 273, 275, 277, 278, 283
הזמן — 5, 121, 123, 125
החץ — 87, 92, 237
היום (פעטערבורג) — 22
היום (ווארשע) — 126
היינט — 219, 246, 265, 271, 273, 275, 277, 278, 279
הילדעסהיימער ד״ר — 197
הילפשטיין ד״ר — 141
הירשביין פרץ — 135, 137, 170
הירשקאן צבי — 167
הכלב והירח — 21
המגיד — 21
המליץ — 67, 73, 74
המלשין — 68
הנאהבים והנעימים — 36
העוגב — 87, 92
העולם — 263
העצל — 21
הערמאן דוד — 130, 137, 241
הערשעלע (דינעזאָנס) — 55, 89, 92, 93, 95
הציץ ונפגע — 22
הצפירה — 21, 22, 44, 60, 67, 73, 74, 81, 82, 83, 98, 121, 236
הקדיש — 22
השחר — 21, 201
השותפות — 21, 201

וואָס אין פידעלע שטעקט — 131, 163
וואָס הייסט נשמה — 6
וואָסכאָד — 22, 78
ווארשעווער גמינע — 5, 127, 141, 170, 214, 215, 216, 225
ווו נעם איך א העלד — 39
וויטקאָווער פישל — 142
ווייטער א. — 5, 143, 149, 151, 152, 153, 169, 241
ווייסבערג י. י. — 69, 81
ווייסברעם — 81
ווילנער זאמלבוך — 233
וולאדעק ב. — 5, 144
ווסכוד — 147
וועבער מיכל — 60
וועג — 126
וועלט, די — 134
ווענוס און שולמית — 6, 11
וועסטניק יעווריעסקאיא פראָסוועטשע-ניא — 222
ווער עס וויל נישט שטארבט נישט אויף חלירע — 61
זאגאראדסקי י. ח. — 232
זאמאשטשער שטימע — 231
זיבנטע בענטש ליכטל — 57
זינגער אברהם — 68
חאשין א. — 141
חובבי שפת עבר — 223
חובת הלבבות — 201
חיי המשורר העברי — 21
חיים וויטאל — 201
חלוקת החכמות — 21
חלום התלוון ופתרונו — 22
חנה (שיר כפרי) — 21
טאגאר ראבינדראנאט — 284
טוען מארק — 257
טעאטער-געזעלשאפט — 168, 242
טשאילד הייראָלד — 39
טשעכאָוו — 255

משערנאָוויצער שפּראַך-קאָנפערענץ — 246, 252, 257
טרונק י. י. — 5, 173, 176
טרונק פּרוי — 176, 177
יאַצקאַן ש. י. — 265, 270
יאַקובאָוויטש ראָזא — 5, 10, 153, 155, 157
יהודה הלוי — 284
יהל״ל — 82
יוד, דער — 101, 116
יודיש — 133, 160, 163
יודישע ביבליאָטעק, די — 48, 49, 50, 55, 57, 69, 70, 83, 86, 87, 89, 92, 95, 96
יודישע וואָכנשריפט, די — 149, 150, 158
יודישע וועלט, די — 210, 216, 218, 219, 229, 234, 243, 283
יודישע פאָלקס-ביבליאָטעק, די — 12, 13, 20, 35, 36, 40, 44, 57
יודישע שטימע, די — 253
יום-טוב בלעטלעך — 87, 88, 92, 96, 101, 237
יונאָשא קלעמענס — 20
יונג בונד — 179
יידישער וויסנשאַפטלעכער אינסטיטוט — 130
כהנובסקי — 68
כוס, דער — 48, 49
בותל מערבי — 49
בגסת-ישראל — 22
בעלמער מלמד — 6, 11
בתבים (פון פרץ) — 117
לאַנדוי ד״ר — 206
לאַנדוי (דער צענזאָר) — 270
לוח אחיאסף — 232
לונסקי ח. — 10, 149
לוריא י. — 110
לי אומרים — 21, 201
לידסקי יעקב — 165
ליטווישער מלמד — 219
ליטעראַטור און לעבן — 87, 89, 90
ליטעראַרישע בלעטער — 247, 259
ליטעראַרישע מאָנאַטשריפטן — 143, 153
ליכטענפעלד נ. י. — 21, 46, 201
לינטופסקי א״צ — 165
לכבוד פסח — 88
לעבן, דאָס — 152, 278
לעבן און וויסנשאַפט — 202
לעוויט מ. — 214
לעווי פּראָפ. — 151
לעווי יצחק צבי — 48
לעווין ג. ד״ר — 5, 10, 125, 127, 128, 129, 148, 169, 172, 173, 235, 272, 273
לעזערין, די — 57
לעלמה העבריה — 22
לעסין א. — 5
מאַגידאָוויטש — 68
מאוושיסזאָן — 72
מאָניש — 6, 11, 35, 36, 41, 56
מאָפּאסאַן — 255
מוקדוני א., ד״ר — 199, 241
מורה נבוכים — 201
מורעי — 24
מז״ח — 69
מטרפּולין — 68
מייזיל חיינע — 10

מיין ווינקעלע — 219
מיינע זכרונות — 216, 220
מייער מאָרים — 181
מילער — 133, 135
מינץ ד"ר — 67, 162, 164, 175, 235
מ'עזעס מתתיהו — 247
מנגינות הזמן — 22
מסעות בנימין השלישי — 32
מענדל ברייניס — 57
מענדעלסאָן-בארטאָלדי — 158
מענדעלסאָן משה — 46
מענדעלע — זע אבראמאָוויטש ש. י.
מענדעלע-מוזיי אין אָדעס — 169
מפ'צי השכלה — 5, 222
מקובלים — 87
משוגענער בטלן, דער — 6, 11, 179
משולח — 6

נאָך אלעמען — 217
נאָמבערג ה. ד. — 117, 120, 121, 147, 148, 241
נגניאל — 21
נחמן דייטש — 19
נחמן בראסלאוער, — 248
ניגער ש. — 5, 10, 143, 153, 157, 160, 161, 202, 218, 219, 220. 229
ניוטאָן — 46
נייטאָרין, די — 87
ניעפאָמיאטשי ש. — 10, 181
נס חנוכה — 87
נסיון, דער — 130
נעקראסאָוו — 50

סאָקאָלאָוו נחום — 67, 73, 83, 169, 236
ס'העיצל צאפלט — 57

סטאַווסקי ב. — 207
סטאשיק — 270
סלאָנימסקי ה. ז. — 21, 46, 73, 74
סמאָלענסקין פ. — 21, 46
ספורים בשיר ושירים שונים — 21, 202
ספעקטאָר מ. — 87, 88, 91
ספרי אגורה — 69
סקארגא — 270

עוואלענקאָ — 132, 133
עולם קטן — 117, 118
עיר המתים — 67
עיר קטנה — 22
עס ברענט — 131
עפיזאָדן פון מיין לעבן — 250
עפשטיין (משה ?) — 13
עפשטיין שכנא — 237, 238, 239
ערליך — 141

פאָדלישעווסקי א. — 5, 166
פוסקים — 201
פושקין א. — 77
פינסקי דוד — 5, 39, 93, 231
פינעס נ. — 141
פנקס, דער — 220
פערעטץ אדאָלף — 214, 215, 216
פ. פ. ס. — 251
פראָוודא — 32
פראָפוס י. י. — 5, 10, 95, 96, 98, 100, 103, 104, 107, 110, 115, 152
פ'ילוצקי נח — 166
פרץ א ביסל זכרונות — 234, 272
פרץ אלס סאָציאלער דיכטער — 237, 239
פרץ העלע — 173, 177

פרץ העלענע (נחמה) — 5, 119, 126, 140, 141, 147, 162, 163, 166, 170, 173, 180, 205, 207, 224
פרץ יאנעק — 173, 174, 185, 196
פרץ יונה יהושע — 231
פרץ לוציאן — 163, 164, 175, 180, 205
פשעגלאָנד טיגאָדניאָווי — 32

פאלק דוד — 5, 10, 50, 51
פאָלקס-בלאַט — 42
פאָלקסטימלעכע געשיכטן — 161, 202
פונק — 91
פיינבערג — 66
פינקלשטיין נחמיה — 10, 273
פיר דורות פיר צוואות — 250
פישער משה — 141
פעמער שבנא און די מומע יאַבנע — 87, 92
פערבער — 78
פרוג ש. — 48, 49
פרומע קאַץ, די — 239
פרידבערג א. ש. — 85
פרידמאַן — 171, 179
פרייד מ. י. — 93
פרייהייט — 250
פריינד — 119, 149, 152, 166, 241
פרישמאַן דוד — 123, 124, 273
פרענק — 93

צאינה וראינה — 261
צוואַנציקסטע יאָרהונדערט — 48, 117
צוויי קונע לעמלעך — 234
צוקונפט — 144, 238
ציוניזם — 224
ציוניסטישער קאָנגרעס — 140
ציטראָן ש. ל. — 5, 44, 233 234
צי־טגייסט — 102
ציימטריפט — 169
צינבערג י. — 5, 9, 200, 201
צעדערבוים א. — 46, 74

קאהאן אב. — 5
קאהאן לאזאר — 5, 10, 143, 149, 199, 200
קאמינסקי א. י. — 5, 130, 140, 241
קאמינסקי א. ר. — 130, 131
קאמינקא א. — 44
קאפלאן א. — 121
קאפלאן דוד יוסף — 5, 48, 49
קאפלאן פסח — 165
קאציזנע א. — 283
קאָצקער רבי — 261
קורכאזשעווסקי — 270
קוריער ווארשאווסקי — 267
קוריער פאָראַנני — 215
קידוש השם — 21
קלויזנער י. — 121
קליאטשע, די — 20, 32
קליינע געדיכטן — 57
קלעגעלם — 77
קלעזמער — 131
קלעזמערס טויט — 57
קלעצקין ב. — 39, 216, 218, 219, 220, 221
קעסטל-אָוונטן — 272
קראטקא ב. — 163, 203
קראָכמאל נחמן — 201
קרינסקי מ. — 134, 135, 137
קרעפלעך זאָלסטו עסן — 36

ראבינאָוויטש אלישבע — 141
ראבינאָוויטש ש. — זע שלום עליכם

ראבינאָוויטש ש. פ. — 22, 234
ראזניצקי י. ח. — 141
ראָזען — 92
ראָזענפעלד מאָרים — 136
ראָזענצווייג אדאָלף ד״ר — 140
ראָמאַנצייטונג — 134, 137, 241
ראפאָפּאָרט שבתי — 119
ראפאָפּאָרט שמואל ד״ר — 178, 191
רויז, די — 87
ריבא — 24
רחמי אכזרים — 67, 68
רייזען אברהם — 5, 48, 77, 78, 96, 99, 101, 117, 147, 250, 251
רייזען זלמן — 39
רייך ד״ר — 147
ריכטער משה — 142
רלב״ג — 201
רשמות — 121

שאַליט משה — 10, 149, 259, 260, 263
שאַליט ראָזא — 165
שאָר, ד״ר — 251
שוויענטאָכאָווסקי — 266
שוועסטער — 103
שולדבערג — 68, 78
שולמאן אלעזר — 57, 58, 68, 83
שוסהיים א. ל. — 141
שטרוק הערמאן — 178, 189, 191
שטריימל, דאָס — 244, 255
שיבה מ. — 165
שיר השירים — 258, 273
שלום עליכם — 5, 6, 11, 12, 14, 15, 19, 20, 24, 31, 35, 37, 39, 44, 56, 147, 165, 166, 191, 202, 203, 218, 223, 257
שלום-עליכם בוך — 20
שמעיה דער גבור — 73
שמענדריק — 234
שמ״ר — 20, 169
שמשון הגבור — 255
ש״ס — 201
שעפטעל יעקב — 82
שעקספיר — 255
שפינדל ד״ר — 141
שפירא — שלמה 232
שפירא ק. — 275
שפה ברורה — 234, 235
שקר אין לו רגלים — 18
שרה בת טובים — 165, 219

תורה תמימה — 259
תנ״ך — 201

.....

אינהאַלט

בריוו פון י. ל. פרץ

| בריוו | אַריינפיר | | |

								וייט
24	צו יעקב דינעזאָן,	פון	וואַרשע,	4	אַפּריל	1895	—	94
25	„ י. י. פּראָפּוס,	„	„		אָן אַ דאַטע	[1896]	—	95
26	„ „ „	„	„	„	„	[1897]	—	96
27	„ „ „	„	„	28	מערץ	1898	—	98
28	„ „ „	„	„	20	יוני	1899	—	100
29	„ „ „	„	„		אָן אַ דאַטע	„	—	101
30	„ „ „	„	„	„		[1900.1899]	—	103
31	„ „ „	„	„	„	„ „	„	—	107
32	„ „ „	„	„	„	„ „	„	—	110
33	„ „ „	„	„	„	„ „	„	—	115
34	„ יעקב דינעזאָן,	„	אטוואָצק	כ״ח	מנחם אב	1901	—	117
35	„ „ „	„	מאריענבאד	7	אויגוסט	1903	—	119
36	„ „ „	„	„	9	„	„	—	119
37	„ „ „	„	לאָרצלייי	4	סעפּטעמבער	„	—	120
38	„ „ „	„	וויסבאַדן	18	„	„	—	120
39	„ „ „	„	קאמא	26	„	„	—	121
40	„ אַר ויסגעבער פון הזמן,	פון	וואַרשע	אָן	אַ דאַטע	[1905]	—	121
41	„ ד״ר גרשון לעווין	פון	היישויער	1	אויגוסט	1906	—	125
42	„ יעקב דינעזאָן	„	„	1	„	„	—	126
43	„ „ „	„	האָהע מאָנזע	13	„	„	—	126
44	„ ד״ר גרשון לעווין	„	גרינוואַלד	13	„	„	—	127
45	„ „ „ „	„	נייטשטאַט	14	„	„	—	128
46	„ יעקב דינעזאָן	„	„	15	„	„	—	128
47	„ „ „	„	נאהאָד	19	„	„	—	129
48	„ ד״ר גרשון לעווין	„	„	[אָן	אַ דאַטע]	„	—	129
49	„ א. י. קאַמינסקי	„	וואַרשע	20	יאַנואַר	[1907?]	—	130
50	„ אינטערנאַצ. יידישן פאַרלאַג	„		20	מאַי	1907	—	131
51	„ יעקב דינעזאָן,	פון	זאַקאָפּאַנע	6	אויגוסט	1907	—	132
52	„ „ „	„	„	7	„	„	—	133
53	„ „ „	„	„	9	„	„	—	134
54	„ „ „	„	„	14	„	„	—	135
55	„ „ „	„	„	15	„	„	—	135
56	„ „ „	„	„	16	„	„	—	135
57	„ „ „	„	„	[אָן	אַ דאַטע]	„	—	136

									זייט
58	צו	יעקב	דינעזאָן	פון	זאַקאָפּאַנע	[אָן	אַ	דאַטע]	1907 — 138
59	„	„	„	„	„	25	אויגוסט	„	— 141
60	„	„	„	„	קראַקע	30	„	„	— 141
61	„	„	„	„	לעמבערג	1	סעפּטעמבער	„	— 142
62	„	„	„	„	„	1	„	„	— 142
63	„	שלום	עליכם	„	וואַרשע	[אָן	אַ	דאַטע]	1908 — 142
64	„	לאַזאַר	קאַהאַן	„	„	27	יוני	„	— 143
65	„	„	„	„	„	6	יולי	„	— 143
66	„	ב.	וולאַדעק	„	„		„	„	— 144
67	„	ד"ר	נתן בירנבוים	„	„	[אָן	אַ	דאַטע]	„ — 145
68	„	יעקב	דינעזאָן	„	טשערנאָוויץ,		אויגוסט	„	— 146
69	„	„	„	„	„		סעפּטעמבער	„	— 147
70	„	„	„	„	באָריסלאַוו		„	„	— 148
71	„	לאַזאַר	קאַהאַן	„	וואַרשע	18	„	1909	— 149
72	„	א.	ווייטער	„	„	[אָן	אַ	דאַטע]	„ — 149
73	„	„	„	„	„	6	יאַנואַר	„	— 151
74	„	„	„	„	„	[אָן	אַ	דאַטע]	„ — 152
75	„	ראָזאַ	יאַקובאָוויטש	„	„		„	„	— 153
76	„	„	„	„	„		„	„	— 155
77	„	„	„	„	„		„	„	— 157
78	„	ש.	ניגער	„	„		„	„	— 157
79	„	יעקב	דינעזאָן	„	מיליאַנאָוועק	21	יוני	„	— 158
80	„	„	„	„	„		„	„	— 159
81	„	ש.	ניגער,	„	וואַרשע	[אָן	אַ	דאַטע]	„ — 160
82	„	„	„	„	„		„	„	— 161
83	„	„	„	„	„		„	„	— 161
84	„	„	„	„	„		„	„	— 161
85	„	יעקב	דינעזאָן,	„	מאַריענבאַד	11	אויגוסט	„	— 162
86	„	„	„	„	„	15	„	„	— 162
87	„	„	„	„	„	23	„	„	— 163
88	„	„	„	„	„	30	„	„	— 163
89	„	„	„	„	מעראַן	4	סעפּטעמבער	„	— 164
90	„	„	„	„	ביאַליסטאָק	27	דעצעמבער	„	— 164
91	„	„	„	„	דובעלן	30	יולי	1910	— 165

בריוו										זייט
92	צו	יעקב	דינעזאָן,	פון	דובעלן	4	אויגוסט	1910	—	165
93	„	„	„	„	קיסינגען	1	סעפּטעמבער	„	—	166
94	„	דער	פאַרזאַמלונג	וועגן	בוך פון	פייער	[אָן א דאַטע]		—	166
95	„	מענדעלע	מוכר ספרים	פון	וואַרשע	11	דעצעמבער	1910	—	168
96	„	ד״ר	יצחק	גצליבטער	„	10	יולי	1911	—	170
97	„	יעקב	דינעזאָן	„	בערלין	26	„	„	—	171
98	„	„	„	„	„	29	„	„	—	171
99	„	„	„	פון	באָדען-זעה	31	„	„	—	171
100	„	ד״ר	גרשון	לעווין	„	„	„	„	—	172
101	„	יעקב	דינעזאָן	„	ציריך	„	„	„	—	172
102	„	„	„	„	ראגאַץ	1	אויגוסט	„	—	172
103	„	„	„	„	מאָריץ	2	„	„	—	173
104	„	„	„	„	„	4	„	„	—	173
105	„	„	„	„	בערנינא	4	„	„	—	173
106	„	ד״ר	גרשון	לעווין	„ סאַן-מאָריץ	4	„	„	—	173
107	„	יעקב	דינעזאָן	„	„	5	„	„	—	173
108	„	„	„	„	„	„	„	„	—	174
109	„	„	„	„	„	[אָן א דאַטע]		„	—	175
110	„	„	„	„	„	5	אויגוסט	„	—	176
111	„	„	„	„	„	8	„	„	—	177
112	„	„	„	„	„	8	„	„	—	177
113	„	„	„	„	„	17	„	„	—	177
114	„	„	„	„	„	20	„	„	—	178
115	„	„	„	„	„	20	„	„	—	178
116	„	„	„	„	פאָקסאַל	28	„	„	—	178
117	„	„	„	„	[אָן א דאַטע			1911]		179
118	„	דאַמע	ביים	מצער	„				—	180
119	„	„	„	„	„				—	182
120	„	„	„	„	„				—	183
121	„	„	„	„	„				—	186
122	„	„	„	„	„				—	186
123	„	„	„	„	„				—	187
124	„	„	„	„	„				—	188
125	„	„	„	„	„				—	190

| | | |

בריוו										זייט
160	צו יעקב דינעזאָן,	פון	שולס,	15	אויגוסט	1912	—			208
161	„ „ „	„	„	20	„	„	—			209
162	„ „ „	„	„	22	„	„	—			209
163	„ „ „	„	„	27	„	„	—			209
164	„ „ „	„	ציריך	29	„	„	—			210
165	„ „ „	„	„	29	„	„	—			210
166	„ „ „	„	בערלין	31	„	„	—			214
167	„ דער וואַרשעווער גמינע	פון	וואַרשע	נאָוועמבער		„	—			214
168	„ דוד בערגעלסאָן	פון	וואַרשע	[אָן אַ דאַטע]		1913	—			216
169	„ „ „	„	„	„	„	„	—			217
170	„ „ „	„	„	28	מערץ	„	—			217
171	„ שלום עליכם	„	„	1	דעצעמבער	„	—			218
172	„ ש. ניגער	„	„	[אָן אַ דאַטע	1913—1914]		—			218
173	„ „ „	„	„	„	„	„	—			219
174	„ „ „	„	„	„	„	„	—			220
175	„ „ „	„	„	„	„	„	—			220
176	„ „ „	„	„	„	„	„	—			221
177	„ מפיצי השכלה	„	„	[דעצעמבער]		1913	—			222
178	„ שלום-עליכם	„	„	[אַפּריל]		1914	—			223
179	„ אומבאַקאַנטן אַדרעסאַט	„	[אָן אַ דאַטע]			„	—			223
180	„ יעקב דינעזאָן	„	30	אָקטאָבער		1914	—			224

רעדעס פון י. ל. פּרץ

I	פּרץ שבעל-פּה	—	—	—	—	—	—	—	—	—	229
II	אין זאַמאָשטש	—	—	—	—	—	—	—	—	—	231
III	ערשטע יאָרן אין וואַרשע	—	—	—	—	—	—	—	—	—	234
IV	צווישן אַרבעטער	—	—	—	—	—	—	—	—	—	237
V	עפנטלעכע פאָרלעזונגען	—	—	—	—	—	—	—	—	—	240
VI	וועגן טעאַטער	—	—	—	—	—	—	—	—	—	241

זייט

VII פאָרלעזונג אין פעטערבורג — — — — — 243

VIII טשערנאָוויצער שפּראַך-קאָנפערענץ — — — — 246

IX וועגן דער יידישער ליטעראַטור — — — — 253

X די אַרויסטרעטונגען אין ווילנע — — — — 259

XI רעדע אויף אַ פאָרוואַל-פאַרזאַמלונג — — — — 265

XII אַרויסטרעטונגען אין „הזמיר" — — — — 272

XIII וועגן דער שמד-באַוועגונג — — — — 275

XIV די נאַציאָנאַלע פערזענלעכקייט — — — — 278

XV וועגן גאָטהייט — — — — — — — 283

זוכצעטל, פערזאָנען, ווערק און אינסטיטוציעס, וואָס ווערן
דערמאָנט אין בוך — 237

פון זעלבן מחבר:

נאָענטע און ווייטע

ערשטער באַנד: **צען יאָר** (אַלגעמיינער סך־הכל); **פאַראַלעלן** (א. העברעיִשע און יידישע ליטעראַטור; ב. אַלטערע און יינגערע יידישע ליטעראַטור; ג. פאָלקס־שרייבער און אינטעליגענטן־שרייבער); **חיים נחמן ביאַליק**; דוד בערגעלסאָן (אַ פּאָר ווערטער; „נאָך אַלעמען"; „אין אַ פאַרגרעבטער שטאָט"; „אָפּגאַנג"); **נאָטיצן** (רעליגיעזע און וועלטלעכע פאָלקס־מעשה געשיכטלעכער שטאָף אין אונזער איצטיקער ליטעראַטור; אינהאַלט און פאָרם; וואו איז פּרץ; אויף נייע וועגן).

נאָענטע און ווייטע

צווייטער באַנד: מענדעלע מו״ס; י. ל. פּרץ; שלום־עליכם; י. י. לינעצקי; מאָריס ראָזענפעלד; שלום אַש; דוד פרישמאַן; מ. י. בּער־דיטשעווסקי; ה. ד. נאָמבערג; א. נ. גנעסין; י. ח. בּרענער; י. אָפּאַ־טאָשו; שאול טשערניכאָווסקי; פּרץ הירשביין; דער נסתּר; ש. ניגער; א. ליטוואַק; בּער באַראַכאָוו; יעקב פיכמאַן; ה. לייוויק; א. ראַבּאַי; מנחם באַריישאַ; משה נאַדיר; עזר וואַרשאַווסקי; בּייניש שטיימאַן; מלך ראַוויטש; י. י. זינגער; פּרץ מאַרקיש; איזי כאַריק.

נאָענטע און ווייטע

דריטער באַנד: גרייט צום דרוק.

פ ר ץ

זיין לעבן און שאַפן

(אַרטיקלען און מאַטעריאַלן)

אין זאַמאָשטש; יוגנט־לידער; ערשטע ליטעראַרישע שריט און זיינע ערשטע קריטיקער; מאַניש (וואַריאַנטן); ערשטע יאָרן אין וואַרשע; אין גמינע; כּרץ און שלום־עליכם; פּרץ און פרישמאַן; פּרץ און דינעזאָן; פּרץ און דאָס יידישע טעאַטער; אויף טשערנאָוויצער יידישער שפּראַך־קאָנפערענץ; אין „הזמיר"; פּרץ און די אַרבעטער; פּרץ און די יונגע; די לעצטע יאָרן; פּרץ און די יידישע שול; טויט, לוויה, אָפּקלאַנגען נאָכן טויט; וויכטיקע דאַטעס אין לעבן אַן שאַפן פון י. ל. פּרץ; פּרץ־ביבליאָגראַפיע; פּרץ אין בּילד.

Toronto Jewish Public Library

THIS BOOK MAY BE KEPT

21 DAYS

and may be renewed once, if no application has been registered for it.

A fine of 4 cents a day is charged, if the book is kept after the last date stamped below. No book will be issued while a fine remains unpaid.

113

JUN 26

OCT 19 '87

DEC 31 '87

JUN 21 '88

FEB 11 '91

פוטרעוטליס

י. ל. פרץ

בריוו אין ביזרים

2634

פוטרעוטליס

3279	OCT 19 '07		

פוטרעוטליס

2634